جنایت علیه بشـــریت

گزارش مستند حمله به اشرف

اعدام جمعی، گروگانگیری، تخریب و انفجار

۱۰ شهریور ۱۳۹۲

این گزارش
از ۴ تا ۱۴ دی‌ماه ۱۳۹۲ به مدت ۱۱شب
در ۱۶ قسمت از
تلویزیون ملی ایران ـ سیمای آزادی
پخش شده است.

گزارش ارتش آزادیبخش ملی ایـــران

کلیهٔ فاکتها و اسناد و تصاویر این گزارش توسط حقوقدانان و نمایندگان اشرف و لیبرتی در خارج از عراق، در اختیار مقامات سازمان ملل، کمیساریای عالی پناهندگان و کمیسر عالی حقوق‌بشر، دولتهای آمریکا، اتحادیهٔ اروپا، شورای اروپا، پارلمانهای ۵۶کشور، سازمانهای بین‌المللی مدافع حقوق‌بشر، کانونها و اتحادیه‌های وکلا و دادگاههای بین‌المللی قرار گرفته است.

فهرست

فصل اول ۹

ماکت کلی حمله به اشرف
۱۰ شهریور ۹۲

فصل دوم ۳۱

گزارش تهاجم و قتل‌عام

فصل سوم ۴۵

مقر فرماندهی ارتش آزادیبخش در اشرف
پس از تخلیه و تحویل به سازمان ملل
۲۰شهریور۹۲

فصل چهارم ۶۳

گزارش شاهدان از صحنه
اشرف ـ ۱۴شهریور۱۳۹۲

فصل پنجم ۱۰۳

گزارش مستند پزشکی

فصل ششم ۱۳۵

بازدید جانشین نمایندهٔ ویژهٔ دبیرکل،
نمایندگان و هیأت ملل متحد از اشرف
۱۰ و ۱۱شهریور۱۳۹۳ (اول و دوم سپتامبر۲۰۱۳)

فصل هفتم ۱۶۹

آماده‌سازیهای حمله به اشرف

فصل هشتم ۱۸۷

لشکر فدایی اشرف

فصل نهم ۱۹۷

دود و دم رژیم زهرخورده
با سرمایه‌گذاری بر روی یک خائن خودفروخته

فصل دهم ۲۱۷

رجزخوانی سرکردگان و مزدوران جبههٔ ولایت
برای پوشاندن نقطه عزیمت و آثار جنایت

فصل یازدهم ۲۶۳

تخلیهٔ اشرف
و قول و قرارهای خیانت‌شده

فصل دوازدهم **۳۰۹**

نشاندن قاتل به‌جای قاضی تحقیق
داستان مسخرهٔ تحقیقات و سپردن آن به حکومت عراق

فصل سیزدهم **۳۵۹**

نشاندن دزد به‌جای نگهبان

فصل چهاردهم **۴۲۳**

مضمون جنگ اموال در اشرف
و داستان مسخرهٔ سپردن فروش داراییها
به حکومت عراق توسط سازمان ملل و آمریکا

فصل پانزدهم **۴۶۵**

نبرد یا تسلیم؟

فصل شانزدهم **۵۱۹**

کارزار سرنگونی شمارهٔ ۳

گزارش ارتش آزادیبخش ملی ایران

جنایت علیه بشریت

فصل اول

ماکت کلی
حمله به اشرف

۱۰ شهریور ۱۳۹۲

روز ۱۰شهریور۱۳۹۲ (اول سپتامبر ۲۰۱۳) اشرف هدف یک تهاجم مسلحانه و از پیش طراحی‌شده قرار گرفت که طی آن ۵۲تن از مجاهدان بی‌دفاع به‌شهادت رسیدند و ۷تن به گروگان گرفته شدند. همهٔ آنها افراد حفاظت‌شده طبق کنوانسیون چهارم ژنو بودند و در توافق با حکومت عراق، ملل متحد و دولت آمریکا بدون محدودیت زمانی برای حفاظت از اموال در اشرف باقی مانده بودند و مسئولیت حفاظت از آنها را عراق طبق همین توافق چهارجانبه برعهده گرفته بود.

اشرف از هنگام تحویل حفاظت آن به نیروهای عراقی در محاصرهٔ نیروهای نظامی و امنیتی حکومت عراق بود و فرماندهی همین نیروها به نیروی مهاجم کمک کرد و مسیرهای ورود و خروج آنها را باز کرد.

دولت مالکی طی دروغی مسخره، مدعی شد که نه در جریان این حمله بوده و نه در آن شرکت داشته است. مستقل از هر استدلال و هر بحثی که این دروغ سخیف را افشا می‌کند، فقط یک نگاه کلی به نیروهای مستقر در اطراف اشرف، گویای واقعیت است.

اگر به نقشه یا ماکت اشرف نگاه کنیم، در غرب آن، محلی را می‌بینیم که با حرفA مشخص شده و به درِ شیر معروف است. این ورودی اصلی قرارگاه است که

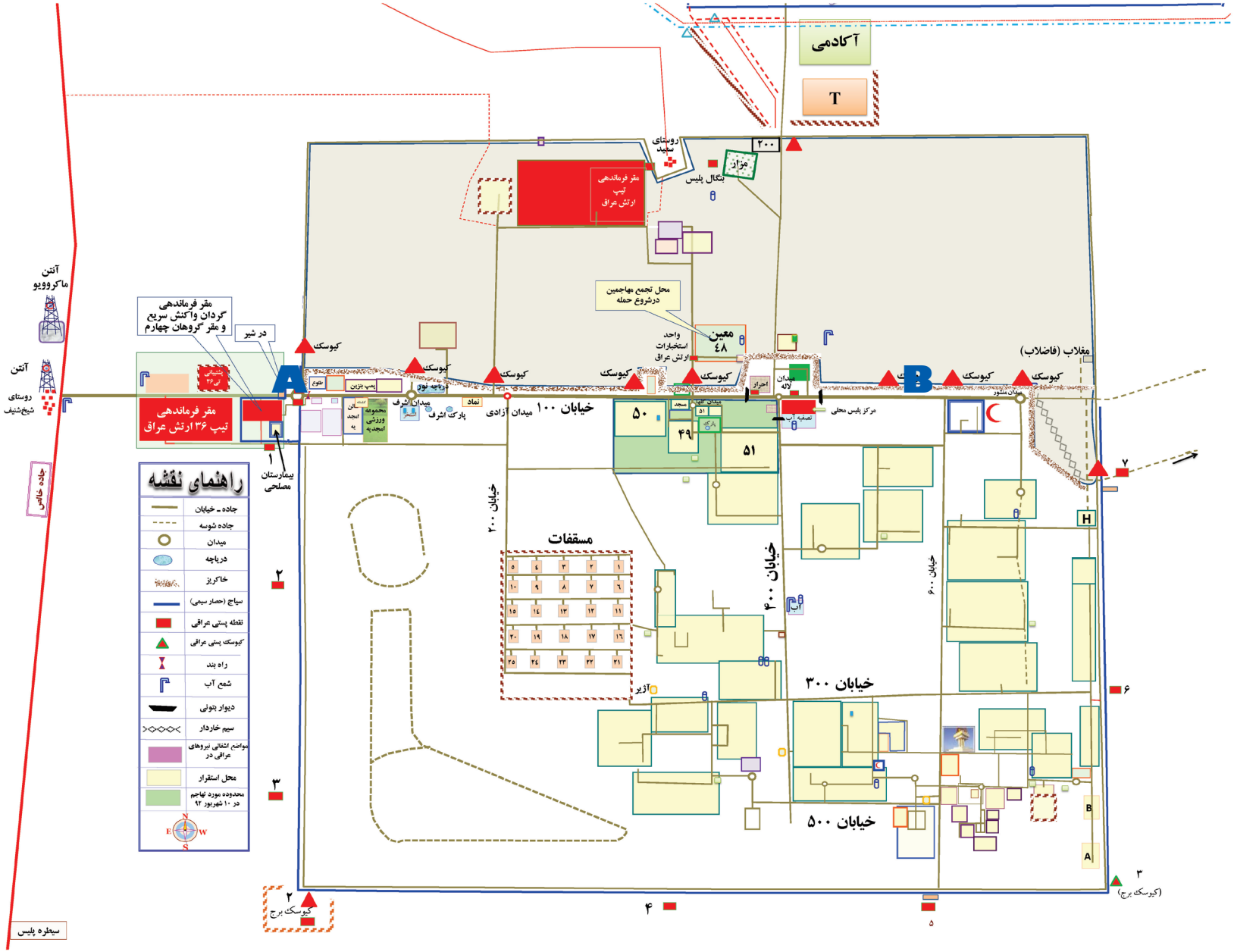
آکادمی
T
۲۰۰
روستای شهید
مزار
بنگال پلیس
مقر فرماندهی تیپ ارتش عراق
محل تجمع مهاجمین درشروع حمله
معین ۴۸
واحد استخبارات ارتش عراق
مغلاب (فاضلاب)
مقر فرماندهی گردان واکنش سریع و مقر گروهان چهارم
در شیر
مقر فرماندهی تیپ ۳۶ ارتش عراق
کیوسک
A
B
پارک اشرف
میدان آزادی
خیابان ۱۰۰
مرکز پلیس محلی
۵۰
۴۹
۵۱
خیابان ۲۰۰
مستقفات
خیابان ۴۰۰
خیابان ۶۰۰
خیابان ۳۰۰
خیابان ۵۰۰
آذر
بیمارستان مصلحی
آنتن ماکروویو
آنتن
روستای شیخ‌شنیف
جاده خاکی
سیطره پلیس
کیوسک برج
راهنمای نقشه
جاده ـ خیابان
جاده شوسه
میدان
دریاچه
خاکریز
سیاج (حصار سیمی)
نقطه پستی عراقی
کیوسک پستی عراقی
راه بند
شمع آب
دیوار بتونی
سیم خاردار
مواضع اشغالی نیروهای عراقی در
محل استقرار
محدوده مورد تهاجم در ۱۰ شهریور ۹۲
N
E
W
S

الرئيسية > البيانات

نفي مزاعم منظمة خلق ومطالبة الامم المتحدة بتنفيذ اتفاق ترحيلها من العراق

20 ايلول 2013

درجت منظمة خلق الإيرانية على اختلاق الأكاذيب وترويجها وفي هذا السياق زعمت المنظمة المذكورة ان سبعة من عناصرها قد فقدوا في الأحداث الأخيرة التي تعرض لها معسكر العراق الجديد ثم ادعت ان القوات العراقية خطفتهم. إننا إذ ننفي ذلك جملة وتفصيلا فإننا نؤكد عدم قيام القوات العراقية بأي عمل ضد عناصر هذه المنظمة سواءً في معسكر العراق الجديد أو غيره، بل قام عناصر هذه المنظمة التي لاتزال على لائحة المنظمات الإرهابية بعدم السماح للقوات العراقية التي كانت تتولى حماية المعسكر بالدخول اليه أثناء وقوع الأحداث ومنعتهم من التحقيق ، إلا بعد مدة طويلة من وقوع الحادث ونقل الجثث وغياب كثير من الشواهد والأدلة.

إننا نذكر هنا باتفاق الحكومة العراقية مع الأمم المتحدة بهذا الشأن والتزامها المستمر به رغم انتهاء الفترة المحددة وتمديدها لعدة مرات. واننا إذ نؤكد مجددا التزامنا بالاتفاق مع الامم المتحدة الذي خرقته هذه المنظمة مرات عديدة نوجه نداءً للمجتمع الدولي والأمم المتحدة وجميع الدول لتنفيذ الاتفاق المبرم بين الحكومة العراقية والامم المتحدة بشأن اعادة توطين هؤلاء في بلد اخر ومساعدة العراق في ترحيل عناصر هذه المنظمة المتواجدين بصورة غير شرعية في العراق.

در شیر
ورودی اشرف
توسط نیروهای عراقی
کنترل می‌شد

بسته‌شدن خیابان منتهی به میدان لاله با تی‌وال و ماشین پلیس عراقی

یکی از اعضای یونامی پس از حمله در حال بازرسی همان محل

توسط نیروهای عراقی کنترل می‌شود و بسته است. خیابان اصلی اشرف که به خیابان۱۰۰معروف است، از درِ شیر (نقطهٔA) تا میدان لاله (نقطهٔB) امتداد دارد. نیروهای عراقی میدان لاله را با تی‌والها بسته‌اند و فقط یک شکاف به‌اندازهٔ عبور یک خودرو، باز گذاشته شده، که این شکاف نیز توسط یک خودرو پلیس عراقی که معمولاً در آن‌جا پارک شده، بسته می‌شود. البته از یک رشته سیم خاردار هم برای بستن این شکاف استفاده می‌شود، در نتیجه هر ترددی به داخل میدان لاله و خیابان۱۰۰ با کنترل این پست و نیروهای عراقی انجام می‌گیرد.

قسمت شمالی اشرف، یعنی شمال خیابان۱۰۰، در تهاجم ۱۹فروردین۱۳۹۰ توسط نیروهای عراقی اشغال شد و از همین تاریخ (۱۹فروردین۹۰) مجاهدین در قسمت جنوبی اشرف مستقر بودند و قسمت شمالی در اشغال نیروهای عراقی بود. این دو قسمت را یک خاکریز سراسری که توسط نیروهای عراقی زده شد، از هم جدا می‌کند. این خاکریز به‌موازات خیابان۱۰۰ از غرب تا شرق قرارگاه امتداد دارد. در فاصلهٔ بین این خاکریز و خیابان۱۰۰، سه رشته سیم خاردار هم کشیده شده است، به این ترتیب، عبور هر خودرویی از خیابان۱۰۰ به قسمت شمالی غیرممکن است و عبور و مرور فقط از میدان لاله و از درِ شیر امکان‌پذیر است. که هر دو نقطه تحت کنترل نیروهای عراقی است.

بر روی خاکریز سراسری شمال خیابان۱۰۰، مواضع پستی متعددی توسط

نیروهای پلیس واکنش سریع قرار دارد که ۲۴ساعته در آنها سرباز مستقر است و این نیروها اشراف کامل به خیابان ۱۰۰ و به داخل اشرف دارند.
قسمت شمالی اشرف یک منطقهٔ کاملاً نظامی است و هیچ غیرنظامی نمی‌تواند در این منطقه تردد کند. نیروهای عراقی مستقر در این منطقه، به‌شرح زیر هستند:

C ـ تیپ۱۹ ارتش عراق در پایگاه سابق نیروهای آمریکایی یعنی در فاب گریزلی.
D ـ گردان پلیس واکنش سریع که مسئول به‌اصطلاح حفاظت اشرف است در نزدیکی درِ شیر مستقر است.
E ـ با فاصلهٔ چندصدمتری از این گردان، تیپ۳۶ ارتش عراق مقر دارد.
F ـ نیروهای حفاظت لجستیک ارتش عراق در شمال این قسمت در زاغه‌های مهمات مستقر هستند.
G ـ ایستگاه پلیس عراقی در میدان لاله در محل پمپاژ آب مستقر است.
H ـ گروهان سوم از پلیس واکنش سریع در میدان لاله مستقر هستند.
I ـ پست ثابت پلیس واکنش سریع در میدان لاله مستقر است که ورود و خروج به میدان لاله را کنترل می‌کند.
J ـ گروهان سوم از پلیس واکنش سریع که اینها هم منطقهٔ میدان لاله را کنترل می‌کنند.
K ـ یک واحد از استخبارات ارتش عراق در مجموعهٔ ساختمان معین (L) که قبلاً مقر لجستیک ساکنان اشرف بود و توسط نیروهای عراقی اشغال‌شده، مستقر است. علاوه بر این نیروها، دورتادور قرارگاه اشرف، سایر نیروهای عراقی در مواضع مختلف مستقر هستند.
مجموع ساختمانهایی که در روز ۱۰شهریور مورد تهاجم قرار گرفتند، مجموعهٔ۴۹، ۵۰، ۵۱ و ۵۲ بود و بیشترین کشتار در مجموعهٔ۵۱ انجام شد. مزدوران از همین‌جا گروگانها را دستگیر کردند و آنها را با خودرو ربوده‌شده از ساکنان، از طریق میدان لاله، به بیرون کمپ منتقل کردند.
میدان لاله که تماماً توسط نیروهای مختلف عراقی کنترل می‌شود، تنها راه و تنها

جادهٔ آسفالته برای خروج است. از میدان لاله یک جاده به سمت مزار مروارید و به سمت ضلع شمالی اشرف و به بیرون اشرف می‌رود. علاوه بر این جاده که نیروهای عراقی از آن استفاده می‌کنند، یک جادهٔ خاکی دیگر هم در پشت خاکریز شمالی وجود دارد که فقط توسط نیروهای عراقی و برای تعویض پستها مورد استفاده قرار می‌گیرد.

بنابراین همان‌طور که از روی نقشه و ماکت می‌توان دید، نیروهای عراقی کنترل شمال اشرف را به‌طور کامل در اختیار دارند و با کیوسکهای نگهبانی که روی خاکریز مستقر کرده‌اند، هر ترددی در خیابان۱۰۰ را به‌طور کامل و ۲۴ساعته زیرنظر دارند.

در تهاجم ۱۰شهریور، نیروهای مهاجم از شب قبل توسط نیروهای عراقی از پشت خاکریز، یعنی از همان جادهٔ خاکی که فقط توسط نیروهای عراقی مورد استفاده قرار می‌گیرد، منتقل شدند و در مواضعی که می‌خواستند از آن مواضع تهاجم کنند، مستقر شدند.

صبح ۱۰شهریور، هنگام شروع تهاجم، نیروهای مهاجم از ۱۰نقطه از روی خاکریز و همین‌طور از میدان لاله به‌داخل اشرف نفوذ کردند. نیروهای مهاجم در هماهنگی کامل با نیروهای عراقی بودند. یعنی مواضعی که از آن‌جا به داخل اشرف آمدند، مواضع پستی نیروهای عراقی بود. میدان لاله، موضع پستی نیروهای عراقی بود. منطقه‌یی که به آن تهاجم کردند، روبه‌روی مواضع نیروهای عراقی بود و در بقیهٔ مواضع یعنی میدان آزادی و درِ شیر، تماماً از جلو مواضع عراقی و از جلو دید آنها عبور کردند و وارد اشرف شدند و به‌مدت چند ساعت در داخل اشرف در خیابان۱۰۰ و در مجموعه‌های ۴۹ و ۵۰ و ۵۱ و ۵۲ مشغول کشتار و انفجار بودند و طی این مدت، هیچ واکنشی از طرف نیروهایی که اشراف کامل به این منطقه داشتند و از جانب نیروهایی که به‌اصطلاح نیروهای حفاظت اشرف هستند، دیده نشد.

بیژن میرزایی در چندده‌متری پست نیروهای عراقی، به‌دست نیروهای مهاجم به‌شهادت رسید.

پس از حملهٔ ۱۹فروردین به اشرف، نیروهای عراقی، قسمت شمالی خیابان۱۰۰ را از غرب تا شرق قرارگاه توسط یک خاکریز سراسری و سه رشته سیم خاردار از قسمت جنوبی قرارگاه تفکیک کردند.

مواضع نیروهای عراقی بر روی خاکریزهای شمالی قرارگاه

مواضع نیروهای عراقی بر روی خاکریزهای شمالی قرارگاه

کلیهٔ اماکن اشرف از طریق این کیوسکهای نگهبانی داخل خاکریز شمالی قابل کنترل بودند.

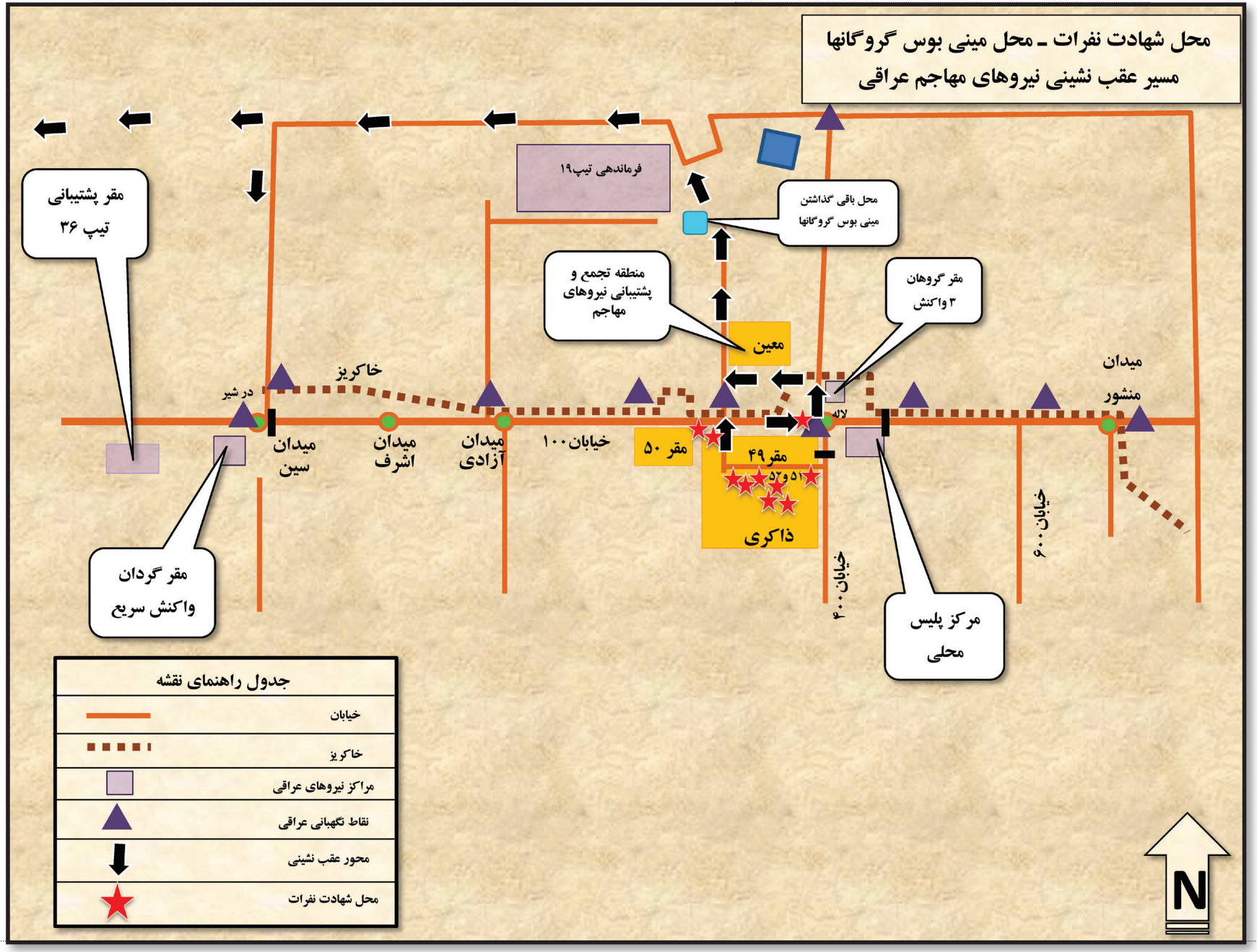
محل شهادت نفرات ـ محل مینی بوس گروگانها
مسیر عقب نشینی نیروهای مهاجم عراقی
مقر پشتیبانی
تیپ ۳۶
فرماندهی تیپ۱۹
محل باقی گذاشتن
مینی بوس گروگانها
منطقه تجمع و
پشتیبانی نیروهای
مهاجم
مقر گروهان
۳ واکنش
معین
خاکریز
در شیر
میدان
سین
میدان
اشرف
میدان
آزادی
خیابان۱۰۰
مقر ۵۰
مقر۴۹
۵۱ و۵۲
ذاکری
لاله
میدان
منشور
خیابان۶۰۰
خیابان۴۰۰
مقر گردان
واکنش سریع
مرکز پلیس
محلی
جدول راهنمای نقشه
خیابان
خاکریز
مراکز نیروهای عراقی
نقاط نگهبانی عراقی
محور عقب نشینی
محل شهادت نفرات
N

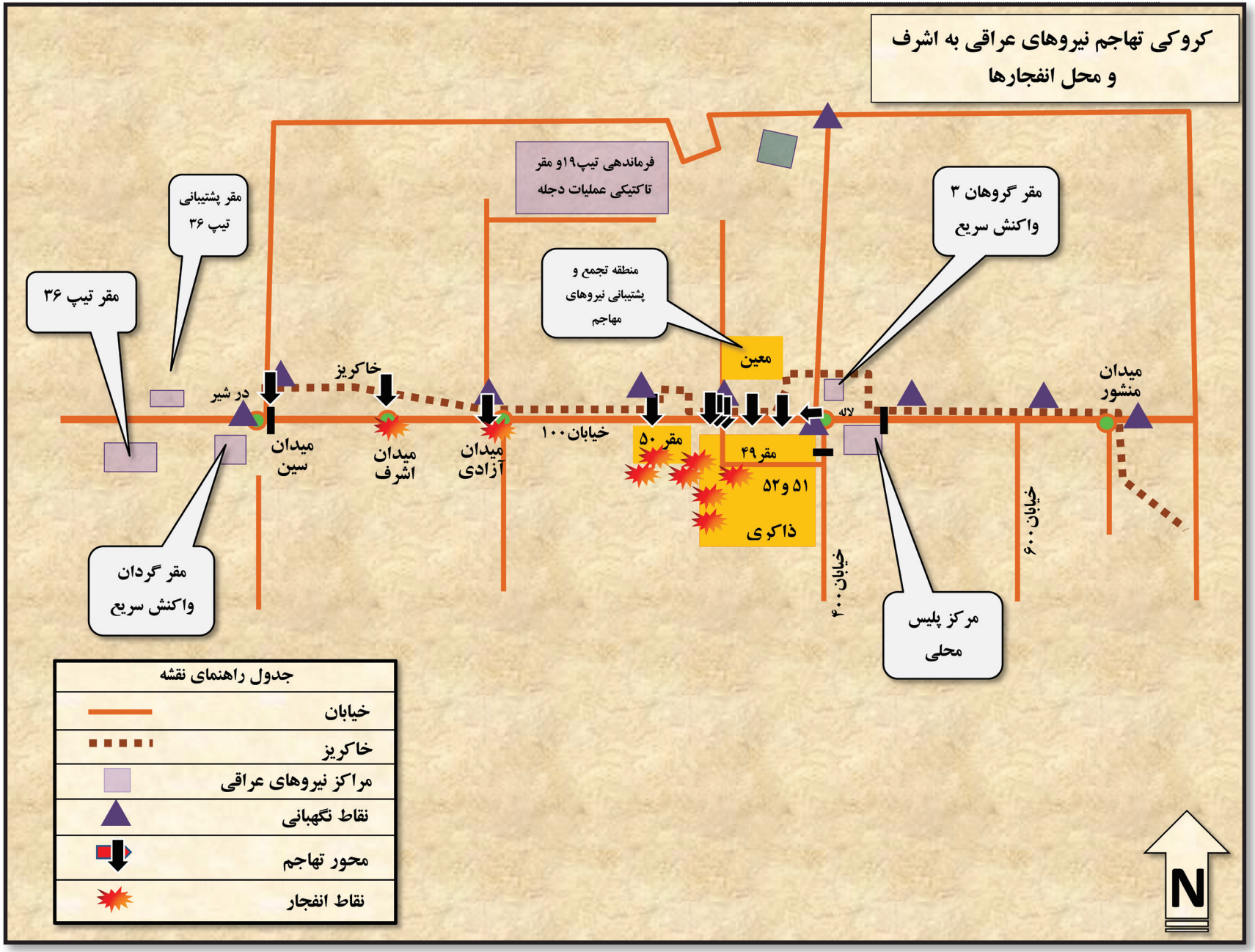
کروکی تهاجم نیروهای عراقی به اشرف
و محل انفجارها
فرماندهی تیپ۱۹و مقر
تاکتیکی عملیات دجله
مقر پشتیبانی
تیپ ۳۶
مقر تیپ ۳۶
منطقه تجمع و
پشتیبانی نیروهای
مهاجم
مقر گروهان ۳
واکنش سریع
معین
در شیر
خاکریز
میدان
سین
میدان
اشرف
میدان
آزادی
خیابان ۱۰۰
مقر ۵۰
مقر ۴۹
۵۱ و ۵۲
ذاکری
لاله
میدان
منشور
خیابان ۶۰۰
خیابان ۴۰۰
مقر گردان
واکنش سریع
مرکز پلیس
محلی
جدول راهنمای نقشه
خیابان
خاکریز
مراکز نیروهای عراقی
نقاط نگهبانی
محور تهاجم
نقاط انفجار
N

تصاویر اماکن نظامی عراقی اطراف اشــرف

استقرار نیروهای عراقی در اطراف خیابان ۱۰۰

محل استقرار نیروهای عراقی در میدان اشرف

محل استقرار نیروهای عراقی در مقابل در شیر

محل استقرار نیروهای عراقی در میدان اشرف

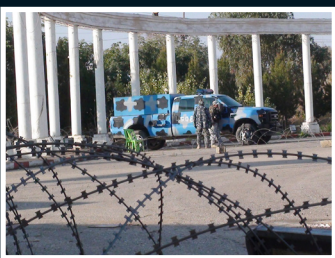

سیم خاردار و گشتیهای ثابت عراقی در میدان سین اشرف

موضع پلیس عراقی در ایستگاه آب اشرف

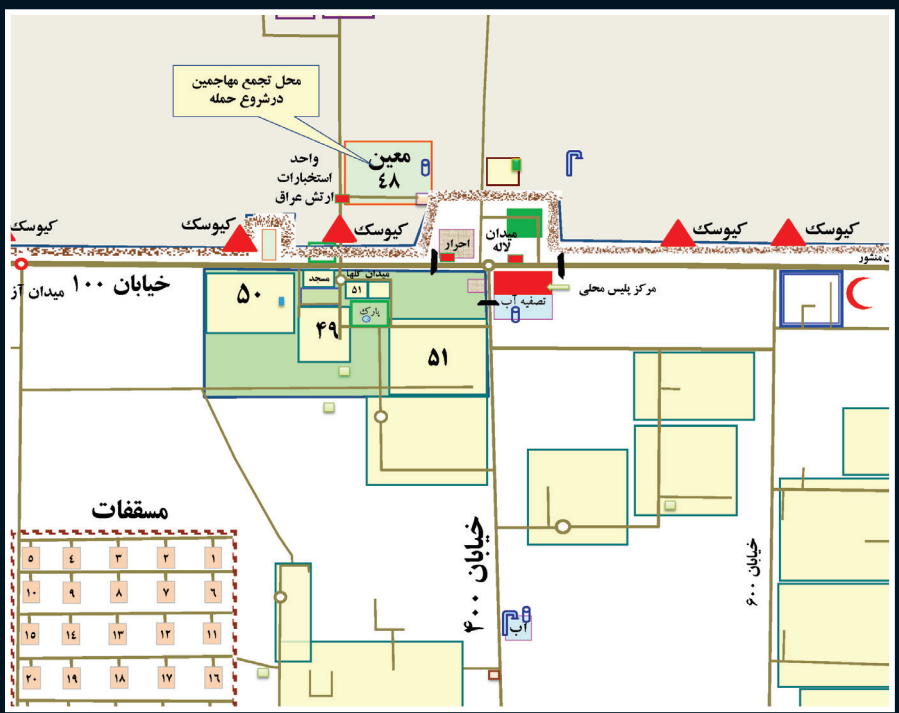

تصاویری از پیشروی مهاجمان

نیروهای مهاجم بعد از قتل و کشتاری که انجام دادند، ۷تن از ساکنان به گروگان گرفته‌شده را توسط دو خودرو متعلق به ساکنان که دزدیده بودند، از طریق خیابان۱۰۰ و میدان لاله به بیرون از اشرف منتقل کردند. خروج از میدان لاله بدون هماهنگی با نیروهای عراقی غیرممکن است. تازه پس از خروج از میدان لاله هم مهاجمان وارد منطقهٔ نظامی شدند.

دو خودرو دزدیده‌شده، یک مینی‌بوس و یک خودرو وانت «کیا بار» روز بعد در قسمت شمالی اشرف دیده شد و ساکنان، آن را چند روز بعد به ناظران یونامی نشان دادند و گفتند بروند و این خودروها را ببینند. قابل توجه است که این خودروها در چندده‌متری مقر تیپ۱۹ ارتش عراق پارک شده بودند.

به این ترتیب، کاملاً روشن است که این عملیات جنایتکارانه بدون هماهنگی و بدون اطلاع نیروهای به‌اصطلاح حفاظت اشرف مطلقاً غیرممکن بود و این ادعای سخیف دولت مالکی که در جریان این عملیات نبوده، یا در آن نقشی نداشته یک دروغ محض است و گروگانها هم به‌طور قطع، در دست همین دولت و نیروهای عراقی هستند.

پیکر مجاهد شهید
بیژن میرزایی

۵۰متر فاصلهٔ محل موضع پلیس عراقی با محل کیوسک نگهبانی بیژن میرزایی

مینی‌بوس ربوده‌شده از ساکنان که برای انتقال گروگانها به خارج از قرارگاه استفاده شده بود

گزارش ارتش آزادیبخش ملی ایران

جنایت علیه بشریت

فصل دوم

گزارش
تهاجم
و قتل‌عام

قتل‌عام ۵۲تن از ساکنان
و گروگانگیری ۷تن از مجاهدان اشرف
اول سپتامبر ۲۰۱۳ (۱۰شهریور۱۳۹۲)

در تهاجم ۱۰شهریور به اشرف، نیروهای امنیتی عراقی که در تیمهای چندنفره سازماندهی شده بودند به‌طور هم‌زمان اقدام به شلیک، اعدام، تخریب و انهدام و آدم‌ربایی کردند.

تهاجم در ساعت۵ و ۱۵دقیقهٔ بامداد توسط نیروهای زبدهٔ مالکی به نام لشکر طلایی که به لشکر کثیف موسوم است، صورت گرفت.

در این کشتار از پیش طراحی‌شده، ۵۲تن از ساکنان بی‌دفاع اشرف به شیوهٔ جمعی اعدام شدند.

۷تن از ساکنان به گروگان گرفته شدند و میلیونها دلار از داراییهای ساکنان با بیش از ۲۰۰انفجار تخریب گردید.

کمپ اشرف از سال۲۰۰۹ به بعد مدار به مدار توسط نیروهای نظامی و امنیتی عراقی احاطه شد.

یونیفورم رسمی نیروهای وزارت داخلهٔ عراق

تصویری از مهاجمان در اشرف با یونیفورم مشابه نیروهای امنیتی وزارت داخلهٔ عراق

از آن‌موقع یک گردان از نیروهای حفاظتی واکنش سریع پلیس دیالی در کنار اشرف مستقر هستند. به‌طوری‌که کمپ را با استقرار دو حلقه از نیروهای نظامی محاصره کرده است.

هم‌چنین نیروهای تیپ۱۹ از لشکر۵ دیالی در دروازه شمالی در گریزلی (محل سابق آمریکاییان) مستقر هستند که یک کیلومتر با محل استقرار ساکنان فاصله داشت.

جایی که تهاجم اول سپتامبر از آن‌جا آغاز شد، پیکان زردرنگ محل دقیق انتقال ۷گروگان را پس از ضرب و شتم برای انتقال به خارج از اشرف در کنار گردان۱۹ نشان می‌دهد.

این محل در مجاورت مرکز فرماندهی قرار داشت.

نیروهای امنیتی عراقی که در تیمهای چند نفره سازماندهی شده بودند به‌طور هم‌زمان اقدام به شلیک، اعدام، تخریب و انهدام کردند و ساکنان بی‌دفاع را ربودند. همهٔ مهاجمان ملبس به یونیفورم با پیراهن سبز، جلیقه و شلوار مشکی و کلاه سفید و ماسک سیاه، همراه با تفنگ ام.ک.۴۷، حامل صداخفه‌کن بودند.
این یونیفورم، همان‌طور که در ارگان رسمی وزارت داخلهٔ عراق منتشر شده، یونیفورم استانداردی است که نیروهای امنیتی وزارت داخله عراق آن را به‌تن می‌کنند.
نیروهای مهاجم، حامل مواد منفجرهٔ پلاستیکی فابریک بودند که تاریخ ساخت آن سال۲۰۰۶ بود، آنها هم‌چنین دارای انواع نارنجکهای دستی بودند که برای انهدام خودروها، کانتینرها، تانکرهای آب و درِ اتاقها استفاده کردند.
به گفتهٔ شاهدان، تهاجم آنها به‌طور مستقیم با عبور از کنار برجهای مراقبت و نفوذ تا محل استقرار ساکنان انجام گرفته است.
طاهر بومدرا نیز شهادت داده است:
«واقعیت کمپ اشرف مکتوم مانده است. چرا که هیچ‌کس نمی‌تواند بدون مشارکت فعال نیروهای امنیتی به داخل کمپ اشرف نفوذ کند».

گزارش رسانه‌های بین‌المللی نیز حاکی از همین واقعیت است:

رویتر:

«دو منبع امنیتی عراقی گفتندکه ارتش و نیروهای ویژه به‌روی ساکنان آتش گشودند...».

سی.ان.ان:

«دو مقام عراقی همراه با وزیر کشور عراق به سی.ان.ان گفتند که حمله به کمپ اشرف توسط نیروهای امنیتی صورت گرفته است».

نیویورک تایمز:

«نیروهای امنیتی عراق که با صرف میلیاردها دلار توسط دولت آمریکا آموزش گرفتند، به‌خاطر تهاجم مرگبار سه‌شنبه به کمپ اشرف مورد انتقاد شدید سازمان ملل قرار گرفتند».

مرحلهٔ مقدماتی مأموریتهای شناسایی

در تصاویری که ساکنان اشرف از مهاجمان در روزهای قبل از حمله ۱۰شهریور گرفته‌اند، به‌خوبی دیده می‌شود که نفرات اطلاعات عراقی، لباسهای مدنی به‌تن دارند و در حال انجام مأموریت شناسایی در منطقهٔ مسکونی هستند. در این صحنه‌ها که توسط دوربینهای ساکنان در پستهای دیدبانی گرفته شده، دیده می‌شود که آنها در طول خاکریزی به‌موازات خیابان ۱۰۰ حرکت می‌کنند و در برخی ایستگاههای نیروهای حفاظتی توقف می‌کنند تا ارزیابیهای دقیقتری به‌عمل آورند. آنها در برخی موقعیتها، چهره‌های خود را می‌پوشاندند تا مورد شناسایی ساکنان قرار نگیرند.

ساعت ۵ صبح، مرحلهٔ نزدیک‌شدن

نیروهای سوات عراقی از ۱۰محور از سمت شمالی کمپ که تحت اشغال ارتش و پلیس عراق است، به مناطق مسکونی نزدیک شدند.
ساعت۵ و ۱۵دقیقهٔ صبح، با صدای یک شلیک، این واحدها از پستهای دیدبانی در طول خاکریز عبور می‌کنند و به‌سمت خیابان ۱۰۰ پیشروی می‌کنند.
این واحدها بعد از ورود به مناطق مسکونی از یکدیگر جدا می‌شوند. هر کدام، مأموریت ویژه‌یی براساس ساختمانها و اهداف مورد نظر دارند.
ساعت۵ و ۲۵دقیقهٔ صبح نیروهای امنیتی عراق به پست دیدبانی ساکنان حمله می‌کنند و در میدان لاله بیژن میرزایی را به‌قتل می‌رسانند. بنا به گزارش شاهدان، میرزایی حدود ساعت۵ و ۱۵دقیقه الی ۵ و ۳۰دقیقهٔ صبح به‌قتل رسیده بود. او فقط حدود چند ده‌متر از پست دیدبانی نیروهای حفاظتی عراق فاصله داشت.
هدف از این کار بازکردن راه ورودی، برای عقب‌نشینی خودروهای حامل گروگانها بود.
نیروهای حفاظتی در میدان لاله، خودرویی که راه ورودی را بسته بود، برداشتند و سیمهای خاردار را که جلو آن بود، جمع کردند تا مسیر بازگشت واحدهای مهاجم باز باشد.

صحنه‌های تخریب و انفجار قسمتهای مختلف اشرف

مرحلهٔ عقب‌نشینی

نیروهای امنیتی عراقی از همان مسیر پیشروی، برای عقب‌نشینی استفاده کردند. با وجود سیمهای خاردار موازی خیابان۱۰۰ که مانعی برای حرکت هر خودرویی در شمال کمپ است، تنها راه خروج برای آنها امتداد خیابان۱۰۰ به میدان لاله بود. آنها در مسیر، گروگانها را به دو گروه تقسیم کردند و در دو خودرو قرار دادند و به‌سمت میدان لاله رفتند. پس از این حمله، مجاهدان بازمانده، وانت و مینی‌بوسی را که در حملهٔ ۱۹فروردینِ ۱۳۹۰ (۸آوریل) توسط نیروهای عراقی دزدیده شده بود، درکنار ساختمانی که قبلاً به اشغال خود درآورده بودند و اکنون در تصرف تیپ۱۹ لشکر۵ عراق بود، مشاهده کردند.

صحنه‌های تخریب و انفجار قسمتهای مختلف اشرف

صحنه‌های بستن دستها با دستبندهای فلزی و لاستیکی
تیر خلاص و قتل‌عام ساکنان اشرف

صحنه‌های قتل‌عام مجروحان
و پرستار آنها
در کلینیک اشرف

مجروحان بر روی
تختهای کلینیک
تیرخلاص زده
شدند

دکتر
جواد احمدی
پزشک جراح
اشرف وضعیت
قتل‌عام تک‌تک
مجروحان در
کلینک پزشکی
اشرف را برای
نمایندگان یونامی
تشریح می‌کند

گزارش ارتش آزادیبخش ملی ایران

جنایت علیه بشریت

فصل سوم

مقر فرماندهی ارتش آزادیبخش در اشرف پس از تخلیه و تحویل به سازمان ملل

۲۰شهریور ۱۳۹۲

مقر فرماندهی ارتش آزادیبخش در اشرف
پس از تخلیه و تحویل به سازمان ملل
۲۰شهریور۱۳۹۲

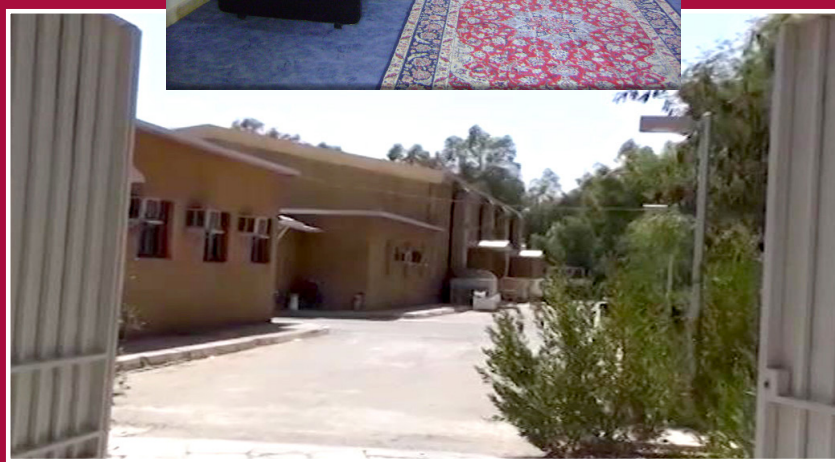

پناهگاه زیر زمینی ساخته شده
پس از بمباران و حملات موشکی رژیم
۱۳۷۲

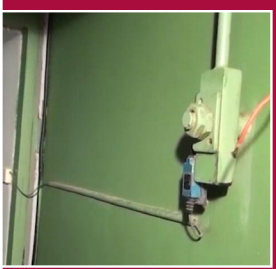

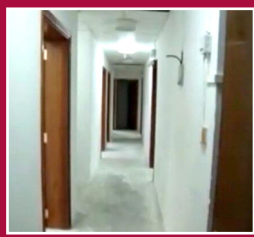

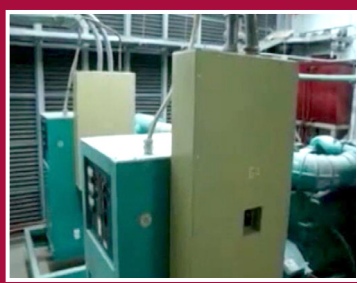

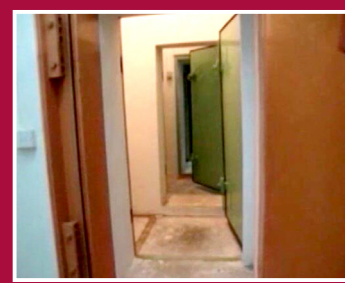

بازدید نیروها و فرماندهان آمریکایی
پس از جنگ و اشغال عراق
۲۰۰۸-۲۰۰۳

راست:
آدمیرال
گارلند رایت

از راست، ژنرال کوانتاک ـ آدمیرال گارلند رایت

آدمیرال گارلند رایت

بازدید نیروها و فرماندهان عراقی
پس از انتقال حفاظت به نیروهای عراقی

فروردین ۱۳۸۸

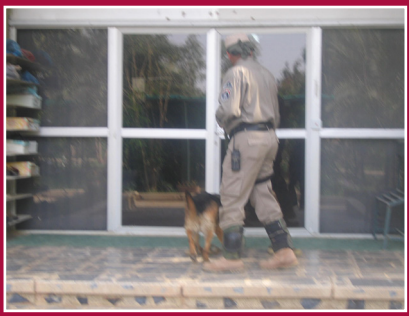

اظهارات خانم رجوی
اطلاعیهٔ دبیرخانهٔ شورای ملی مقاومت دربارهٔ اشرف

۷دی ۱۳۹۰ (۲۸ دسامبر۲۰۱۱)

... برخلاف این‌که گفته می‌شود دولت عراق از تعداد و هویت ساکنان اشرف و آن‌چه در این شهر می‌گذرد، بی‌اطلاع است، لازم است یادآوری کنم:
اول، دولت عراق در روزهای ۱۶ تا ۲۰فروردین۸۸ (۵ تا ۹آوریل۲۰۰۹) به‌مدت ۵روز، یکایک ساکنان اشرف را بدون استثنا، انگشت‌نگاری و ثبت‌نام و احراز هویت کرد.
دوم، دولت عراق از روز ۸اسفند۱۳۸۷ (۲۶فوریه۲۰۰۹) تا ۲اردیبهشت۸۸ (۲۲آوریل۲۰۰۹) با تمام ساکنان اشرف به‌طور خصوصی و انفرادی در محل گردان عراقی، زیر نظارت نیروهای آمریکایی و صلیب‌سرخ بین‌المللی، مصاحبه کرده است. در جریان همین مصاحبه‌ها، ۱۱نفر تصمیم به ترک اشرف گرفتند و تلویزیون دولتی عراق در روز ۲۶فروردین۸۸، ندامت آنها را که با حضور مقامات امنیتی عراق ضبط شده بود، پخش کرد.
سوم، دولت عراق در روزهای ۲۹، ۳۰ و ۳۱فروردین۸۸ با یکان سگهای پلیسی به‌مدت ۳روز همهٔ ساختمانها و تأسیسات و زمینها و یکایک افراد اشرف حتی وسایل زنان را هم تفتیش کرد و سند امضاشدهٔ آن موجود است.
چهارم، قبل از حملات ۶ و ۷مرداد۸۸، یک نمایندهٔ دولت عراق به‌نام آقای سلیم در داخل اشرف مستقر بود و در تمام ساعتهای شبانه‌روز بدون هیچ مانعی به همه‌جا دسترسی داشت.
علاوه بر این، ساکنان اشرف پس از انتقال حفاظت از نیروهای آمریکایی به نیروهای عراقی، در اوایل سال۲۰۰۹، از نیروهای عراقی به بهترین صورت استقبال کردند و بیش از ۱۰میلیون دلار ساختمانها و تأسیسات و تجهیزاتی را که طی دو دهه با هزینهٔ خود ساخته یا خریداری کرده بودند، در اختیار آنها قرار دادند.

negotiations related to the signing of the Memorandum of Understanding with the UN. As the UN statements have pointed out, the SRSG was only a facilitator in the negotiations. As a result, the MoU has not sufficiently emphasized on the minimal assurances and was therefore not acceptable to Ashraf residents. But the categorical emphasis by Secretary Hillary Clinton, Secretary General Ban Ki-moon, Baroness Ashton, António Guterres, and in particular the letter by Amb. Martin Kobler, contained the crisis and resolved the very complex problem.

The UN Secretary General stated: "He believes that the agreement lays the foundation for a peaceful and durable solution to the situation, respecting both the sovereignty of Iraq and its international humanitarian and human rights obligations," and "that any violence or attempt at a forcible solution would be unacceptable."

Addressing
by the tern
monitoring
process an
follow very

Mr. Antóni
voluntary a
immediatel

Finally, the
relocate ba
December
statements
Commissio

The SRSG
"The MoU
exclusively
Governme
from Camp
Iraq.
Given the s
arranged be
"Safe and s
to other co
"Upon arri
Camp Libe
"I am awar
my efforts
arrangemer
Iraq."
"With rega
reaching a

Mrs. Rajav
number or
attention:

First – from April 5 to 9, 2009 in a span of five days, the Iraqi Government has fingerprinted, registered, and identified every single Ashraf resident, without exception;

Second – The Iraqi Government has privately and individually interviewed all Ashraf residents, under supervision of US forces and International Committee of the Red Cross, from February 26 to April 22, 2009 at the headquarters of the Iraqi battalion. During these interviews, 11 persons decided to leave Ashraf and Iraqi state television broadcast these individuals repentance in the presence of Iraqi security officials on April 15, 2009;

Third – The Iraqi Government searched all buildings and facilities and all grounds and each single resident in Ashraf including women's personal effects with a trained police dog unit for three days on April 18, 19, and 20, 2009. The official signed document of this search is available on request.

Fourth – Before the attacks of July 28 and 29, 2009, a representative of the Iraqi Government, Mr. Salim, was resident inside Ashraf and had unfettered access to every place in Ashraf 24/7.

In addition, after the United States transferred the protection of Ashraf was to Iraqi forces in early 2009, Ashraf residents warmly welcomed the Iraqi forces. They also handed over $10 million worth of buildings and facilities to the Iraqi forces which they had built with their own funds in over two decades.

While underlining the red lines of the Ashraf residents in not surrendering to the religious fascism ruling Iran and the demands of its supreme leader, Mrs. Rajavi recounted the successive flexibilities shown by Ashraf residents, which were ultimately reflected in accepting the UN and US plan. There were:

- Yielding on a 26- … …sidium in Iraq, outlined in 22 legal opinions by the preeminent legal sc…

- Accepting the Eu…

- Accepting the U…
declare readiness…

- And finally, ac…
thousands of res…
They built a uni…
parks, sports an…
Iranian regimes…

In conclusion,
who worked t…
provocations…
vigilance to …
items stipula…
Secretary of…

Secretariat
December

National Council of Resistance of Iran

شورای ملی مقاومت ایران

Maryam Rajavi expresses gratitude to Secretary Clinton for humanitarian approach to safety and security of Ashraf residents, and appreciate efforts by UN Secretary General, UN Secretary General's Special Representative of for Iraq, UNHCR and Baroness Ashton

- *Mrs. Rajavi announced that having received assurances and the letter of Mr. Martin Kobler, SRSG for Iraq, announced that as a gesture of goodwill, 400 Ashraf residents are prepared to go to Camp Liberty with their moveable property and vehicles at first opportunity.*
- *The Secretary General's statement in this respect which states that the agreement with the Iraqi Government is a "foundation for a peaceful and durable solution" and the SRSG's clarifications about this agreement in his letter to Ashraf residents is a good start and his promise to continue efforts to resolve outstanding issues has persuaded the residents to begin relocation based on the statement by Secretary Clinton on December 25 and the SRSG's letter on December 28, 2011*
- *I have emphatically called on Ashraf residents to count on and trust these foundations and statements by Secretary General Ban Ki-moon, EU High Representative Baroness Ashton, and UN High Commissioner for Refugees António Guterres.*

Mrs. Maryam Rajavi, President-elect of the Iranian Resistance, expressed her gratitude for the humanitarian approach by the U.S. Secretary of State Hillary Clinton in her December 25 statement on the situation in Ashraf for reaching a peaceful and durable solution on the Camp's residents and for her stressing their "safety and security" and that "officials from U.S. Embassy Baghdad will visit (Camp Liberty) regularly and frequently." She also thanked Ambassador Daniel Fried, the Secretary's Special Representative on Ashraf for his efforts in this regard.

Mrs. Rajavi repeated the readiness of Ashraf residents to relocate to Camp Liberty with minimal assurances and underscored: The residents of Ashraf welcome Secretary Clinton's statement and, naturally, anything that would be contrary to the spirit and letter of the statement would be unacceptable to them.

Having received the assurances and the letter of Mr. Martin Kobler, SRSG, to Ashraf residents, Mrs. Rajavi announced: Despite the December 25 and 27 attacks with 107mm rockets on Ashraf, and the continuation of various provocations in Baghdad and around Ashraf, as a gesture of goodwill, 400 residents are prepared to go to Camp Liberty with their moveable property and vehicles at first opportunity. The relocation of the first group of residents is, at the same time, a test of the Iraqi Government's attitude toward the commitments it has given to the United Nations and the United States.

Mrs. Rajavi also expressed her profound gratitude and appreciation for the efforts of Secretary General Ban Ki-moon; SRSG, Ambassador Martin Kobler; UN High Commissioner for Refugees, António Guterres; EU High Representative Baroness Ashton, Special Advisor to EU High Representative, Amb. Jean de Ruyt; European Parliament Vice-President Alejo Vidal-Quadras; and Head of European Parliament Delegation for Relations with Iraq, Struan Stevenson; as well as distinguished US personalities and parliamentarians from over 40 countries for their efforts to prevent violence and bloodshed and for seeking a peaceful solution.

The Iranian Resistance's President-elect pointed out that the Iraqi Government had unfortunately not accepted her participation or that of representatives of Ashraf residents and their lawyers in

خانم رجوی با تأکید بر خط قرمز بر حق ساکنان اشرف که تسلیم‌نشدن در برابر فاشیسم مذهبی حاکم بر ایران و خواستهای رژیم ولایت‌فقیه است، انعطافهای پیاپی ساکنان اشرف را که اکنون با قبول پذیرش انتقال از اشرف به کمپ لیبرتی برای ترک عراق به‌نهایت می‌رسد به‌شرح زیر خلاصه کرد:

ـ صرف‌نظرکردن از حق اقامت و پناهندگی ۲۶ساله در عراق که در ۲۲نظریهٔ حقوقی از سوی برجسته‌ترین حقوقدانان جهان تشریح شده است.

ـ قبول طرح پارلمان اروپا برای ترک عراق و رفتن به کشورهای ثالث.

ـ قبول توصیهٔ کمیسر عالی پناهندگان ملل متحد برای ارائهٔ درخواستهای انفرادی پناهندگی و اعلام آمادگی برای مصاحبه‌های انفرادی.

ـ و سرانجام پذیرش طرح آمریکا و ملل متحد برای ترک اشرف، که هزاران تن از مجاهدین طی ۲۶سال با زحمت و هزینهٔ بسیار، آن را از یک بیابان خشک و بی‌آب به یک شهر مدرن با دانشگاه، کتابخانه، موزه، بیمارستان، ایستگاه برق، گورستان، مسجد، پارک، دریاچه، تأسیسات ورزشی و تفریحی و پناهگاههای زیرزمینی در برابر بمبارانها و حملات مکرر رژیم ایران با موشکهای اسکاد.بی، تبدیل کرده بودند.

خانم رجوی در پایان، با تشکر مجدد از همهٔ مقامها و شخصیتها و پارلمانترها و حقوقدانان که برای یک راه‌حل مسالمت‌آمیز تلاش کردند، به لغو بلادرنگ محاصره و همهٔ محدودیتها و تحریکات علیه ساکنان اشرف فراخوان داد و خواهان حداکثر هوشیاری و مراقبت جامعهٔ بین‌المللی، برای حفاظت از جان و حقوق ساکنان اشرف، همراه با ثبت یکایک موارد نقض تصریحات نامهٔ نمایندهٔ ویژهٔ دبیرکل و بیانیه‌های دبیرکل ملل متحد و خانم کلینتون، تا زمان رفتن آخرین نفر از کمپ لیبرتی به کشورهای ثالث گردید.

اشرف
کارزار آزادی شمارهٔ ۱

مسعود رجوی

۱۰ دی ۱۳۹۰ (۳۱دسامبر۲۰۱۱)

...دولت عراق تعدادی از این عکسهای خاکریزها و موانعی را که قسمتهای خواهرانتان جلو مقرها و آسایشگاههای خودشان کشیده‌اند، اینها را از زمین و هوا عکسبرداری کرده و به دست نمایندهٔ دبیرکل داده‌اند که آی اینها می‌خواهند چه‌کار کنند! انگار که ما را بیمی از این حرفهاست! خب چه‌کار کنیم؟ تمام دنیا می‌گوید اینها حق مقاومت دارند. اگر دولت عراق حمله‌یی می‌کرد. حالا نکرد، بسیار خوب چه بهتر! آقای مالکی در همان موضعگیریش گفت که اینها یک شهر عراقی را گرفته‌اند

(مالکی ـ ۳۰آذر ۱۳۹۰):
«قرارگاه اشرف،
وجود این سازمان در خاک عراق نقض حاکمیت عراق است. سازمانی است که به تروریسم متهم است.
چند کشور اروپایی و آمریکا و در منطقه این سازمان را متهم می‌کنند و آن را تروریستی دسته‌بندی می‌کنند.
حضور این سازمان، منطبق با قانون اساسی ما نیست چرا که قانون اساسی عراق حضور سازمانهای تروریستی و حتی هر سازمان غیرتروریستی را که برای امنیت کشور دیگری مضر است، رد می‌کند.
... مجاهدین خلق، شهری از عراق و نه یک کمپ را آن‌چنان که در رسانه‌ها گفته می‌شود، اشغال کرده‌اند».

در آن بیانیهٔ مریم آمده بود که: «آخر مگر این‌جا یک بیابان خشک و لم‌یزرع نبود که مجاهدین حتی خودشان پول لوله‌کشی آب آن را پرداختند؟
مگر غیر از این است که دریاچه و پارک و مسجد و مدرسه و دانشگاه و موزه و پناهگاههای زیرزمینی و سالنهای هنری و همهٔ اینها را شما ساخته‌اید؟
و حالا اشرف، یک شهر است که این را الان منابع متعلق به رژیم می‌گویند، نه ما!
از روی خبرگزاری ولایت‌فقیه موسوم به مهر (۵ دی) می‌خوانم:
«اردوگاه اشرف در استان دیاله از دههٔ ۸۰میلادی، مقر منافقین بوده و طی این مدت میلیاردها دلار برای افزایش امکانات اردوگاه اشرف و رفاه منافقین هزینه شده است. تا جایی که در این اردوگاه، اراضی کشاورزی، کارخانه، امکانات نظامی و تبلیغاتی و ماهواره‌یی و... وجود دارد».
این دیگر اقرار دشمن است.
به همان اندازه‌یی که حق حاکمیت عراق محترم است و ما هم حرفی نداشتیم و نداریم؛ والا که از نیروهای عراقی استقبال نمی‌کردیم، والا که این امکانات را به آنها نمی‌دادیم، والا که نماینده‌شان را نمی‌پذیرفتیم، والا که نمی‌گذاشتیم سگشان بیاید بو بکشد. والا که انگشت‌نگاری نمی‌کردیم. والا که مصاحبه نمی‌کردیم. اما به همان اندازه که حاکمیت عراق محترم است، حق مالکیت افراد بر دارایی‌شان، بر اموالشان و بر خودروشان هم محترم است.
خب آمریکا می‌تواند به‌خاطر منافع خودش، در جنگی که همین آقای اوباما گفت، یک جنگ ابلهانه بود (آسوشیتدپرس ۱۲اوت ۲۰۱۰).
مگر سناتور «هری‌رید» نگفت که بسا بیشتر از ویتنام، جنگ عراق بزرگترین اشتباه سیاست خارجی آمریکاست.
همین چند روز پیش تلویزیون فاکس‌نیوز از قول آقای اوباما گفت که این جنگ، یک جنگ لعنتی بود. مگر به همین دلیل، برخی از عراقیها به آمریکا نگفتند که سربازهایت را که بردی، کاش این دولتی را هم که آوردی با خودت می‌بردی!
به‌هرحال به‌قول فاکس‌نیوز، «عراق»ی باقی گذاشته شده که دارد از هم می‌پاشد. به هیچ صورت هم نمی‌شود آن را آرایش کرد.

اما آن‌چه که به ما مربوط است، به‌شکرانهٔ همین پیروزی، به‌شکرانهٔ همین ایستادگی بر سر صندوق صدق، به‌شکرانهٔ انقلاب مریم، به‌شکرانهٔ نقشه‌های مسیری که برخی از آنها را مرور کردیم.

با همان شاخصی که یکبار ایاد جمال‌الدین گفت:

«*اینها که می‌خواهند مجاهدین را از عراق اخراج کنند، نشان‌دهندهٔ رابطهٔ ارگانیکشان با رژیم ایران است*»؛ شاخص استقلال در عراق، از آن‌جا که اشغالگر آن دیگر یکدست رژیم ایران است، چگونگی رابطه با مجاهدین است. بنابراین ضدمجاهدین بودن هر کس و هر جریانی، هیچ معنایی جز این‌که او دم یا دنبالچهٔ رژیم ایران است، ندارد.

گزارش ارتش آزادیبخش ملی ایران

جنایت علیه بشریت

فصل چهارم

گزارش شاهدان از صحنه

اشرف ـ ۱۴شهریور ۱۳۹۲

هشدار:
تصاویری که در این گزارش مستند ملاحظه خواهید کرد؛ تصاویری دلخراش خواهند بود.

حسن نظام الملکی(شاهد صحنه):

اگر بخواهیم بگوییم از کی این حمله، طراحی و آماده و شروع شد، ساعت یازده‌ونیم شب (۹شهریور) بود که ستون لوا جمیل (سرلشکر جمیل شمری)، فرمانده پلیس دیالی، با ده ماشین به‌طور خیلی غیرطبیعی، تردد می‌کند و می‌آید به مقر گردان واکنش سریع پلیس که در قسمت غرب اشرف مستقر است و حدود یک ساعت در آن‌جا می‌ماند، یک هماهنگی ویژه با عقید نهاد (سرهنگ نهاد جمیل مرهون الربیعی) فرمانده گردان واکنش سریع پلیس که مسئول

سرلشکر جمیل شمری

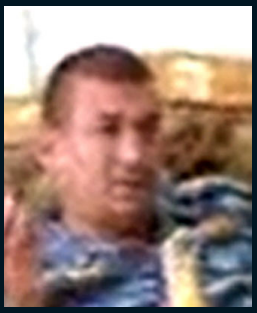

سرهنگ نهاد
جمیل مرهون الربیعی

سروان حیدر عذاب ماشی

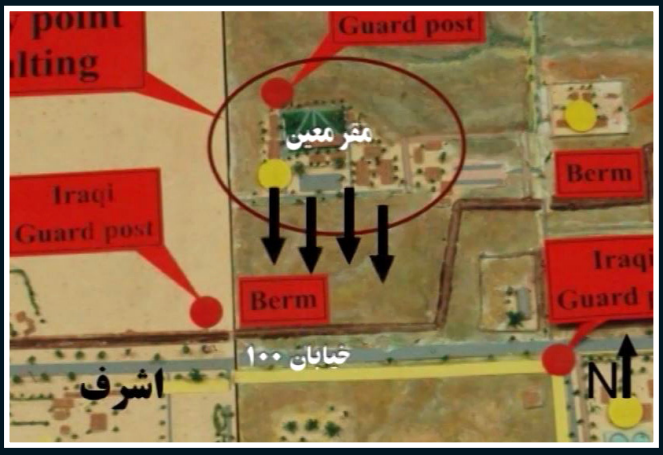

حفاظت کمپ اشرف بود، انجام می‌دهد. او بعد از یک ساعت که در این کمپ بود، می‌رود. این هماهنگی برای این بود که او (سرهنگ نهاد) در جریان قرار بگیرد و با نیروهایش، که به‌عنوان حفاظت در اطراف اشرف بودند، هماهنگ کند و به آنها ابلاغ کند که در جای خودشان باشند تا آن نیروی عمل‌کننده که در طراحی بین نخست‌وزیری (عراق) و رژیم ایران آماده شده بود، برای قتل عام اشرف، بعد از آن، یعنی بعد از ساعت۱۲/۵ شب بیایند و وارد منطقه بشوند و بتوانند بیایند به مواضعی که می‌خواهند تهاجم را از آن‌جا شروع کنند. این هماهنگی، در ساعت۱۲/۵شب تمام می‌شود، بعد لوا جمیل از اشرف خارج می‌شود. از مقر گردان واکنش سریع می‌رود و هماهنگیها را می‌سپارد به عقید نهاد.

حالا برای این‌که این مقدمه روشن بشود، از چند روز قبل ما می‌دیدیم که در این‌جا که خیابان۱۰۰ هست، یعنی در قسمت شمالی محلی از اشرف که ما در آن مستقر بودیم، در شمال این جاده، در طول روزهای گذشته یک خودرو کیابار آبی‌رنگ مستمر تردد داشت و اینها یک اکیپ ۴نفره از عناصر اطلاعاتی مربوط به نقیب حیدر (سروان حیدر عذاب‌ماشی) بودند. خود نقیب حیدر هم برای یک مأموریت یک‌ماهه به این‌جا آمده بود و شروع کارش هم قطع آب و برق اشرف بود و خودش گفته بود که مأموریتهای خیلی بیشتر و کارهای دیگری را دارم در اشرف دنبال می‌کنم. طی چند روز گذشته یک اکیپ ۴نفره از نفرات نقیب حیدر، یعنی عناصر اطلاعاتی، با همین کیابار از این جادهٔ پشت (اشاره به شمال خیابان۱۰۰) تردد می‌کردند. آنها از «معین» (مجموعهٔ ساختمانی که توسط نیروهای عراقی در حملهٔ ۱۹فروردین اشغال شده است)، می‌آمدند بالای خاکریزها می‌ایستادند و به‌دقت دیدبانی می‌دادند و مشخصاً اشاره می‌کردند به داخل «مقر۴۹». بعد هم مسیر خاکریز را تا میدان لاله ادامه می‌دادند و باز در آن نقطه می‌ایستادند و به‌دقت دیدبانی و شناسایی می‌کردند. همهٔ آنها هم به‌صورتشان ماسک می‌زدند. یکبار که ما خودمان در میدان لاله پست می‌دادیم، رفتیم و از سربازان عراقی که از گردان واکنش سریع بودند، پرسیدیم آقا اینها کی هستند و این‌جا چه‌کار می‌کنند؟ گفت اینها جماعت نقیب حیدر هستند، مربوط به او هستند. اینها (افراد نقیب حیدر) به

سرلشکر جمیل الشمری، رئیس پلیس استان دیالی

مواضع نگهبانی پلیس عراقی در نقاط مختلف

هر روز ۴نفر با خودرو کیابار به بالای خاکریز می‌آمدند و حمله را طراحی می‌کردند

کیابار در میدان لاله

هیچ‌کس حساب پس نمی‌دادند، ماشینشان می‌آمد و ساعتهای مشخص و متوالی می‌ایستادند و شناسایی می‌کردند از روی خاکریز. بعد هم می‌رفتند و از صحنه خارج می‌شدند و این تردد روز و شب تکرار می‌شد. خود نقیب حیدر هم که اینها را می‌آورد و هماهنگی می‌کرد، مأموریتش را به هیچ‌کس نمی‌گفت، این اتفاقات مال چند روز گذشته است، که دائماً شناسایی این منطقه بوده است.

(صدای مجاهدین در فیلم صحنه: الان ما این‌جا برادر احمد هم داره فیلم می‌گیره- بعد اینها عرب هستند، دارند با هم عربی حرف می‌زنند، والله داشت عربی حرف می‌زد بهش میگه تعال یعنی بیا. برادراحمد داره می‌گیره. الان دور زدند با ماشین‌شون و برگشتند، دوباره برگشتند طرف توی خاکریز، پیچیدن، دارن میرن طرف لاله...)

در شب حمله، در ساعت دوازده‌ونیم که این هماهنگیها تمام می‌شود، نیروها با حدود ۱۳ماشین به اضافهٔ دو مینی‌بوس و دو لندکروز تردد می‌کنند، از جادهٔ اصلی اشرف وقتی که ستون و خودرویی وارد می‌شود، چراغهایش فقط دیده می‌شود و بعد از آن دیگر چیزی دیده نمی‌شود. اینها کسانی بودند که نیروهای عمل‌کنندهٔ قتل‌عام را با خودشان آورده بودند. هماهنگیها انجام شده بود، اینها را می‌آورند و به‌تدریج شروع می‌کنند. اینها می‌آیند از جادهٔ پشت خاکریز تا مستقر بشوند، ساعت۱ تا ۱/۵ شب، که در همان زمان خودم در میدان لاله پست بودم، ما دیدیم که دو ماشین چراغ خاموش از همین جادهٔ «معین» آمدند به‌سمت شرق، بعد وسط راه برگشتند و تعجب کردیم که اینها چه بود! چون در آن ساعت خیلی غیرطبیعی بود، اینها تمامش شروع مستقر کردن آدمهای عمل‌کننده و یکانهایی که می‌خواستند عمل کنند، در پشت خاکریز بود.

این تحرکات که از ساعت۱۲/۵ شب به بعد با آمدن آن ستون شروع شده بود تا ساعت۳/۵ تا ۴ صبح ادامه داشت و این نیروها در آن‌جا مستقر می‌شدند. تمام مواضع پستی هم که این‌جا هست، مثلاً روبه‌روی همین کیوسک۴۹ موضع نگهبانی هست، آن‌طرف میدان لاله موضع نگهبانی هست، در شیر موضع نگهبانی هست، تمام این مواضع نگهبانی مربوط به سربازان عراقی، کاملاً در جریان تحرکات قرار می‌گیرند، ولی خب از طرف عقید نهاد به آنها ابلاغ شده بود که مطلقاً وارد هیچ

دیالوگی نشوند و کاری به اینها نداشته باشند. این کارها با حساب و کتاب و با هماهنگی کامل انجام شده بود و نیروهای عمل‌کننده و یکانهای عمل‌کننده و یکانهای متخصص انفجار که همراهشان بودند، به‌راحتی و در هماهنگی کامل، آمده بودند و پشت این مواضع داشتند مستقر می‌شدند. بین ساعت۵ تا ۵/۱۵ صبح که شروع تهاجم اینهاست، دوبار نفرات ما که در درِ شیر هستند، دیدند که به‌طور خیلی‌خیلی غیرطبیعی در پنج صبح، در آن ساعت صبح، ماشین عقید نهاد که یک لندکروز سفید است، آمد و بین موضع درِ شیر تا قسمت شمالی خاکریز که شروع به‌اصطلاح حضور این نیروها هست، تردد کرد و این خیلی غیرطبیعی بود و معلوم بود آخرین هماهنگیها دارد انجام می‌گیرد بعد از این زمانبندی وقتی که این نیروها استقرارشان را کامل کرده بودند، در ساعت۵/۱۵ صبح، به‌طور هم‌زمان این نفرات از پشت خاکریزها بلند می‌شوند و تهاجم خودشان را از این مسیر در امتداد خیابان۱۰۰ به داخل مقر۴۹ و بعد هم به داخل اشرف شروع می‌کنند. در این کیوسک (اشاره به یک موضع دیدبانی مشرف به خاکریز شمالی) نفر ما «نبی» مستقر بود. او زنگ می‌زند و می‌گوید من می‌بینم که به‌طور خطی نیروهایی که همهٔ آنها یک لباس متحدالشکل سیاهرنگ با کلاهخود سفید و پوتین، دقیقاً با تجهیزات کامل رزمی و با سلاحهای دارای صداخفه کن، دارند شلیک می‌کنند و نزدیک می‌شوند. در آن حالت، در موضع غربی میدان لاله دو نفر از برادران ما مستقر بودند و یک نفر دیگر، که بیژن میرزایی بود، داشت می‌رفت که پست را از یکی از برادران تحویل بگیرد. او در وسط راه می‌بیند که آنها دارند می‌آیند و شلیک می‌کنند.

نقشهٔ هوایی مسیرهای ورود نیروهای مهاجم و تخلیه نیرو پشت خاکریز اصلی خیابان ۱۰۰

نقشهٔ هوایی مسیرهای ورود نیروهای مهاجم و تخلیه نیرو پشت خاکریز اصلی خیابان۱۰۰

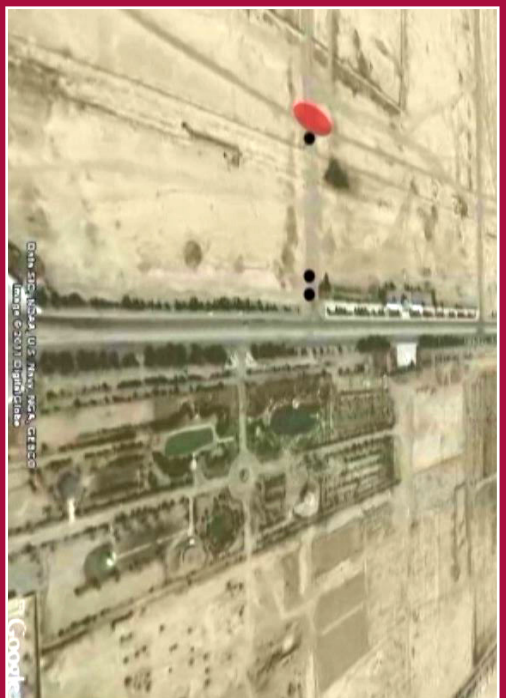

مسعود خدابنده (شاهد صحنه):

من صبح روز تهاجم دشمن، حوالی ساعت۱۲ شب در موضع لالهٔ غربی پست بودم، همون موقع علائمی از تحرکات دشمن داشتیم که به‌دلیل قطعی برق اشرف که الان مشخص شده قطعی برق هم به‌عمد برای همین عملیات جنایت‌بار بوده، نمی‌توانستیم دید کامل به محیط اطرافمان داشته باشیم. چند بار به مواضع نیروهای عراقی که در مقابل موضع پستی ما بودند مراجعه کردیم و از آنها سؤال کردیم آیا خبری هست؟ این سروصداها و تحرکات چیست؟ که هر بار منکر می‌شدند و می‌گفتند وضعیت عادیست و هیچ خبری نیست. در پست بعدی، که حوالی ساعت یکربع به ۵ به موضع پستی رفتم، ساعت ساعت۵ تا ۵ و ۵-۶دقیقه بود که قرار شد به مقر برگردم، در حین مسیر که داشتم با دوچرخه می‌آمدم، در حد فاصل موضع لالهٔ غربی و مسجد تقریباً در نیمهٔ راه یکباره در خاکریز سمت راست خودم، یعنی خاکریز شمالی، مواجه شدم با این صحنه که ۵ـ۶نفر سرهایشان را از خاکریز بیرون آورده‌اند و دارند محوطهٔ خیابان۱۰۰ را شناسایی می‌کنند، در همین اثنا دیدم یکی از برادرانمان، بیژن میرزایی، که برای تحویل‌گیری پست داشت با دوچرخه می‌آمد، در فاصلهٔ ۲۰۰ الی ۳۰۰متر جلوتر از من داشت با دوچرخه می‌اومد در همین حال یک اکیپ دیگر از مزدوران دشمن از پشت خاکریز سرازیر شدند و شروع به تیراندازی به‌سمت او کردند و درحالی‌که

نمایندهٔ سازمان ملل در حال بازدید از پیکر مجاهد شهید بیژن میرزایی که در ۵۰متری پست پلیس عراقی به ضرب گلوله به‌شهادت رسید

مجاهدین در حال خارج کردن پیکر بیژن از کیوسک پست و نگهبانی قرارگاه

یک نمایندهٔ یونامی مشغول تهیهٔ عکس از پیکرهای شهیدان

یک‌بار به زمین خورد، با فریاد به من گفت نیا نیا این‌جا مزدوران هستند. من نگاه کردم و دیدم همان مزدورانی که در کنار دست خود من روی خاکریز بودند دارند می‌آیند پایین و چهره و لباسشان را که دیدم، نیروهای سوات عراقی بودند، تعدادی از آنها هم نیروهای ویژهٔ نخست‌وزیری بودند که مشخص بود سازماندهی‌شده و برنامه‌ریزی‌شده توسط خود دولت عراق و لوا جمیل شمری فرمانده پلیس دیالی، که الان هم در این روزها برای ما به‌خوبی آشکار و روشن شده که در عمدهٔ عملیات تروریستی در استان دیالی خودش نقش فرماندهی دارد، این عوامل دارند هدایت می‌شوند که اقدام به قتل‌عام ساکنین اشرف بکنند. بعد از آن متوجه شدم که بیژن میرزایی، که از همان مسیری که من آمده بودم به موضع لالهٔ غربی رفته بود، در همون نقطهٔ ورودی و کیوسک نگهبانی با نیروهای دشمن مواجه شده که درجا، با زدن تیرخلاص به مغزش، او را به‌شهادت رساندند. برادر دیگرمان که آن‌جا بود، ناصر کرمانیان، مسافت محدودی را تونسته بود از محل خارج شود که او را هم در میدان گلها در مقابل مسجد تیر خلاص زدند و به‌شهادت رساندند.

حسن نظام الملکی:

این‌جا لازم است من دو نکتهٔ دیگر را هم ذکر کنم، یکی این‌که در همان‌موقع که ما در میدان لاله بودیم، در طرف دیگر میدان لاله هم ما مواضع دیدبانی دیگر داشتیم که در آن‌جا هم یکی از برادران ما، هادی لاری، مستقر بود که در ساعت۵ و ۱۰دقیقه مشاهده می‌کند یک ماشین نارنجی‌رنگ جمس وارد میدان لاله شد که از ماشینهای همینها (مهاجمان) بود که دو ماشین جمس نارنجی‌رنگ برای انجام این عملیات آورده بودند. از ماشین جمس چند نفر در میدان پیاده شدند و از موضع استقرار نیروهای عراقی رد شدند و وارد قسمت تحت کنترل ما شدند. یعنی اینها از نقطه‌یی وارد شدند که به‌طور کامل در دید سربازان عراقی قرار داشت، ولی دقیقاً به اینها ابلاغ شده بود که بروند داخل مواضعشان و هیچ‌گونه تحرکی نداشته باشند تا (مهاجمان) بیایند و عملیات کنند.

هادی لاری (شاهد صحنه):

در حال پست‌دادن بودیم که ناگهان دیدیم یک ماشین شورلت استیشن کرم‌رنگ با شیشه‌های دودی و یک دوکابین سفید از سمت شمال قرارگاه از جادهٔ مزار مروارید آمدند و وارد میدان لاله شدند، این دو خودرو متوقف شدند و ۲-۳دقیقه آن‌جا بودند و بعد از آن‌جا خارج شدند. بلافاصله بعد از خارج‌شدنشان، ۴-۵نفر مسلح که کاملاً مسلح بودند با شلوار سیاه و کلاههای سفید، سلاح‌به‌دست، خمیده، به‌سمت مواضع پستی نفرات ما حرکت می‌کردند. در همان حین من به‌گوش بودم و می‌شنیدم که در اتاق عملیات سروصدا بود و از یکی از مواضع دیگر که کنار مسجد هست، نبی داشت گزارش می‌داد. گزارش نبی را ما کاملاً می‌شنیدیم. نبی می‌گفت که الان از سمت «معین» یعنی از قسمت شمال قرارگاه پشت خاکریز، حدود ۴۰-۵۰نفر به‌خط شدند، سلاح‌به‌دست به‌صورت خطی دارند به این سمت حرکت می‌کنند و نیروهای سوات هستند، براساس لباسی که پوشیده بودند و دارند به این سمت حرکت می‌کنند. در آن زمان در میدان لاله بعد از این‌که این چند نفر مسلح به‌سمت دیوار آمده و از کنار دیوار عبور کرده بودند، آخرین مشاهدهٔ ما این بود که متوجه شدیم سیم خاردار در میدان لاله توسط سربازانی که آن‌جا در میدان لاله هستن کنار زده شده که احتمالاً از آن‌جا خودروهایی که ما دیده بودیم، عبور کردند. بعد از این‌که آمدیم و درحالی‌که وسط راه بودیم، انفجارات شروع شد و دود خیلی غلیظی دیدیم (اشاره به مقر۵۲ و۴۹)

سیم خارداری که قبل از حملهٔ مهاجمان برداشته شد

که از این‌جا از قسمت ۵۲ و ۴۹ در این محل استقرار دارد بلند می‌شود.
بعد از این‌که ما آن موضع را ترک کردیم و به سمت مقر خودمان می‌آمدیم، وسط راه دیدیم که انفجارها شروع شد اول صدای انفجارها را شنیدیم و بعد دیدیم که دود غلیظی از مجموعه‌های ۴۹ و ۵۲ که محل استقرار خواهران و برادران مجاهدمان بود، بلند شده است.

حسن نظام‌الملکی:

در همین زمان یک اتفاقی هم در قسمت درِ شیر می‌افتد. برادرانی که آن‌جا پست می‌دادند در همان زمانی که تردد ماشین عقید نهاد، فرمانده گردان واکنش سریع را می‌بینند، یکمرتبه می‌بینند که یک اکیپ ۶نفره از همین کلاه‌سفیدها با جلیقه و تجهیزات نظامی درحالی‌که صورتشان را بسته بودند، دارند از خاکریز شمالی درِ شیر آرایش می‌گیرند که بیایند داخل، که شما در فیلم هم این صحنه را می‌بینید که همان فیلمی است که در همان نقطه گرفته شده است.
(صحنهٔ هشدار به اکبر ـ فیلمبردار ـ که در معرض شلیک مزدوران است: اکبر... اکبر...).

مسیرهای ورود مهاجمان از پشت خاکریز خیابان ۱۰۰

اکبر رئیسی (شاهد صحنه):

من ساعت ۲ تا ۵ صبح پست در شیر بودم. حوالی ساعت۵ متوجه یکسری تحرکات مشکوک و حرکتهای غیرعادی شدم. شک کردم به این موضوع و چون دیدم خیلی مشکوک است رفتم توی یکی از آیفاها. متوجه شدم که خودرو لندکروز سفید مربوط به سرهنگ نهاد فرمانده گردان واکنش سریع ۲-۳بار از در شیر وارد شد و رفت به سمت شمال و برگشت. این غیرعادی بود چون روزهای قبل چنین تحرکاتی با این زمانبندی نبود و ما اصلاً ندیده بودیم. من شک کردم. در این حین، دیدم دوباره لندکروز سفید عقید نهاد وارد در شیر شد و رفت به سمت شمال و ضلع خاکریز شمالی در شیر در پشت خاکریز. من دیگر شک کردم که اینها حتماً یک قصد و غرضی دارند و بیشتر اونجا توجه کردم که دیدم اونجا همون نقطه‌یی که اون رفته بود ـ ۴نفر پلیس اون زاویهٔ خاکریز اشرف همیشه ثابت اونجا هست ـ بعد از دقایقی اون از پشت خاکریز اومد بیرون و با همان لندکروز اومد در شیر، خودش و محافظش پیاده شدند. لندکروز عقب‌عقب رفت ضلع جنوبی در شیر متوقف شد. سرهنگ نهاد با محافظش مقداری آمدند داخل در شیر که به آن اشراف داشته باشند و به سمت شمال نگاه می‌کردند. من شک کردم که آنها چرا به سمت شمال نگاه می‌کنند.

مسیرهای ورود
مهاجمان از
پشت خاکریز
خیابان ۱۰۰

یکدفعه در همین حین سرم را برگرداندم و نگاه کردم دیدم یک گروه از کنار خاکریز به‌حالت خمیده دارند به سمت ما می‌آیند که همه صورتهایشان پوشیده بود. کلاه سفید داشتند با صورت پوشیده، دارای سلاح مجهز به صداخفه‌کن، دارند می‌آیند به سمت ما و حالت غافلگیرکردن ما را دارند. من سریعاً رفتم دوربینم را برداشتم و آمدم شروع کردم از آنها فیلم‌گرفتن که اگر اون فیلم را نگاه کنید، فیلمی است که من گرفتم. در همین حین، اینها از خاکریز آمدند بالا و سرازیر شدند به سمت اشرف. من سریعاً رفتم بقیهٔ بچه‌ها را صدا کردم و گفتم یک نیرو به ما حمله کرده، بچه‌ها سریعاً سوار خودرو شدند و از آن‌جا کمی فاصله گرفتیم که من هم داشتم آخرین فیلمهایم را می‌گرفتم که اگر در آن فیلم مشاهده کنید (صحنه‌یی است که) اینها سه نفرشان رفتند به سمت بنگالها، دو نفرشان هم که به سمت ما و تعقیب ما آمدند و یکی از آنها به زانو نشست و در فیلم هم مشخص است که روی زانو نشست و داشت به سمت ما هدفگیری می‌کرد که چون سلاحش صداخفه‌کن داشت، صدای شلیک شنیده نمی‌شد ولی صفیر گلوله‌ها را که از کنار گوش ما رد می‌شد می‌شنیدیم. در همین حین، یکدفعه یک گلوله هم به خودرو ما خورد و من دیگر فهمیدم که اینها قصد کشتن دارند و می‌خواهند بکشند. سریع از آن‌جا فاصله گرفتیم و از خیابان ۱۰۰ آمدیم به سمت مسجد.

درهم ریختگی محل کار
به خاطر مقاومت و درگیری مجاهدان شهید با مهاجمان

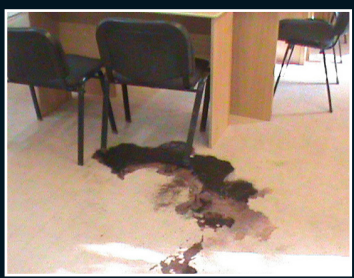

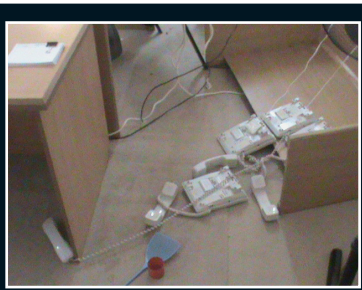

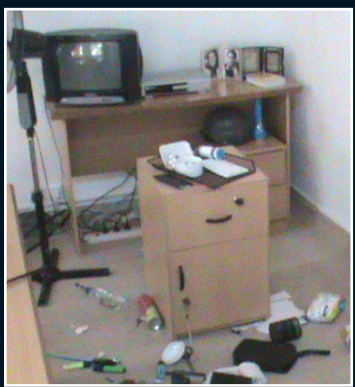

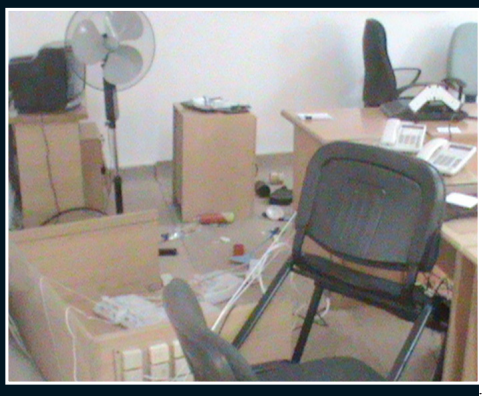

کروکی منطقهٔ مورد تهاجم مهاجمین مسلح ۱۰شهریور

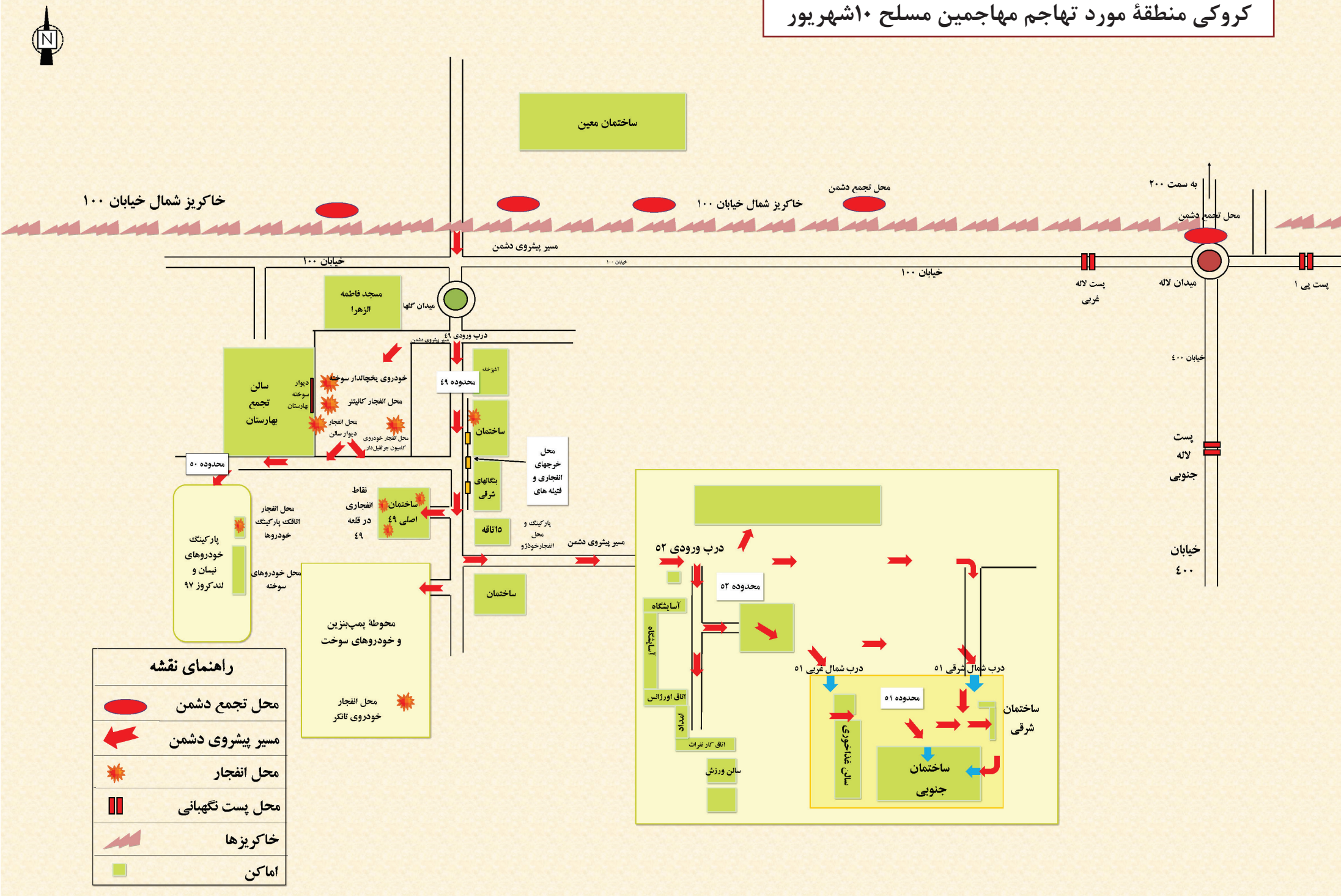

صحنه‌هایی از قتل‌عام مجروحان در اورژانس اشرف

مجاهد شهید علی فیض شبگاهی

مجاهد شهید غلامعباس گرمایی

مجاهد شهید سعید نورسی
با پنس در دست

مجاهد شهید سیروس فتحی

مجاهد شهید سید علی سید احمدی

مجاهد شهید کوروش سعیدی

شهرام عالیوندی (شاهد صحنه):

این‌جا محل شهادت مجاهد قهرمان بهروز فتح‌الله‌نژاد است، برادر بهروز توسط دو مزدور عراقی دستگیر شده بود و از پشت به او دستبند زده بودند و او را از این سمت کشان‌کشان با دست بسته به آن سمت می‌بردند. خود من در صحنه پشت پنجره بودم و از لای پرده کنار پنجره به این صحنه نگاه می‌کردم و این صحنه را به‌خوبی دیدم و شاهد این صحنه بودم. در یک قدمی یا دو قدمی این نقطه که دو تا سرباز برادر بهروز را می‌آوردند و فرمانده مزدورها هم از این سمت نزدیک شد. فرمانده مزدورها تفاوتش با بقیه این بود که اولاً ماسک به‌صورتش نداشت و من چهره‌اش را به‌خوبی دیدم مثل بقیه جلیقه ضدگلوله نداشت، فقط یک تی‌شرت خاکی ارتشی تنش بود و دست راستش یک سلاح کمری با صداخفه‌کن داشت و دست چپش هم یک بی‌سیم بود که مستمر یا خودش تماس می‌گرفت یا از طرف مقابل با او تماس می‌گرفتند. فرمانده مزدورها اصلاً بدون هیچ احساس و بدون این‌که فکر بکند زمانی که فقط از کنار برادر بهروز در این نقطه رد می‌شد، دستش را آورد بالا و با همان کلت صداخفه‌کن یک گلوله توی سر برادر بهروز شلیک کرد.

همین‌طور که مشاهده می‌کنید در محل شهادت بهروز فتح‌الله‌نژاد جلیقهٔ خون‌آلودش، دستبندی را که به او زده بودند، پوکهٔ گلوله‌یی که به سرش شلیک شد و دندان مصنوعی‌اش که آن‌هم مورد اصابت گلوله قرار گرفته مشاهده می‌شود.

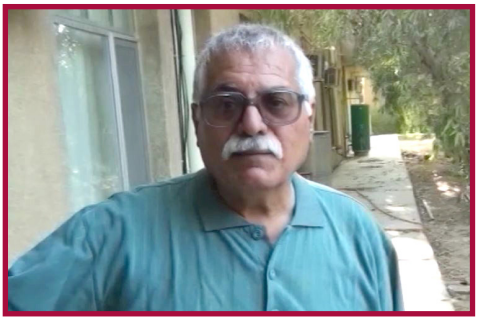

حسین شهیدزاده (شاهد صحنه):

در این فاصله بچه‌هایی که زخمی شده بودند مثل علی اصغر مکانیک و... را هدایت کردیم به داخل ساختمان، خواهر زهره قائمی این‌جا ایستاده بودند که به ما گفتند بیایید داخل. ما می‌خواستیم صحنه آن‌جا را تعیین تکلیف کنیم که چی هست...

محسن امینی (شاهد صحنه):

من گفتم بچه‌ها این‌جا جان‌پناه بگیرند ولی بچه‌ها را نمی‌شد حریف بشوی،

بچه‌ها همه می‌خواستند حمله کنند بدون سلاح بروند سراغ اینها که اجباراً من به اینها گفتم برگردید برویم داخل ساختمان، چون داخل ساختمان خواهر زهره و خواهرگیتی دم این در ایستاده بودند. هر کاری من می‌کردم کسی حرف من را گوش نمی‌کرد. همه می‌خواستند با دست خالی به‌سمت مزدورانی که داشتند شلیک می‌کردند، بروند. این‌جا که رسیده بودند کاملاً مشخص بود که سلاح به‌دست‌فنگ آمادهٔ هدف‌گیری، تک‌تک شلیک می‌کردند. سلاحها مشخص بود که صداخفه‌کن دارد، رگبار نمی‌زدند. تکی‌تکی همه با هم سه نفره، چهارتایی، تیمی بودند، جلو می‌آمدند و شروع می‌کردند به زدن به هر جا و تمامی این دیوارها را که نگاه کنید، سوراخ‌سوراخ است مال همینهاست، اثر شلیک اینهاست.

بهروز طاهرزاده:

برگشتیم دیدیم مجموعهٔ اینها دارند عقب‌نشینی می‌کنند، انگار عجله هم داشتند که سریع بروند، به‌سرعت جمع‌وجورش می‌کردند. در همین حین، یکی از ماشینهای خودمان، کیابار سفید باری که مال شهید زکریا بود را برداشتند به‌سرعت از این خیابان عبور دادند. توی کیا بار سه نفر از این مزدوران مسلح سرپا ایستاده بودن. چند نفر هم کف کیابار خوابانده بودند. چند نفری که خوابانده بودند، گروگانهای اسیر ما بودند. اینها را با خودشون به‌سرعت بردند. بقیه نفرات چون پیاده آمده بودند همه پیاده برگشتند به سمت۴۹. تقریباً یک‌ربع از این ماجرا گذشت که شروع کردند به انفجار منابع سوخت و اتاق کارها و خودروها و اموال و اماکنی که در منطقهٔ۴۹ داریم. بعد از این‌که اینها عقب‌نشینی کردند، با اجساد شهدایمان در این مقر مواجه شدیم.

توجه: فیلمهایی که در این گزارش دیدید، بخش کمی از مجموعه فیلمهایی است که در دست مجاهدین باقیمانده است. دهها ساعت فیلم با موبایل و دوربین از هجوم نیروهای مالکی و عوامل رژیم در اشرف گرفته شده است که دژخیمان آن را از دست شهیدان و گروگانها بیرون کشیده و به سرکردگان خود داده‌اند.

از سخنرانی مریم رجوی
در اجلاس بین المللی در مقر اروپایی ملل متحد

ژنو ـ سپتامبر ۲۰۱۳ (۲۸شهریور ۱۳۹۲)

ساعتها فیلم با موبایل و دوربینها از هجوم نیروهای مالکی و عوامل رژیم ایران به اشرف وجود دارد. من شخصاً تلفنی با شهود صحبت کردم و یکی از خواستهای ما از دولت عراق اینست که هر چه سریعتر موبایل و دوربین و فیلمهایی را که از دست شهدا و مجروحان در اشرف، ربوده شده، آزاد کنند و به ما برگردانند. برای این‌که آنها بالاترین اسناد جنایت علیه بشریت در اول سپتامبر در اشرف هستند. این یک جنایت علیه بشریت است و آمران و عاملان آن باید در مقابل عدالت قرار گیرند.

گزارش ارتش آزادیبخش ملی ایران

جنایت علیه بشریت

فصل پنجم

گزارش مستند پزشکی

هشدار:
تصاویری که در این گزارش مستند ملاحظه خواهید کرد، تصاویری دلخراش خواهند بود.

جنایت بزرگ علیه بشریت
گزارش مستند از ۵۲ اعدام در اشرف

۱۰ شهریور ۱۳۹۲

دکتر جواد احمدی پزشک ارشد در اشرف

دکتر جواد احمدی ـ اشرف ۱۰شهریور۱۳۹۲

نمایندۀ سازمان ملل ـ اشرف ۱۰شهریور۱۳۹۲

دکتر جواد احمدی:

«روز اول سپتامبر (۱۰شهریور) از ساعتهای اولیهٔ بامداد، از ساعت۵ و ۱۵دقیقهٔ صبح نیروهای جنایتکار عراقی، از نقاط مختلف وارد اشرف شدند و هرچه را سر راه خودشان دیدند به‌گلوله بستند. مجروحان ما را تمام‌کش کردند، مجروحانی که وارد این اورژانس پزشکی شدند با پرستار ما که در حال رسیدگی و پانسمان آنها بود، همه را به‌رگبار بستند و آنها را به‌شهادت رساندند. دستهای بسیاری از خواهران و برادران ما را از پشت با دستبند فلزی و دستبند پلاستیکی با دو دستبند، بستند، آنها را با صورت روی زمین خواباندند و با شلیک از پس سر، آنها را به‌شهادت رساندند. این صحنهٔ اورژانس ماست! در کجای دنیا مجروح را تمام‌کش می‌کنند؟ الان من برای شما از تک‌تک این مجاهدین و جراحتهایی که داشتند، گزارش می‌دهم.

خواهر مجاهد زهره قائمی در اثر اصابت چند گلوله به سر و صورت در اتاق کار به‌شهادت رسید.

خواهر مجاهد گیتی گیوه‌چیان در اثر شلیک گلوله به سر و با تیر خلاص به‌شهادت رسید.

خواهر مجاهد ژیلا طلوع برای حفاظت از خواهر زهره قائمی، تلاش کرد که او در معرض اصابت گلوله قرار نگیرد و از او حفاظت می‌کرد که خودش با تیر خلاص به‌شهادت رسید.

خواهر مجاهد فاطمه کامیاب و خواهر مجاهد میترا باقرزاده، اینها را از نزدیک با تیر خلاص به‌شهادت رساندند.

جنایتکاران خواهر مجاهد مریم حسینی را که ابتدا بر اثر شلیک گلوله مجروح شده بود، در محوطهٔ بیرون از اتاق دستبند زدند و با تیر خلاص از نزدیک او را اعدام کردند و به‌شهادت رساندند.

برادر مجاهد مهدی فتح‌الله‌نژاد، را دستگیر کردند، با شلیک گلوله به‌سر او را به‌شهادت رساندند.

احمد بوستانی، ابراهیم اسدی، رحمان منانی، سعید اخوان و حسین رسولی با تیر

خلاص، با شلیک گلوله به‌سر از نزدیک به‌شهادت رسیدند.
عبدالحلیم (عظیم) نارویی، علی محمودی، علی‌اصغر مکانیک، اینها ابتدا بر اثر شلیک گلوله مجروح شده بودند، اما این جنایتکاران آنها را تعقیب کردند و در نقاط دیگری با شلیک گلوله به سر از نزدیک اعدام کردند و به‌شهادت رساندند.
ناصر حبشی و حسن جباری را با شلیک به سر و گردن به‌شهادت رساندند.
سعید نورسی، پرسنل درمانی اشرف، در اورژانس پزشکی درحالی‌که داشت به مجروحان رسیدگی می‌کرد، بر اثر شلیک این جنایتکاران به‌شهادت رسید.
مزدوران هم‌چنین ۶مجروح دیگر را که اینها هم برای مداوا و پانسمان، به اورژانس منتقل شده بودند، با شلیک گلوله در محل اورژانس پزشکی روی تخت بستری یا با خواباندن با صورت روی زمین، با تیر خلاص به‌شهادت رساندند. این ۶مجاهد شهید عبارتند از: شهرام یاسری، سیروس فتحی، علی فیضی، سیدعلی سیداحمدی و کورش سعیدی و غلامعباس گرمابی
شاهرخ اوحدی، مجاهدی که بر اثر شلیک گلوله ابتدا مجروح شده بود، اما مزدوران او را تعقیب کردند و در یک نقطه دیگر بر اثر شلیک گلوله و تیر خلاص به‌شهادت رسید.
نبی سیف به اتاق ژنراتور رفته بود. مزدوران او را تعقیب کردند و در آن‌جا با تیر خلاص او را به‌شهادت رساندند.
صحنه‌های دیگر تیر خلاص و اعدام مربوط می‌شود به امیر نظری و امیرحسین افضل‌نیا. آنها را دستبند زدند، روی زمین کشیدند و در کنار یکدیگر اعدام کردند. امیرحسین را قبل از این‌که تیر خلاص بزنند، با کشیدن از ناحیهٔ گردن، خفه کردند.
یاسر حاجیان و علیرضا پورمحمد با شلیک گلوله به‌سر و صورت و با تیر خلاص به‌شهادت رسیدند.
مجاهد شهید حسین مدنی درحالی‌که مجروح بود، چند گلوله به‌سر، صورت و گردن شلیک کردند و او را به‌شهادت رساندند.
قباد سعیدپور را دستبند زدند و او را با تیر خلاص به‌شهادت رساندند.

ابوالقاسم رضوانی، محمدرضا (احمد) وشاق، محمد جعفرزاده و شجاع‌الدین متولی، اینها ابتدا مجروح شده بودند. اما این شقاوت‌پیشگان آنها را تعقیب و دنبال کردند و در نقاط دیگر با زدن تیر خلاص اعدام کردند و به‌شهادت رساندند.

حمید باطبی، فریبرز شیخ‌الاسلام، علی‌اصغر قدیری، مجید شیویاری، علیرضا خوشنویس، اردشیر شریفیان و هادی نخجیری بر اثر اصابت گلوله به‌سر و صورت و تیر خلاص به‌شهادت رسیدند.

ناصر سرابی. حمید صابری، آنها را در محوطه با شلیک و تیر خلاص به‌شهادت رساندند.

ناصر کرمانیان را (ابتدا دستبند زدند) و بعد با شلیک گلوله از پشت‌سر به‌شهادت رساندند.

سیدعلی‌اصغر عمادی و محمودرضا صفوی را در کنار در ورودی با شلیک گلوله از نزدیک و با تیر خلاص به‌شهادت رساندند.

در یک صحنهٔ دیگر حسن غلامپور و محمد جعفرزاده را با شلیک گلوله به‌سر و صورت به‌شهادت رساندند.

محمد گرجی را ابتدا دستبند زدند و بعد با تیر خلاص به‌شهادت رساندند. حسین سلطانی را در سنگر پیدا کردیم. درحالی‌که با گلوله او را شهید کرده بودند.

بیژن میرزایی، در کیوسک نگهبانی بود که با شلیک به‌سرش او را به‌شهادت رساندند.

اینها مجاهدینی هستند که سوگند خورده بودند و ما متعهد هستیم که خون آنها را احیا کنیم.

نمایندۀ سازمان ملل در اشرف

۱۰شهریور ۹۲

مجاهد شهید زهره قائمی

نحوهٔ شهادت: اصابت چند گلوله به سر و صورت در اتاق کار

مجاهد شهید گیتی گیوه‌چیان

نحوهٔ شهادت: شلیک گلوله به سر و تیرخلاص

مجاهد شهید فاطمه کامیاب‌شریفی

نحوهٔ شهادت: اصابت تیرخلاص از نزدیک

مجاهد شهید ژیلا طلوع

نحوهٔ شهادت: بر اثر اصابت گلوله هنگام حفاظت فیزیکی
مجاهد شهید زهره قائمی و سپس تیرخلاص

مجاهد شهید میترا باقرزاده

نحوهٔ شهادت: اصابت تیرخلاص از نزدیک

مجاهد شهید مریم حسینی

نحوهٔ شهادت: وی ابتدا بر اثر شلیک گلوله مجروح شده بود،
سپس او را در محوطهٔ بیرون اتاق دستبند زده با تیر خلاص به‌شهادت رساندند

مجاهد شهید مهدی فتح‌الله‌نژاد

نحوهٔ شهادت: دستگیری و سپس شلیک گلوله به سر

مجاهد شهید احمد بوستانی

نحوهٔ شهادت: دستبند به دست از پشت، تیرخلاص به سر و *اعدام*

مجاهد شهید ابراهیم اسدی

نحوهٔ شهادت: زجرکش از طریق اصابت گلوله به پا، دستبندزدن از پشت
تیرخلاص به سر و اعدام

مجاهد شهید رحمان منانی

نحوهٔ شهادت: دستبند زدن از پشت، اعدام و تیر خلاص به سر

مجاهد شهید سعید اخوان

نحوهٔ شهادت: دستبندزدن از پشت، اعدام و تیر خلاص به سر

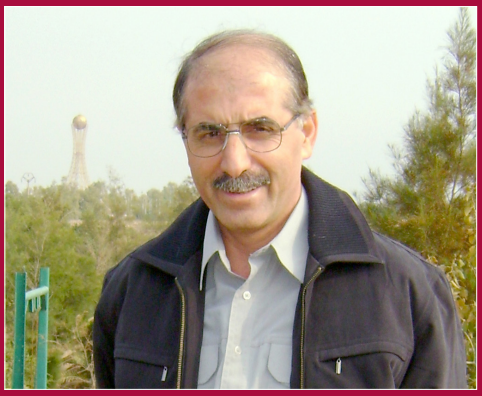

مجاهد شهید حسین رسولی

نحوهٔ شهادت: تیر خلاص و شلیک گلوله به سر از نزدیک

مجاهد شهید عبدالحلیم نارویی

نحوهٔ شهادت: اعدام و تیر خلاص به سر

مجاهد شهید علی محمودی

نحوهٔ شهادت:
تمام‌کش کردن از طریق زدن گلوله به قفسهٔ سینه و تیر خلاص به سر

مجاهد شهید علی‌اصغر مکانیک

نحوهٔ شهادت: اعدام و تیر خلاص به سر

مجاهد شهید ناصر حبشی

نحوهٔ شهادت: شلیک به سر و گردن

مجاهد شهید حسن جباری

نحوهٔ شهادت: شلیک به سر و گردن

مجاهد شهید سعید نورسی

نحوهٔ شهادت:
در حال رسیدگی به مجروحین تهاجم، در اثر شلیک مستقیم

مجاهد شهید علی فیض‌شبگاهی

نحوهٔ شهادت: اعدام و تیر خلاص به سر در اورژانس پزشکی پس از آن‌که شهرام یاسری مجروح را به آن‌جا رسانده بود

مجاهد شهید شهرام یاسری

نحوهٔ شهادت: مجروح‌شدن در اثر اصابت گلوله به‌دست چپ، زجرکش‌شدن و تیر خلاص به سر در اورژانس پزشکی

مجاهد شهید سیروس فتحی

نحوهٔ شهادت: اعدام و تیر خلاص به سر حین کمک به پزشکیار اورژانس برای پانسمان مجروحین

مجاهد شهید غلامعباس گرمابی

نحوهٔ شهادت: مجروح‌شدن در اثر اصابت گلوله به پا در صحنه، سپس اعدام و تیرخلاص به سر بر روی تخت اورژانس پزشکی

مجاهد شهید سیدعلی سیداحمدی

نحوهٔ شهادت: مجروح‌شدن در صحنه بر اثر اصابت گلوله، سپس انتقال به اورژانس پزشکی و زجرکش شدن و اعدام با تیر خلاص به سر

مجاهد شهید کورش سعیدی

نحوهٔ شهادت: مجروح‌شدن در اثر اصابت گلوله در صحنه و اعدام و تیر خلاص به سر در اورژانس پزشکی

مجاهد شهید یاسر حاجیان

مجاهد شهید علیرضا پورمحمد

این دو مجاهد بر اثر شلیک گلوله به سر و صورت و تیرخلاص به‌شهادت رسیدند

نحوهٔ شهادت: پس از اصابت گلوله به سر، مزدوران وی را تعقیب کردند و در نقطهٔ دیگری بر اثر شلیک گلوله و تیر خلاص به‌شهادت رسید

مجاهد شهید شاهرخ اوحدی

نحوهٔ شهادت: تعقیب وی تا اتاق ژنراتور و زدن تیرخلاص

مجاهد شهید نبی سیف

مجاهد امیر نظری

مجاهد شهید امیرحسین افضل‌نیا

نحـوهٔ شـهادت: مهاجمـان ایـن دو شـهید را دسـتبند زده و روی زمیـن کشـیدند و در کنـار یکدیگـر اعـدام کردنـد. پیـش از زدن تیرخـلاص بـه امیرحسـین، وی را بـا کشـیدن از مهـرهٔ گـردن خفـه کـرده بودنـد

مجاهد شهید حسین مدنی

نحوهٔ شهادت: درحالی‌که مجروح بود، چند گلوله به سر و صورت و گردنش شلیک کردند

مجاهد شهید ابوالقاسم رضوان

نحوهٔ شهادت: اصابت گلوله به سر

مجاهد شهید قباد سعیدپور

نحوهٔ شهادت: دستبند به دستها و تیرخلاص

مجاهد شهید محمدرضا وشاق (احمد)

نحوهٔ شهادت: مجروح‌شدن در اثر اصابت گلوله، زجرکش‌شدن و تیر خلاص به سر

مجاهد شهید محمد جعفرزاده

نحوهٔ شهادت: مجروح‌شدن در اثر اصابت گلوله در محوطه، تمام‌کش کردن با اعدام و تیر خلاص به سر

مجاهد شجاع‌الدین متولی

نحوهٔ شهادت: ابتدا مجروح شده بود که توسط مهاجمان تعقیب شده و در نقطهٔ دیگری با تیرخلاص اعدام شد

مجاهد شهید حمید باطبی

نحوهٔ شهادت: درحال دادن گزارش حمله به سازمانهای بین‌المللی، با موبایلی در دست اعدام شد

مجاهد شهید فریبرز شیخ‌الاسلام

نحوهٔ شهادت: اعدام در محوطه و تیر خلاص به سر

مجاهد شهید علی‌اصغر قدیری

نحوهٔ شهادت: دستبند از پشت، اعدام و تیر خلاص به سر

مجاهد شهید علیرضا خوشنویس

نحوهٔ شهادت: اعدام و تیر خلاص به سر

مجاهد شهید مجید فردی شیویاری

نحوهٔ شهادت: اعدام و تیر خلاص به سر
در یک اتاق مقر فرماندهی

مجاهد شهید اردشیر شریفیان

نحوهٔ شهادت: تمام‌کش‌کردن با اعدام و تیر خلاص به سر

مجاهد شهید هادی نخجیری

نحوهٔ شهادت: اصابت گلوله به سر و صورت و تیرخلاص

مجاهد شهید ناصر سرابی

نحوهٔ شهادت: مجروح‌شدن در اثر اصابت گلوله، زجرکش
و سپس تیر خلاص به سر در محوطه

مجاهد شهید ناصر کرمانیان

نحوهٔ شهادت: دستبندزدن از پشت، اعدام و تیر خلاص به سر

مجاهد شهید حمید صابری

نحوهٔ شهادت: در اثر شلیک در محوطه و سپس زدن تیر خلاص

مجاهد شهید سیدعلی‌اصغر عمادی

نحوهٔ شهادت: در کنار در ورودی، با شلیک گلوله از نزدیک و تیر خلاص

مجاهد شهید محمد گرجی

نحوهٔ شهادت: ابتدا به وی دستبند زدند
و سپس با تیر خلاص به‌شهادت رسید

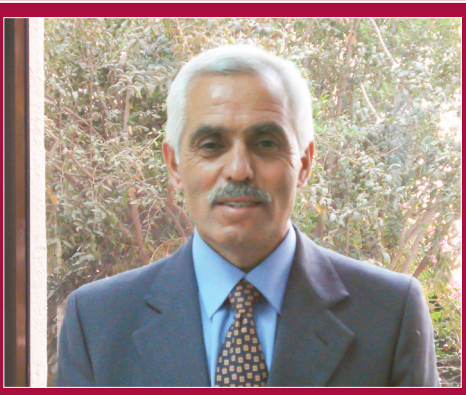

مجاهد شهید محمودرضا صفوی

نحوهٔ شهادت: شلیک گلوله به سر و صورت

مجاهد شهید حسن غلامپور

نحوهٔ شهادت: اعدام و تیر خلاص به سر
در محوطهٔ مقابل مقر فرماندهی

مجاهد شهید بیژن میرزایی

نحوهٔ شهادت: وی را در کیوسک نگهبانی ابتدا با شلیک گلوله مجروح کرده و سپس با تیرخلاص به‌سر به‌شهادت رساندند

مجاهد شهید حسین سلطانی

نحوهٔ شهادت: پیکر وی درحالی‌که با گلوله به‌شهادت رسیده بود در سنگر پیدا شد

تحویل ندادن پیکرهای شهیدان برای تدفین
رفتار ضدانسانی و ضد اسلامی مقامات عراقی

موضوع بسیار قابل توجه که وجدان هر انسانی را برمی‌انگیزد این است که هنوز به‌رغم تمام مراجعات یومیه و اقدامات وکلا و خانواده‌ها و درخواستهای روزانه از مقامات عراقی و سازمان ملل و طرف آمریکایی، هنوز پیکرهای شهیدان تحویل داده نشده است. این در حالی است که طبق سند پزشکی قانونی به‌تاریخ ۸سپتامبر۲۰۱۳ (یعنی یک هفته پس از ۱۰شهریور) پزشکی قانونی از نمایندهٔ قضاییهٔ عراق در منطقهٔ اعظمیه درخواست می‌کند که به‌خاطر پربودن سردخانه، پزشکی قانونی دستور دفن اجساد را صادر کند. اما نخست‌وزیری عراق کماکان اجازه نمی‌دهد.

جالب این‌که در انتهای همین سند خطاب به شهرداری بغداد خاطرنشان شده است که طبق قانون، خاکسپاری اجساد باید با کسب موافقت قاضی تحقیق صورت گیرد و غسل آن طبق شریعت اسلامی واجب است. علاوه بر این دایرهٔ عملیات پزشکی قانونی اعلام آمادگی می‌کند که موعد حرکت خودروهای حامل پیکر شهیدان را جهت انتقال اجساد به‌منظور خاکسپاری پس از موافقت شهرداری به اطلاع خواهد رساند.

در گزارش نهایی مربوط به شهیدان، پزشکی قانونی نیز تصریح کرده است که شماری از مقتولین دستبند به دستشان بوده و گلوله هم به سر آنها شلیک شده است که این گزارش نتایج تحقیقات مسخرهٔ سرلشکر جمیل شمری هماهنگ‌کنندهٔ جنایت بزرگ علیه بشریت در اشرف را باطل می‌کند.

جمیل شمری، رئیس پلیس دیالی همان سردژخیمی است که مالکی او را به‌عنوان مسئول تحقیقات حملهٔ ۱۰شهریور به اشرف منصوب کرده و در گزارش به‌اصطلاح تحقیقات خود ادعا کرده است کمیتهٔ تحقیق، در مقتولین دستبندی مشاهده نکرده و اگر هم دستبندی بوده، ساکنان اشرف باز کرده و برده‌اند!!

به‌راستی که این شهیدان از روز ۱۰شهریور تاکنون هنوز با پیکرهایشان دارند می‌جنگند...

تحویل‌دهی پیکر شهیدان به هیأت سازمان ملل در عراق (یونامی)

اشرف ۱۲ شهریور ۱۳۹۲

امضای اسناد تحویل‌گیری پیکر شهیدان
توسط نمایندهٔ هیأت سازمان ملل در عراق (یونامی)
اشرف ۱۲ شهریور ۱۳۹۲

سند امضاشدهٔ تحویل پیکر شهیدان پزشکی قانونی عراق

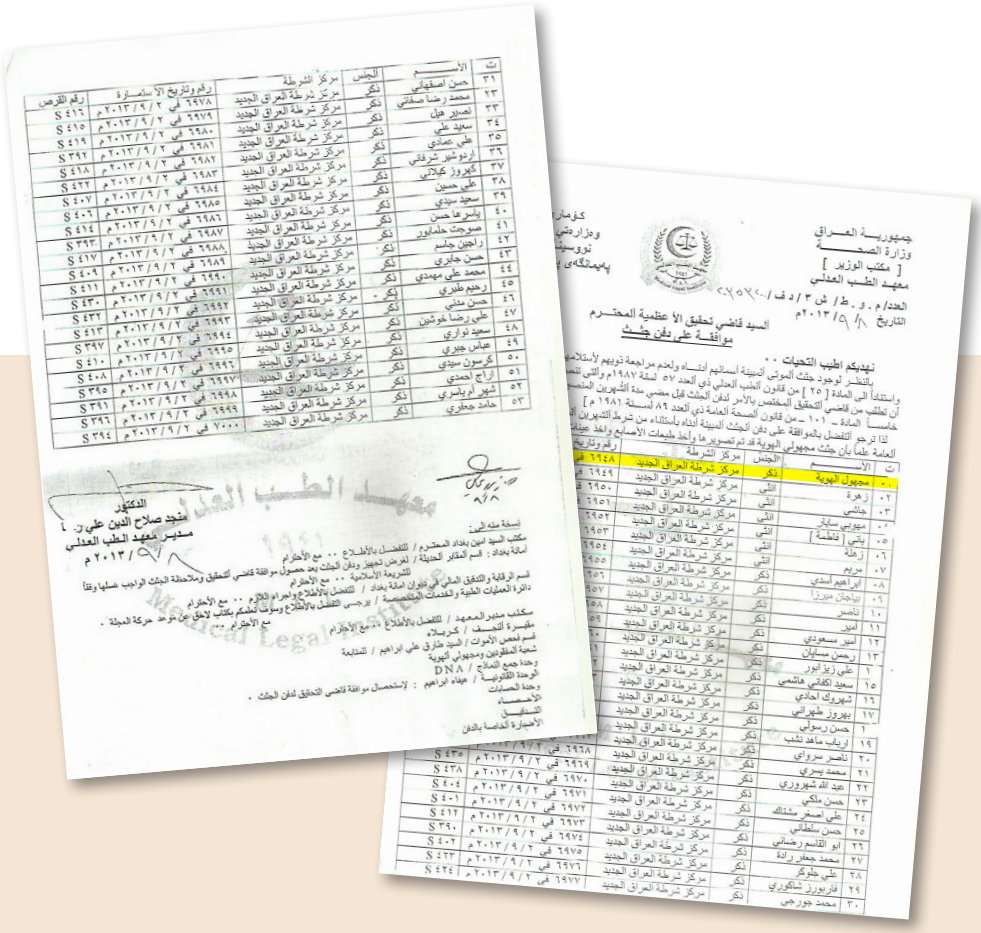

جمهورية العراق
وزارة الصحة
[مكتب الوزير]
معهد الطب العدلي

العدد/ م . و . ط / ش ٣ / د ف / ٢٠٧٥٢٠
التاريخ ٨/ ٩/ ٢٠١٣م

السيد قاضي تحقيق الأ عظمية المحترم
موافقة على دفن جثث

تهديكم اطيب التحيات ..
بالنظر لوجود جثث الموتى المبينة اسمائهم ادناه ولعدم مراجعة ذويهم لأستلامهم
واستناداً الى المادة [٢٥] من قانون الطب العدلي ذي العدد ٥٧ لسنة ١٩٨٧م والتي تنص
أن تطلب من قاضي التحقيق المختص بالأمر لدفن الجثث قبل مضي مدة الشهرين المنصوص
خامساً المادة ـ ١٠١ ـ من قانون الصحة العامة ذي العدد ٨٩ لسنة ١٩٨١ م]
لذا نرجو التفضل بالموافقة على دفن الجثث المبينة ادناه بأستثناء من شرط التشهيرين ال
العامة علماً بأن جثث مجهولي الهوية قد تم تصويرها وأخذ طبعات الأصابع وأخذ عينات

ت	الاسم	الجنس	مركز الشرطة	رقم وتاريخ الاستمارة	رقم القرص
٠١	مجهول الهوية	ذكر	مركز شرطة العراق الجديد	٦٩٤٨ في	
٠٢	زهرة	انثى	مركز شرطة العراق الجديد	٦٩٤٩ في	
٠٣	جاشي	انثى	مركز شرطة العراق الجديد	٦٩٥٠ في	
٠٤	مهوبي سابار	انثى	مركز شرطة العراق الجديد	٦٩٥١	
٠٥	بتي [فاطمة]	انثى	مركز شرطة العراق الجديد	٦٩٥٢	
٠٦	زهلة	انثى	مركز شرطة العراق الجديد	٦٩٥٣	
٠٧	مريم	انثى	مركز شرطة العراق الجديد	٦٩٥٤	
٠٨	ابراهيم اسدي	ذكر	مركز شرطة العراق الجديد	٦٩٥٥	
٠٩	بياجان ميرزا	ذكر	مركز شرطة العراق الجديد	٦٩٥٦	
١٠	ناصر	ذكر	مركز شرطة العراق الجديد	٦٩٥٧	
١١	امير	ذكر	مركز شرطة العراق الجديد	٦٩٥٨	
١٢	امير مسعودي	ذكر	مركز شرطة العراق الجديد	٦٩٥٩	
١٣	رحمن مسايان	ذكر	مركز شرطة العراق الجديد	٦٩٦٠	
١	علي زيزابور	ذكر	مركز شرطة العراق الجديد	٦٩٦١	
١٥	سعيد اكفاني هاشمي	ذكر	مركز شرطة العراق الجديد	٦٩٦٢	
١٦	شهروك احادي	ذكر	مركز شرطة العراق الجديد	٦٩٦٣	
١٧	بهروز طهراني	ذكر	مركز شرطة العراق الجديد	٦٩٦٤	
١	حسن رسولي	ذكر	مركز شرطة العراق الجديد	٦٩٦٥	
١٩	ارياب ماهد نشب	ذكر	مركز شرطة العراق الجديد	٦٩٦٦	
٢٠	ناصر سرواي	ذكر	مركز شرطة العراق الجديد	٦٩٦٨ في ٢/ ٩/ ٢٠١٣م	S ٤٣٥
٢١	محمد يسري	ذكر	مركز شرطة العراق الجديد	٦٩٦٩ في ٢/ ٩/ ٢٠١٣م	S ٤٣٨
٢٢	عبد الله شهروري	ذكر	مركز شرطة العراق الجديد	٦٩٧٠ في ٢/ ٩/ ٢٠١٣م	S ٤٠٤
٢٣	حسن ملكي	ذكر	مركز شرطة العراق الجديد	٦٩٧١ في ٢/ ٩/ ٢٠١٣م	S ٤٠١
٢٤	علي اصغر مشتاك	ذكر	مركز شرطة العراق الجديد	٦٩٧٢ في ٢/ ٩/ ٢٠١٣م	S ٤١٢
٢٥	حسن سلطاني	ذكر	مركز شرطة العراق الجديد	٦٩٧٣ في ٢/ ٩/ ٢٠١٣م	S ٣٩٠
٢٦	ابو القاسم رضائي	ذكر	مركز شرطة العراق الجديد	٦٩٧٤ في ٢/ ٩/ ٢٠١٣م	S ٤٠٢
٢٧	محمد جعفر رادة	ذكر	مركز شرطة العراق الجديد	٦٩٧٥ في ٢/ ٩/ ٢٠١٣م	S ٤٢٣
٢٨	علي جلوكر	ذكر	مركز شرطة العراق الجديد	٦٩٧٦ في ٢/ ٩/ ٢٠١٣م	S ٤٢٤
٢٩	فاربورز شاكوري	ذكر	مركز شرطة العراق الجديد	٦٩٧٧ في ٢/ ٩/ ٢٠١٣م	
٣٠	محمد جورجي	ذكر	مركز شرطة العراق الجديد		

ت	الاسم	الجنس	مركز الشرطة	رقم وتاريخ الاستمارة	رقم القرص
٣١	حسن اصفهاني	ذكر	مركز شرطة العراق الجديد	٦٩٧٨ في ٢/ ٩/ ٢٠١٣م	S ٤١٦
٣٢	محمد رضا صفاتي	ذكر	مركز شرطة العراق الجديد	٦٩٧٩ في ٢/ ٩/ ٢٠١٣م	S ٤١٥
٣٣	نصير هيل	ذكر	مركز شرطة العراق الجديد	٦٩٨٠ في ٢/ ٩/ ٢٠١٣م	S ٤١٩
٣٤	سعيد علي	ذكر	مركز شرطة العراق الجديد	٦٩٨١ في ٢/ ٩/ ٢٠١٣م	S ٣٩٢
٣٥	علي عمادي	ذكر	مركز شرطة العراق الجديد	٦٩٨٢ في ٢/ ٩/ ٢٠١٣م	S ٤١٨
٣٦	اردوشير شرفاتي	ذكر	مركز شرطة العراق الجديد	٦٩٨٣ في ٢/ ٩/ ٢٠١٣م	S ٤٢٢
٣٧	كيروز كيلاني	ذكر	مركز شرطة العراق الجديد	٦٩٨٤ في ٢/ ٩/ ٢٠١٣م	S ٤٠٧
٣٨	علي حسين	ذكر	مركز شرطة العراق الجديد	٦٩٨٥ في ٢/ ٩/ ٢٠١٣م	S ٤٠٦
٣٩	سعيد سيدي	ذكر	مركز شرطة العراق الجديد	٦٩٨٦ في ٢/ ٩/ ٢٠١٣م	S ٤١٤
٤٠	ياسر ها حسن	ذكر	مركز شرطة العراق الجديد	٦٩٨٧ في ٢/ ٩/ ٢٠١٣م	S ٣٩٣
٤١	صوجت حلمابور	ذكر	مركز شرطة العراق الجديد	٦٩٨٨ في ٢/ ٩/ ٢٠١٣م	S ٤١٧
٤٢	راجين جاسم	ذكر	مركز شرطة العراق الجديد	٦٩٨٩ في ٢/ ٩/ ٢٠١٣م	S ٤٠٩
٤٣	حسن جابري	ذكر	مركز شرطة العراق الجديد	٦٩٩٠ في ٢/ ٩/ ٢٠١٣م	S ٤١١
٤٤	محمد علي مهمدي	ذكر	مركز شرطة العراق الجديد	٦٩٩١ في ٢/ ٩/ ٢٠١٣م	S ٤٣٠
٤٥	رحيم طبري	ذكر	مركز شرطة العراق الجديد	٦٩٩٢ في ٢/ ٩/ ٢٠١٣م	S ٤٣٢
٤٦	حسن مدني	ذكر	مركز شرطة العراق الجديد	٦٩٩٣ في ٢/ ٩/ ٢٠١٣م	S ٤١٣
٤٧	علي رضا خوشين	ذكر	مركز شرطة العراق الجديد	٦٩٩٤ في ٢/ ٩/ ٢٠١٣م	S ٣٩٧
٤٨	سعيد نواري	ذكر	مركز شرطة العراق الجديد	٦٩٩٥ في ٢/ ٩/ ٢٠١٣م	S ٤١٠
٤٩	عباس جبري	ذكر	مركز شرطة العراق الجديد	٦٩٩٦ في ٢/ ٩/ ٢٠١٣م	S ٤٠٨
٥٠	كرسون سيدي	ذكر	مركز شرطة العراق الجديد	٦٩٩٧ في ٢/ ٩/ ٢٠١٣م	S ٣٩٥
٥١	اراج احمدي	ذكر	مركز شرطة العراق الجديد	٦٩٩٨ في ٢/ ٩/ ٢٠١٣م	S ٣٩١
٥٢	شهر ام ياسري	ذكر	مركز شرطة العراق الجديد	٦٩٩٩ في ٢/ ٩/ ٢٠١٣م	S ٣٩٦
٥٣	حامد جعفري	ذكر	مركز شرطة العراق الجديد	٧٠٠٠ في ٢/ ٩/ ٢٠١٣م	S ٣٩٤

الدكتور
منجد صلاح الدين علي ر. ع
مدير معهد الطب العدلي
٨/ ٩/ ٢٠١٣م

نسخة منه الى:
مكتب السيد امين بغداد المحترم / للتفضل بالأطلاع .. مع الأحترام
امانة بغداد : قسم المقابر الحديثة / لغرض تجهيز ودفن الجثث بعد حصول موافقة قاضي التحقيق وملاحظة الجثث الواجب غسلها وفقاً للشريعة الأسلامية .. مع الأحترام
قسم الرقابة والتدقيق المالي في ديوان امانة بغداد / للتفضل بالأطلاع واجراء اللازم .. مع الأحترام
دائرة العمليات الطبية والخدمات المتخصصة / يرجى التفضل بالأطلاع وسوف نعلمكم بكتاب لاحق عن موعد حركة المجلة .
مع الأحترام ...
مكتب مدير المعهد / للتفضل بالأطلاع .. مع الأحترام
مقبرة النجف / كربلاء
قسم فحص الأموات / السيد طارق علي ابراهيم / للمتابعة
شعبة المفقودين ومجهولي الهوية
وحدة جمع النماذج / DNA
الوحدة القانونية / هيفاء ابراهيم : لإستحصال موافقة قاضي التحقيق لدفن الجثث .
وحدة الحسابات
الأحصاء
التدقيق
الأخبارية الخاصة بالدفن

گزارشهای پزشکی قانونی در مورد پیکرهای شهیدان

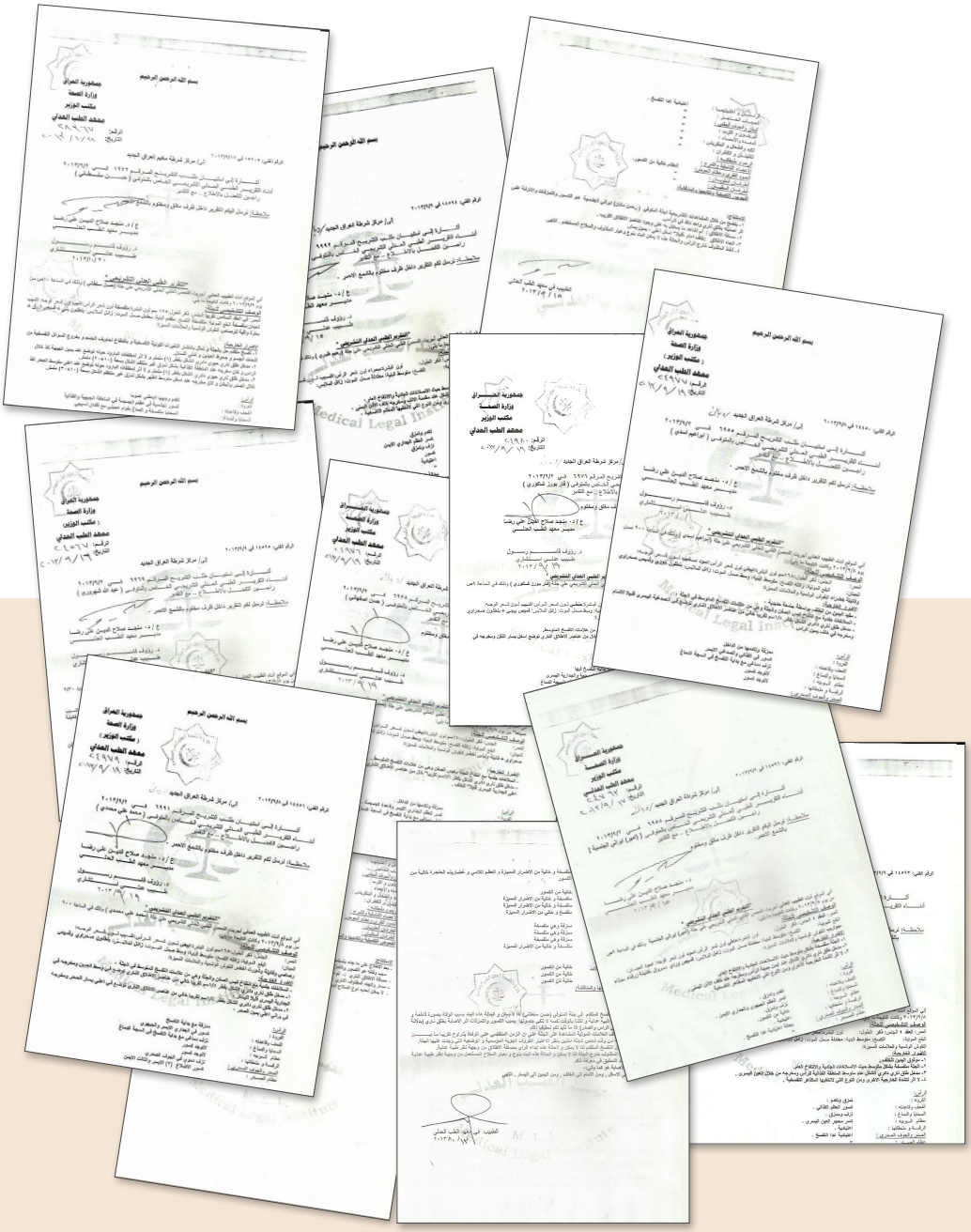

تصاویر شهیدان با دستبند

گزارش ارتش آزادیبخش ملی ایران

جنایت علیه بشریت

فصل ششم

بازدید جانشین نماینده ویژه دبیر کل نمایندگان و هیأت ملل متحد از اشرف

۱۰ و ۱۱ شهریور ۱۳۹۲
(اول و دوم سپتامبر۲۰۱۳)

شنبه‌شب ۹شهریور۱۳۹۲ از نیمه‌شب به بعد که تحرکات نیروهای عراقی علیه مجاهدان اشرف برای انجام جنایت آشکار شد، نمایندگان مجاهدین در اشرف به‌طور مستمر در حال تماس با دفتر و نمایندگان سازمان ملل در بغداد بودند.
هم‌چنین وکلا و نمایندگان ساکنان اشرف در اروپا و آمریکا، لحظه‌به‌لحظه خبرهایی را که از اشرف می‌رسید به اطلاع سازمان ملل و سفارت آمریکا و وزارت خارجه می‌رساندند.
حکومت عراق و فالح فیاض مثل همیشه منکر وقوع هر حادثه‌یی در اشرف بودند و با وقت‌کشی بر آن بودند که جنایت بزرگ به انجام برسد.

سرانجام پس از همهٔ مراجعات و درخواستها و فشارها، سازمان ملل ظهر روز یکشنبه نمایندهٔ خود در استان دیالی را به اشرف فرستاد و او که در ساعت۱۲ و ۳۰دقیقه وارد اشرف شده بود، با یکساعت‌ونیم تأخیر بر اثر ممانعتهایی که مأموران عراقی ایجاد کردند، ساعت۲ بعدازظهر نزد مجاهدین آمد و به‌مدت ۲ساعت آن‌چه را گذشته بود، از نزدیک دید و از پیکر شهیدان و هم‌چنین آثار تخریب و انفجار عکس و فیلم گرفت.

مجاهد شهید حمید باطبی تا آخرین لحظه در حال تماس با نمایندگان سازمان ملل در بغداد بود

نمایندهٔ سازمان ملل در دیالی ـ اشرف ۱۰ شهریور ۱۳۹۲

نمایندهٔ سازمان ملل به‌هنگام فیلمبرداری از پیکرهای دست‌بستهٔ شهیدان پس از اعدام ـ اشرف ـ ۱۰شهریور۹۳

نمایندهٔ سازمان ملل در اورژانس پزشکی اشرف

بازدید نمایندهٔ سازمان ملل از آثار تخریب و انفجار (اشرف ۱۰شهریور۹۲)

سیم کشی کنار دیوارها برای خرج‌گذاری مواد منفجره

خرجهای انفجاری همراه با سیم‌کشی‌ها

خرجهای انفجاری

کارگذاری خرجهای انفجاری

روز بعد دوشنبه ۱۱شهریور (۲سپتامبر) فرانچسکو موتا رئیس حقوق‌بشر یونامی به اشرف آمد و پیکرهای شهیدان را از نزدیک دید و از آثار جنایت عکس و فیلم گرفت.

دیدار و فیلمبرداری رئیس حقوق‌بشر یونامی از پیکرهای شهیدان و آثار جنایت (اشرف ـ ۱۱شهریور۹۲)

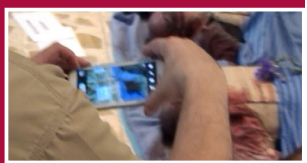

هم‌زمان، در ساعت۱ بعدازظهر دوشنبه ۱۱شهریور جورجی باستین، جانشین نمایندهٔ دبیرکل، همراه با هیأت ملل متحد به اشرف آمدند و همه‌چیز را از نزدیک دیدند و عکس و فیلم گرفتند.

دیدار و فیلمبرداری جورجی باستین جانشین نمایندهٔ ویژه دبیرکل و هیأت ملل متحد از اشرف و پیکرهای شهیدان ۱۱شهریور۹۲

فصل هفتم

آماده‌سازیهای حمله به اشرف

از آن‌جا که مجاهدین با صرف‌نظرکردن از حقوق پناهندگی خود در عراق و حق اقامت ۲۷ساله در اشرف و پذیرش انتقال به لیبرتی و خروج از عراق، همهٔ بهانه‌های حکومت عراق و اربابانش در تهران را گرفته بودند، به‌لحاظ سیاسی راه توجیه هرگونه حمله و هجوم بسته شده بود. از این‌رو، رژیم و حکومت عراق که به کمتر از تسلیم‌شدن مجاهدین رضایت نمی‌دهند، راهی جز نقض توافق چهارجانبه و قتل‌عام یا گروگان‌گرفتن مجاهدین مستقر در اشرف نیافتند. اما این‌بار، این جنایت بزرگ باید با کتمان مسئولیت حکومت عراق صورت می‌گرفت. حکومتی که طبق توافق چهارجانبه متعهد به حفاظت ۱۰۰نفر در اشرف بدون محدودیت زمانی تا حل‌وفصل نهایی مسألهٔ اموال و داراییها شده بود.

در اسفند۹۱ مأموران استخبارات عراق همراه با مزدوران لباس شخصی رژیم، همان بریده‌مزدورانی که به‌عنوان راهنما مورد استفادهٔ استخبارات عراق قرار می‌گرفتند، به تجدید شناسایی از خط مقدم مواضع دفاعی مجاهدین در اشرف مبادرت کردند. در این زمان هنوز مأموران اطلاعات رژیم در پوش «خانواده‌های مجاهدین» در «درِ شیر» درِ اصلی اشرف مستقر بودند.

تصاویری که در این‌جا می‌بینید مأموران عراقی و مزدوران لباس شخصی رژیم را در روز ۱۳اسفند نشان می‌دهد که با دوربین و جی.پی.اس، شناسایی دشمن را از مواضع مجاهدین در خط مقدم به‌روز می‌کنند.

مالکی بر سر قبر خمینی دجال

مالکی در ملاقات با خامنه‌ای

مقامات عراقی در دیدار با خامنه‌ای

بریده‌مزدوران در همکاری با مزدوران مالکی برای شناسایی در اشرف

پاسخ به خلیفهٔ درهم‌شکستهٔ ارتجاع و سردژخیم اعزامی به بغداد برای تعیین‌تکلیف مجاهدین در مرحلهٔ سرنگونی

مسعود رجوی ــ ۱۲فروردین۱۳۹۲

سردژخیم اطلاعات منفور آخوندی، به امر ولی‌فقیه ارتجاع «به‌طور ویژه» به بغداد آمده است تا به‌گفتهٔ خودش «به‌زودی» ما را از عراق جمع و اخراج و «هرچه سریعتر» تکلیفمان را روشن کند! به‌نظر می‌رسد کوبلر «افاقه» نکرده و تاریخ مصرف «تسهیل‌کننده» به‌لحاظ سیاسی به‌سر رسیده است. مجاهدان اشرفی در موشکباران لیبرتی ایستادند، در نتیجه کوبلر از دور خارج شده و از اعتبار ساقط گردیده است. از این‌رو رژیم ناچار از پشت کوبلر و مالکی خارج شده و به جلو صحنه آمده تا خودش کار را به‌دست بگیرد و ما را تعیین‌تکلیف کند.
گفته بودیم نبردی که در اشرف و لیبرتی جریان دارد، عین نبرد سرنگونی است.

پیام به خامنه‌ای و رفسنجانی

مسعود رجوی ـ ۱۸ اردیبهشت ۹۲

وَالسَّلَامُ عَلَي مَنِ اتَّبَعَ الْهُدَى

آقایان به‌خوبی می‌دانند که رأی حقیر، مانند اکثریت قاطع و عظیم مردم ایران همانا «سرنگونی» نظام جور و جهل و جنایت در تمامیت آن است.

بین خلق و مقاومت خلق و مجاهد خلق از یکطرف و رژیم ضدانسانی و ضدایرانی و ضداسلامی ولایت، هفت دریای خون موج می‌زند و هیچ چشم‌انداز دیگری جز امحای تمام‌عیار روباه و کفتار در تاریخ سیاسی این میهن متصور و در تقدیر نیست.

این هم واضح است که هم‌کیشان و هم‌خطان و متحدان عینی شما و استمالت‌گران یکصدبار رژیم شما را بر مجاهدین و شورای ملی مقاومت ایران ترجیح می‌دهند و همین پیام را هم، به‌گونه‌یی که می‌خواهند، در چارچوب اوهام خود علیه تنها جایگزین دموکراتیک، تعبیر و تفسیر می‌کنند.

حق دارید که بگویید دوباره زیر سر «گروهک» بلند شده و کوتاه باید گردد! این را هم می‌دانم که «ابوالفضل زهره‌وند» کارشناس امورات تروریستی شما از جانب شورایعالی امنیت شما در راه عراق است که تا دیر نشده فکری به حال اشرف و لیبرتی بکند. زمینه‌سازیها را قبل از او، کوبلر و چماقداران و پاسداران سیاسی نظام انجام داده‌اند.

زهره‌وند، سفیر سابق رژیم در ایتالیا و سفیر بعدی رژیم در افغانستان، یک سرکردهٔ عملیات تروریستی است که آخوند حیدر مصلحی، وزیر اطلاعات ملایان را در سفر به عراق همراهی می‌کرد. مصلحی در همین سفر اعلام کرد:

«پیگیری جدی اخراج مجاهدین از عراق از موضوعات ویژهٔ سفر او به عراق است و در واقع باید تکلیف آنها هرچه سریعتر روشن شود».

تلویزیون شبکهٔ۲ (رژیم) ۹۲/۱/۱۲:

«وزیر اطلاعات کشورمان در دیدار با سرپرست وزارت امنیت بغداد، ضمن گفتگو و تبادل‌نظر در خصوص مسائل منطقه‌یی و موضوعات داخلی عراق گفت، ایران برای ارتقای امنیت ملی کشور همسایه، عراق تلاش می‌کند.

...

وزیر اطلاعات با تأکید بر روابط امنیتی بین ایران و عراق گفت، پیگیری جدی اخراج گروهک تروریستی منافقین از عراق، از جمله موضوعاتی است که در این سفر به‌طور ویژه به آن پرداخته خواهد شد».

مصلحی:

«بحث منافقین هست که ما مصر هستیم هرچه زودتر این مجموعه از داخل عراق جمع بشود و با هماهنگی که صورت گرفته، انشاالله به‌زودی این مجموعه از داخل عراق جمع خواهد شد و درواقع باید تکلیفشان روشن بشود هرچه سریع‌تر!»

فالح فیاض:

«ایران از کشورهای پیشتاز در انتقال تجارب خود به دولت نوپای عراق بوده و همیشه در چالشها برخلاف بسیاری از کشورهای منطقه به کمک ما آمده است و رابطه با ایران اولویت اصلی ماست».

از روز ۱۹مرداد آب و برق اشرف به‌طور نوبه‌یی و سپس در روز ۲۷مرداد به‌طور کامل قطع شد.

هم‌زمان در روزهای ۲۶ و ۲۷مرداد از ورود ارزاق و هرگونه مواد غذایی به داخل اشرف ممانعت کردند.

شورای ملی مقاومت ایران
National Council of Resistance of Iran

از ۱۰روز قبل آب و برق «اشرف» قطع شده و از ورود ارزاق جلوگیری می‌شود

فراخوان به آمریکا و ملل متحد برای وادار کردن عراق به پایان‌دادن به این محاصره ضدانسانی

اطلاعیهٔ دبیرخانه شورای ملی مقاومت ایران
۳۰ مرداد ۱۳۹۲

نیروهای عراقی در یک جنایت ضدانسانی از روز ۱۹مرداد آب و برق اشرف را به بهانه‌های واهی قطع کرده و از ورود مواد غذایی و ارزاق به اشرف جلوگیری می‌کنند. این اقدام به خواست رژیم آخوندی و بنا به دستورالعمل مالکی نخست‌وزیر عراق صورت می‌گیرد.

قطع آب و برق اشرف ابتدا در روز ۱۹مرداد به‌طور نوبه‌یی انجام و در روز ۲۱مرداد مجدداً وصل شد اما از روز ۲۷مرداد آب و برق به‌طور کامل و در تمام شبانه‌روز قطع گردید.

براساس دستور نخست‌وزیری عراق، برق اشرف باید به‌طور مطلق قطع باشد و حتی یک لحظه آب به اشرف پمپاژ نشود. این هدیهٔ مالکی، به آخوند روحانی رئیس‌جمهور جدید رژیم آخوندی است.

قطع آب و برق در گرمترین فصل سال در عراق که درجهٔ حرارت در سایه حدود ۵۰درجه سانتیگراد است، یک اقدام جنایتکارانه است که ضایعات انسانی زیادی به‌همراه دارد. این در حالیست که از ۱۴ماه پیش (تیرماه ۹۱) حتی یک قطره گازوئیل و از ۱۹ماه پیش (بهمن۱۳۹۰) یک قطره نفت و از ۳۹ماه پیش

(اردیبهشت ۱۳۸۹) یک قطره بنزین وارد اشرف نشده است.
کمیتهٔ سرکوب اشرف در نخست‌وزیری عراق برای پیاده‌کردن این طرح ضدانسانی، حیدر عذاب، یک افسر استخباراتی جنایتکار را از لیبرتی به اشرف منتقل کرده است. او به‌خاطر شرکت در دو قتل‌عام در اشرف از سوی دادگاه اسپانیا احضار شده است.
شماری از عوامل نیروی تروریستی قدس و سفارت رژیم ایران در بغداد نیز در اشرف حضور دارند و همراه با دژخیم مزبور بر قطع آب و برق اشرف و جلوگیری از ورود مواد غذایی نظارت دارند.
طبق دستورالعمل نخست‌وزیری مالکی، چنان‌چه مقامات عراقی از سوی مراجع بین‌المللی در مورد قطع آب و برق مورد سؤال قرار بگیرند، باید این پاسخ را بدهند که مشکل قطع برق، شامل همهٔ مردم عراق می‌شود و یک مشکل فنی است و قطع آب هم به‌خاطر قطع برق است.
دولت عراق با این اقدام جنایتکارانهٔ سیاسی می‌کوشد ارادهٔ ۱۰۰تن ساکنان اشرف را درهم بشکند... این ۱۰۰تن براساس توافق چهارجانبه بین دولت آمریکا، دولت عراق، ملل متحد و مجاهدان اشرفی در روز ۲۷مرداد۱۳۹۱ به‌منظور حفظ اموال ساکنان اشرف و لیبرتی، در اشرف باقی مانده‌اند.
براساس توافق مزبور و نامهٔ رسمی نمایندهٔ ویژهٔ دبیرکل در روز ۱۶شهریور۹۱ این ۱۰۰تن تا فروش همهٔ اموال در اشرف خواهند ماند. مشاور ویژهٔ وزیر خارجهٔ آمریکا در مورد اشرف نیز در مصاحبه با خبرگزاری فرانسه (۳اکتبر۲۰۱۲) تصریح کرد اقامت این افراد در اشرف محدودیت زمانی ندارد. اما دولت عراق تاکنون اجازهٔ فروش حتی یک دلار از اموال ساکنان را نداده است.
قطع آب و برق و غذای پناهجویان حفاظت‌شده، تحت کنوانسیون چهارم ژنو، با هر تعریفی جنایت جنگی و جنایت علیه بشریت است و مسئولان آن باید محاکمه و مجازات شوند.
مقاومت ایران، دولت آمریکا و ملل متحد را با توجه به تعهدات روشن آنها در قبال سلامت و امنیت ساکنان اشرف، به‌ویژه بیانیه‌های کمیسر عالی پناهندگان،

به‌اقدام فوری برای پایان‌دادن به این محاصرهٔ جنایتکارانه و وصل فوری آب و برق و عدم ممانعت از ورود مواد غذایی، فرامی‌خواند.

در ۲۷مرداد از منابع موثق در داخل ایران خبر رسید که دو هفته قبل از سفر آخوند روحانی به نیویورک و شروع گفتگوهای رژیم با طرفهای بین‌المللی دربارهٔ پرونده اتمی، مجاهدین در عراق مورد حمله قرار خواهند گرفت.
در سال۱۳۷۶ نیز وقتی آخوند خاتمی روی کار آمد، در روز ۷مهر یعنی کمتر از دو ماه از روزی که خاتمی به ریاست‌جمهوری رسید؛ قرارگاههای ارتش آزادیبخش مورد تهاجم هوایی قرار گرفت و بمباران شد. در همان زمان شورا در قطعنامهٔ ۸مهر۱۳۷۶ خاطرنشان کرد:

«شورای ملی مقاومت تهاجم شکست‌خوردهٔ هوایی رژیم به قرارگاههای ارتش آزادیبخش را در روز ۷مهر به‌شدت محکوم می‌کند و آن را نشانهٔ درماندگی و وحشت رژیم آخوندی در برابر ارتش آزادیبخش می‌داند».
در ۲۷مرداد امسال، پس از دریافت خبر حمله، قبل از سفر آخوند روحانی به نیویورک، مجاهدین علاوه بر در میان‌گذاشتن موضوع با سازمان ملل و مقامات آمریکایی، در اشرف در وضعیت آماده قرار گرفتند.

در مورد لیبرتی نیز، مقاومت ایران در اطلاعیه ۲۸مرداد ۹۲ یادآوری کرد:

لیبرتی ـ حملهٔ موشکی
شمارهٔ۴۷

«تصمیم حملات قبلی به لیبرتی نیز به‌دستور خامنه‌ای اتخاذ شده و اجرای عملیات و هماهنگی با دولت عراق، به‌عهدهٔ نیروی قدس و سفارت رژیم در بغداد گذاشته شده بود... نقل و انتقال مهمات و تیمها با استفاده از امکانات وزارت کشور و پلیس عراق صورت گرفته بود. موشکها، لانچرها و سکوها همه فابریک بود که انتقال آنها امکانات زیادی می‌طلبد.

در روز ۴تیرماه مقاومت ایران ویدئویی را که از داخل کشور به‌دست آورده بود، فاش کرد. مکالمات این ویدئو که پس از حملهٔ ۱۵ژوئن، توسط پلیس عراق از محل شلیک گرفته شده و نخست‌وزیری آن را به سفارت رژیم داده بود. نشان می‌داد عملیات با همکاری کامل دولت عراق و نیروهای امنیتی صورت گرفته و از مدتها پیش برای آن برنامه‌ریزی شده است. طبق ویدئو سکوهای پرتاب از قبل در ساختمان نیمه‌ساخته‌یی که به همین منظور آماده شده بود، نصب گردیده و مهاجمان با آسودگی خیال و زمان کافی عمل کرده و با فرصت کافی وسایل خود را جمع آوری کرده و از محل رفته بودند».

دبیرخانه شورای ملی مقاومت ایران
۲۸مرداد ۱۳۹۲(۱۹اوت۲۰۱۳)

National Council of Resistance of Iran

شورای ملی مقاومت ایران

لیبرتی حمله موشکی شماره ۴۷

طرح نیروی قدس برای حمله به لیبرتی به دستور خامنه ای

در آستانه شرکت روحانی در اجلاس مجمع عمومی ملل متحد

بنا به گزارشهای رسیده از داخل ایران، خامنه ای نیروی قدس را موظف کرده تا حملات موشکی بیشتری علیه پناهندگان ایرانی عضو سازمان مجاهدین خلق ایران در لیبرتی سازمان دهد. حملات باید در آستانه سفر روحانی رئیس جمهور رژیم به نیویورک برای شرکت در اجلاس مجمع عمومی صورت گیرد. اجلاس در نیمه دوم ماه سپتامبر شروع می‌شود و حمله به لیبرتی قبل از آن انجام شود.

در شرایطی که رژیم آخوندی بعد از نمایش انتخابات ریاست جمهوری با یک وضعیت بحرانی مواجه است و به شدت تضعیف شده است، نیاز مبرمی به کشتار اپوزیسیون خود دارد. حمله موشکی مرگبار ۱۵ژوئن نیز همزمان با اعلام نتایج انتخابات، طراحی شده بود و فرمان نهایی شلیک در پایان رأی گیری در روز ۱۴ژوئن توسط خامنه ای صادر شد.

علاوه بر این سفارت رژیم در بغداد، دولت عراق و به طور مشخص کمیته سرکوب در نخست وزیری را موظف کرده تا فشارهای خود را بر لیبرتی افزایش دهد و از تأمین نیازهای ضروری ساکنان جلوگیری کند.

به رغم سه حمله موشکی با ۱۰شهید و ۱۷۰مجروح، بیش از عماه است دولت عراق به دستور رژیم ایران از تأمین حداقل الزامهای امنیتی در لیبرتی جلوگیری می‌کند. این الزامها عبارتند از بازگرداندن ۱۷۵۰۰ تی وال حفاظ بتنالها، انتقال کلاهها و جلیقه های حفاظتی از اشرف به لیبرتی، انتقال حداقل تجهیزات پزشکی ساکنان به لیبرتی، اجازه سازندگی در لیبرتی، گسترش مساحت لیبرتی، دو لایه کردن سقف بتنالها و وارد کردن جان پناههای انفرادی ۲ متر در ۲متر.

بعد از سه حمله موشکی، نه تنها یک تی وال به داخل کمپ بازگردانده نشده بلکه بعد از سومین حمله، دولت عراق شروع به انتقال تی والها، که پشت دیوارهای کمپ انبار شده بود، به خارج از منطقه کرده است. ورود جان‌پناه های کوچک پیش ساخته نیز که دولت عراق در حضور یونامی و کمیساریا با آن موافقت کرده بود از روز ۲ اوت متوقف شده است. دولت عراق حتی از ورود وسایل اولیه مانند کیسه شن و بیل و کلنگ برای ساختن جان پناههای ساده نیز جلوگیری می‌کند

مقاومت ایران در اطلاعیه ۱۶ فروردین ۱۳۹۲ فاش کرد: «صفلحی (وزیر وقت اطلاعات) در گزارش به دفتر خامنه ای از سفر به عراق تأکید کرده است مالکی و قالح قیاض اطمینان داده اند که برگرداندن تی والهای حفاظتی، گسترش مساحت و سازندگی در لیبرتی و وارد کردن کیسه شن، ممنوع خواهد بود». اگر تی والها برده نشده بود، شمار شهیدان و مجروحان حملات موشکی قبلی که به طور عمده در داخل بتنالها مورد اصابت ترکش قرار گرفته اند، بسیار کمتر

www.ncr-iran.org

در روز ۳شهریور حکومت عراق قطع آب و برق و خدمات اشرف را تکذیب کرد.
آسوشیتدپرس در روز ۳شهریور در این‌باره گزارش کرد:
«دوئل متقابل در ارتباط با امور خدماتی، جدیدترین کشاکش را در منازعهٔ دیرین بین گروه ناراضی مجاهدین خلق و دولت عراق در ارتباط با کمپ اشرف ایجاد کرده است. گروه ناراضی مجاهدین خلق می‌گوید مقامات عراقی برق و آب کمپ اشرف را از ۱۰اوت قطع کرده‌اند. این گروه ادعا کرده است که نیروهای عراقی مشغول سرقت قطعات دستگاه آب این کمپ هستند و گفته است که حدود ۱۰۰نفر ساکنان داخل این کمپ به‌دلیل فقدان آب، گرمازده شده‌اند.
جورج باکوس که از طرف دولت عراق بر مسألهٔ مجاهدین خلق نظارت دارد ادعاهای این گروه را رد کرد و آنها را تبلیغات خواند. او با این حال اذعان کرد که گهگاهی قطعی برق وجود داشته اما گفت فرقی بین این قسمت از عراق با بقیهٔ قسمتها نیست. باکوس گفت من به شما اطمینان می‌دهم که هیچ دستوری مبنی بر قطع این‌گونه خدمات، صادر نشده است. باکوس گفت مقامات عراق با این حال تا چند هفتهٔ آینده، پیگرد دادگاه برای اخراج ساکنان کمپ اشرف را دنبال می‌کنند».

در این اثنا دولت عراق تحت فشارهای بین‌المللی ناگزیر از وصل آب و برق شد، اما هدف واقعی خود را در زیر مشکلات خدماتی و صنفی پنهان کرده بود.
در همین زمان قاسم سلیمانی سرکردهٔ نیروی تروریستی قدس، از روز ۶ تا ۱۰شهریور در بغداد بود و به مذاکره با مالکی و مشاور امنیتی او فالح فیاض دربارهٔ حمله به اشرف و اوضاع سوریه اشتغال داشت. در آن ایام قضایای سوریه و احتمال حملهٔ آمریکا به ذخایر شیمیایی بشار اسد، که بیش از ۱۵۰۰تن از مردم بیگناه این کشور، شامل صدها تن از کودکان را، در یک جنایت بزرگ علیه بشریت مورد حملهٔ شیمیایی قرار داد، بالا گرفته بود.
مجاهدین تحرکات عوامل استخبارات عراق و مزدوران لباس شخصی در اشرف را در گزارشهای روزانه از وضعیت اشرف با مقامات آمریکایی و سازمان ملل در میان می‌گذاشتند.

جورجی باستین، جانشین نمایندهٔ ویژهٔ دبیرکل که در این هنگام در مرخصی بود اطمینان می‌داد که مقامات عراقی به او قول داده‌اند در غیاب او و تا روز ۱۱سپتامبر که او به عراق برمی‌گردد، هیچ اقدامی علیه اشرف انجام ندهند.
رابرت مک‌گرک، مقام ارشد آمریکایی نیز به شخصیتهای سیاسی که در این‌باره با او تماس می‌گرفتند می‌گفت که وزارت خارجهٔ آمریکا به دولت عراق خاطرنشان کرده است که عبور از خطوط قرمز علیه ساکنان اشرف و لیبرتی، غیرقابل قبول است.
اما مجاهدین در تجارب عینی به‌خوبی آموخته بودند که اساساً بر روی واقعیتی که در صحنهٔ عمل در جریان است حساب کنند و با منطق راهگشای «کس نخارد» حرکت کنند.

(۳ شهریور ۱۳۹۲)

گزارش آسوشیتدپرس

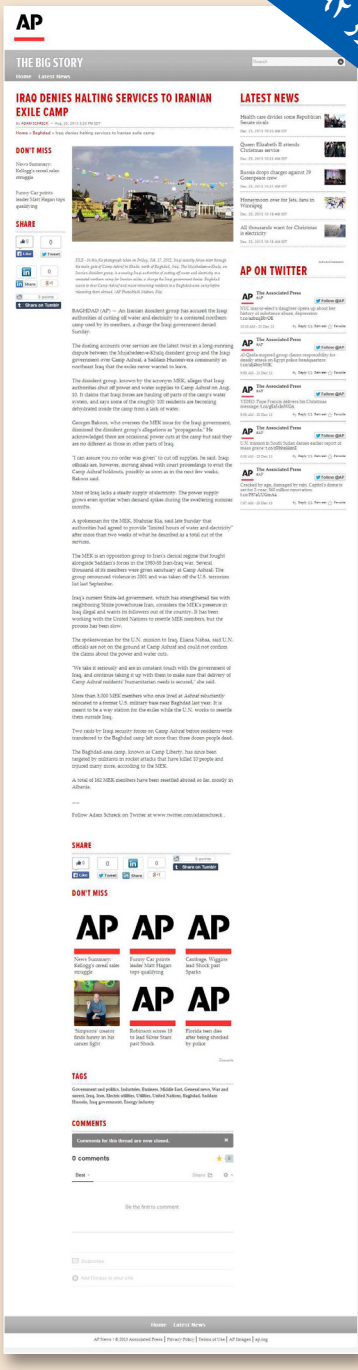
AP

THE BIG STORY

IRAQ DENIES HALTING SERVICES TO IRANIAN EXILE CAMP

DON'T MISS

SHARE

LATEST NEWS

AP ON TWITTER

TAGS

COMMENTS

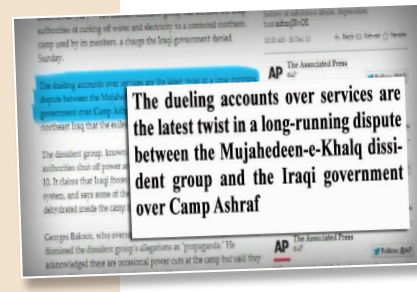
The dueling accounts over services are the latest twist in a long-running dispute between the Mujahedeen-e-Khalq dissident group and the Iraqi government over Camp Ashraf

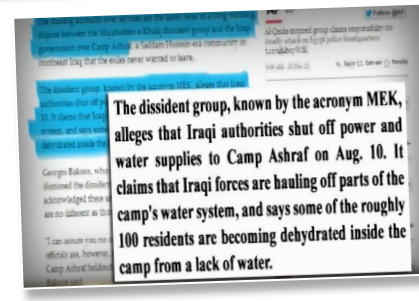
The dissident group, known by the acronym MEK, alleges that Iraqi authorities shut off power and water supplies to Camp Ashraf on Aug. 10. It claims that Iraqi forces are hauling off parts of the camp's water system, and says some of the roughly 100 residents are becoming dehydrated inside the camp from a lack of water.

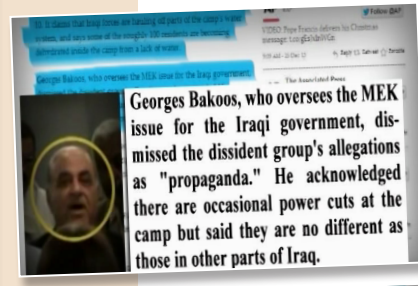
Georges Bakoos, who oversees the MEK issue for the Iraqi government, dismissed the dissident group's allegations as "propaganda." He acknowledged there are occasional power cuts at the camp but said they are no different as those in other parts of Iraq.

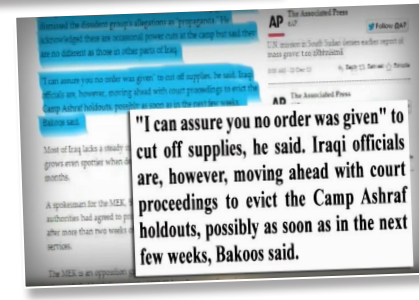
"I can assure you no order was given" to cut off supplies, he said. Iraqi officials are, however, moving ahead with court proceedings to evict the Camp Ashraf holdouts, possibly as soon as in the next few weeks, Bakoos said.

آخوند مصلحی وزیر قبلی اطلاعات رژیم

خبرگزاری نیروی تروریستی قدس (تسنیم) ۶ شهریور۹۲:

«مراسم رونمایی از کتاب خوابگردها نوشتهٔ تبرائیان عصر امروز ۶شهریور هم‌زمان با سالروز مبارزه با تروریست توسط مرکز اسناد انقلاب اسلامی در فرهنگسرای اندیشه رونمایی شد.

حجت‌الاسلام والمسلمین مصلحی در این مراسم که با حضور شخصیتهای مختلف فرهنگی و سیاسی برگزار شده بود، با انتشار این کتاب گفت: امیدوارم انتشار این کتاب، شروع کار تازه‌یی برای آشنایی نسل امروز و آینده برای شناخت منافقین و دیگر مجموعه‌های این‌چنینی باشد. فضای ترورها را نمی‌شود در قالب کتاب برای نسل جوان تبیین کرد. نشان‌دادن این‌که در تهران وضعیت این‌گونه اقدامات چگونه بوده، کار دشواری است...

وزیر سابق اطلاعات با اشاره به بیانات حضرت امام در خصوص منافقین ادامه داد: از ویژگیهای امام این است که جملاتشان کوچک است اما دریایی از معارف را در خود دارد. امام در توصیف این گروهک فرموده بودند که منافقین از کفار بدترند این جمله آیات متعددی را پشت سر خود دارد. نکتهٔ مهم این است که براساس اسناد، تعداد ۱۷هزار انسان بیگناه در این کشور قربانی تروریست شدند...

مصلحی در ادامه به آمارهای به‌دست‌آمده از اقدامات تروریستی منافقین اشاره کرد و یادآور شد: منافقین از سال ۵۷ تا ۷۵... سازمان هفته‌یی ۲۰عملیات تروریستی را انجام داد که در این راستا انسانهای بزرگی را به‌شهادت رساند. نکته این‌جاست که منافقین در بحث دوران دفاع هم توان خود را به کمک صدام بردند و در اختیار او قرار دادند. کتاب خوابگردها تلاش می‌کند تا بخشی از این جنایتها را منعکس کند.

وزیر سابق اطلاعات با بیان این‌که ضربهٔ منافقین تنها منحصر به مردم ایران نبود افزود: منافقین در عراق در پادگان اشرف مستقر بودند که به‌ظاهر یک پادگان بود اما مجموعه‌یی به اندازهٔ نصف یکی از کلانشهرهای ما بود که در آن امکانات

متعدد رفاهی نیز در نظر گرفته شده بود...
در حال حاضر نیز آمریکا از این گروهک حمایت می‌کند. ما الان هم برای تعیین‌تکلیف منافقین در عراق با آمریکاییها مجادله داریم؛ این در حالی است که حتی سازمان ملل هم برای از بین‌بردن این گروهک با ما همگام است...
وی مهمترین بهره‌برداری آمریکا از گروهک منافقین را در خصوص فتنهٔ سال۸۸ دانست و گفت: مباحث فتنه را نباید کنار بگذاریم. اسناد قابل توجهی در دست داریم که حکایت از حمایت از همکاری این گروهک در قضیه فتنه دارد. پشت‌پردهٔ فتنه، براندازی نظام بود؛ یعنی همان کاری که در مصر شاهد آن هستیم. طراحی استکبار در مصر بر این بود که انقلاب مصر را جمع کند اما در ایران به این نتیجه نرسید، چرا که ولایت‌فقیه یک نیروی بازدارندهٔ اساسی بود».

به گزارش خبرنگار فرهنگی خبرگزاری تسنیم، مراسم رونمایی از کتاب خوابگردها نوشته ثبرائیان عصر امروز 6 شهریور همزمان با سالروز مبارزه با تروریست توسط مرکز اسناد انقلاب اسلامی در فرهنگسرای اندیشه رونمایی شد.

حجت الاسلام والمسلمین مصلحی در این مراسم که با حضور شخصیت‌های مختلف فرهنگی و سیاسی برگزار شده بود با انتشار این کتاب گفت: امیدوارم انتشار این کتاب شروع کار تازه‌ای برای آشنایی نسل امروز و آینده برای شناخت منافقین و دیگر مجموعه‌های اینچنینی باشد. قضای ترورها را نمی‌شود در قالب کتاب برای نسل جوان تبیین کرد. نشان دادن اینکه در تهران وضعیت اینگونه اقدامات چگونه بوده کار دشواری است.

وی در ادامه افزود: اسناد قابل توجهی در قالب مقوله دفاع و همکاری منافقین با صدام و آمریکا و امروزه با سرویس‌های اطلاعاتی وجود دارد که می‌تواند در تشریح این بحث‌ها مورد استفاده قرار بگیرد. هدف از نگارش و انتشار این کتاب انتقال تاریخ در عرصه‌های مختلف و حتی کردن اقدامات تبلیغی برای تطهیر سازی منافقین است. یکی از اقدامات اخیر استکبار این است که می‌خواهند عملکرد سازمان منافقین را تطهیر کنند به همین خاطر اسم این سازمان را از لیست ترور خارج کرد.

وزیر سابق اطلاعات با اشاره به بیانات حضرت امام در خصوص منافقین ادامه داد: از ویژگی‌های امام این است که جملاتشان کوچک است اما دریایی از معارف را در خود دارد. امام در صفوف این گروهک فرمده بودند که منافقین از کفار بدترند این جمله آیات متعددی را پشت سر خود دارد. نکته مهم این است که براساس اسناد تعداد ۱۲ هزار انسان بیگناه در این کشور قربانی تروریست شدند. واقعیت تلخ این است که ایران اولین کشور قربانی این نوع اقدامات است. جالب اینجاست که از این تعداد حدود ۱۲ هزار انسان بی‌گناه توسط منافقین ترور شدند. جرم این اشخاص این بود که دیندار بودند. حتی دیده شد که فردی به خاطر داشتن ریش در داخل منزلش ترور شد. این در حالی است که هیچ صدایی در حقوق بشر برای اعتراض به این نوع اقدامات بلند نشد.

فصل هشتم

لشکر فدایی اشرف

لشکر پاکباز فدایی در اشرف، علاوه بر کلیهٔ اقدامات سیاسی و قانونی و حقوقی که در قسمتهای بعدی به آن خواهیم پرداخت، می‌باید هم‌زمان با انتخابات رژیم و چرخش در پروندهٔ اتمی، در نبردی که عین کارزار سرنگونی بود، آماده می‌شد.
تغییر دوران و وضعیت بسیار متزلزل رژیم، موضوع «نشستهای رمضان» بود. حملهٔ موشکی به لیبرتی در روز ۲۵خرداد ساعتی قبل از اعلام نتیجهٔ انتخابات ریاست‌جمهوری رژیم، تا آن‌جا که به رژیم ولایت‌فقیه مربوط می‌شود، از بسیاری جهات تداعی‌کنندهٔ وضعیت رژیم قبل از خوردن زهر آتش‌بس و قتل‌عام زندانیان سیاسی در زمان خمینی در سال۶۷ بود.
صورت مسأله در اشرف، مال و اموال نبود. اگر مسأله به‌واقع، اموال می‌بود، مالکی به‌سادگی می‌توانست با کشیدن یک چک، آن را حتی به‌صورت اقساطی حل کند. یک مقام ارشد آمریکایی بارها این را به‌صراحت به مالکی گفته بود که اگر واقعاً خواهان تخلیهٔ اشرف است، چرا با کشیدن یک چک، دست‌کم به میزانی که سازمان ملل و طرف آمریکایی را متقاعد کند، موضوع را فیصله نمی‌دهد؟ و چرا سناتور توریسلی را که به‌عنوان نمایندهٔ قانونی ساکنان به همین منظور در شب ژانویه۲۰۱۳ به بغداد رفت، بسیار سر دواند و سرانجام دست خالی برگرداند؟
در بحبوحهٔ انتخابات و زهرخوران رژیم، صورت مسأله حتی تخلیهٔ اشرف و انتقال

مجاهدانش به لیبرتی نبود. اگر مسأله به‌واقع، تخلیهٔ اشرف و انتقال ۱۰۰نفر به لیبرتی می‌بود، همان نیرو و مهاجمانی که مجاهدان بی‌سلاح را دستبند و تیر خلاص زدند و به گروگان گرفتند، می‌توانستند آنها را به لیبرتی منتقل کنند. به‌خصوص که نامه‌های کوبلر در همین خصوص را در دست داشتند. نامه‌هایی که در آنها کوبلر به یک حکم قضایی برای جابه‌جایی اجباری ساکنان اشرف استناد می‌کرد. در اطلاعیهٔ ۲۵اردیبهشت دبیرخانهٔ شورای ملی مقاومت فاش شد که:

«فالح فیاض، مشاور امنیتی حکومت عراق، برای راضی‌کردن وزیر اطلاعات آخوندها با توافق مارتین کوبلر به یک قاضی در شهر خالص دستور داده است بدون هیچ‌گونه پروسهٔ قضایی و حتی استماع پناهجویان مقیم اشرف، حکم تخلیهٔ اشرف و دستگیری ۸۲نفر را به‌جرم اقامت غیرقانونی در عراق صادر کند. قاضی مزبور در روز ۱۶اردیبهشت (۶مه) حکم "انتقال ساکنان اشرف به لیبرتی در سریعترین زمان ممکن" را صادر کرد. در این حکم غیرقانونی... تأکید شده است "ساکنان اشرف، مجالی برای قبول یا مخالفت ندارند"».

صورت مسألهٔ واقعی، که از بسیاری جهات، قتل‌عام زندانیان سیاسی در مقطع آتش‌بس در جنگ ۸ساله را به‌یاد می‌آورد، نیازمندی شدید رژیم به کشتار و اعدام جمعی، برای حفظ تعادل درونی و بیرونی رژیم ولایت‌فقیه بود. بنابراین، همهٔ ۱۰۱نفر مجاهدان باقیمانده در اشرف یا قتل‌عام و یا به گروگان گرفته می‌شدند.

حتی اگر قرارگاه اشرف در کار نبود و از این پیشتر تخلیه شده بود، بدون تردید رژیم با حملات بیشتر در لیبرتی، به اضعاف از مجاهدین می‌کشت.

این حقیقت برای هر کس که این رژیم را بشناسد و از عملکرد ۳۵سالهٔ آن آگاه باشد، بسیار روشن است. این، همان موضوع بحثهای درونی اشرف در نشستهای رمضان امسال بود که شمه‌یی از آن در سیمای آزادی به اطلاع هموطنانمان رسیده است. صورت مسأله، با این رژیم چیزی جز نبرد یا تسلیم نیست. مزدوران و عوامل یا مرتبطین و حامیان رژیم عمداً و آگاهانه، این‌صورت مسألهٔ واقعی را که ۳۵سال تجربه شده است، نادیده می‌گیرند.

زمینه‌سازیهای سیاسی رژیم و سناریوهای زنجیره‌یی گشتاپوی آخوندی، برای

کشتار و اعدام جمعی مجاهدین و هموارکردن راه و صاف‌کردن جاده برای آن‌که از اردیبهشت امسال با چنگ‌انداختن به مجاهدین و شورای ملی مقاومت به‌عنوان تنها جایگزین دموکراتیک انقلابی به‌ویژه پس از خارج‌شدن از لیست تروریستی آغاز شد، آن‌قدر سرگشاده و عیان و آشکار است که حاجت به بیان ندارد.

این زمینه‌سازیها، موضوع بحث جداگانه‌یی است. از این‌رو به بحثهای لشکر فدایی اشرف در مورد طرحهای مختلف دشمن در چنین شرایطی می‌پردازیم.

۱ـ حمله با نیروی پیاده مانند ۶ و ۷ مرداد۱۳۸۸

۲ـ حمله با نیروی زرهی برای اشغال اشرف یا قسمت‌هایی از آن مانند ۱۹فروردین ۱۳۹۰

۳ـ حملات موشکی و خمپاره‌یی در ابعاد گوناگون

۴ـ حملهٔ «امت همیشه در صحنه» تحت عنوان اهالی و عشایر عراقی مانند آن‌چه در سراسر سال۸۹ در اشرف به‌وقوع پیوست.

۵ـ قطع آب و برق و ارزاق و فشارهای لجستیکی و تشدید محاصره

۶ـ به‌کارگرفتن اهرم قضایی، مورد توافق کوبلر و مالکی برای جابه‌جایی اجباری با پرونده‌سازی و شکایت تحت عنوان کشاورزان و روستاییان محل که گویا مجاهدین زمینهای آنها را غصب کرده‌اند.

۷ـ آدم‌ربایی و گروگانگیری در داخل اشرف یا در ترددهای اجتناب‌ناپذیر بیرونی، از قبیل بیماران یا همراهان آنها و کسانی که برای خاکسپاری شهیدان یا درگذشتگان به کربلا می‌روند. مانند مجاهدان خلق حسین پویان و محمدعلی زاهدی که در مرداد۱۳۸۴ در یک تردد معمول لجستیکی برای تأمین ارزاق در بغداد ربوده شدند.

محمدعلی زاهدی

حسین پویان

در منطق تعادل قوا و در منطق تسلیم و وادادگی، مجاهدین بی‌سلاح باید از اصول سیاسی و آرمانی و تشکیلاتی خود دست برمی‌داشتند. آن‌چنان‌که فرماندهان و افسران آمریکایی در کنفرانسهای متعدد بین‌المللی فاش و بازگو کرده‌اند، طرح و برنامهٔ آمریکا بعد از اشغال عراق و بمباران قرارگاههای ارتش آزادیبخش به درخواست رژیم و پس از تأسیس «تیف» که رژیم هم در آن دست باز داشت، مجاهدین باید تن به «انحلال نرم» می‌دادند که بالمآل معنا و مفهومی جز ذوب در «رژیم سخت ولایت‌فقیه» نداشته و ندارد.

اما مجاهدین تسلیم نشدند. ایستادند و با تمام توش و توان بر سر حقوق خلق و سازمان پیشتازش پایداری پیشه کردند.

این‌بار هم در اشرف، همین منطق حاکم بود و برای هر یک از فرضیات بالا راه‌کارهای آزموده‌شده و متناسب پیش‌بینی شده بود که البته بهای خاص خود را می‌طلبید.

باید یادآوری کرد که از ۱۰۱نفر موجود در اشرف، ۷۵نفر در شبانه‌روز در حال پست و کشیک بودند. بدیهی است که اگر تعداد نفرات ۲۰۰ یا ۳۰۰ یا ۴۰۰نفر یا بیشتر می‌بود، راه‌کارها، بسیار ساده‌تر می‌بود و رنج و زحمت نفرات به نصف یا ثلث کاهش می‌یافت.

با این حال، در بررسی تاکتیکی مشخص از شبیخون ۱۰شهریور و صحنه‌هایی که همهٔ مجاهدین حاضر در اشرف، به‌چشم دیدند، قاطعانه می‌توان گفت که تعداد شهیدان در نخستین روز حمله، نمی‌باید به ۱۰نفر می‌رسید.

دلیل این امر اینست که از ۵۲شهید در روز ۱۰شهریور، تنها ۴تن در بیرون از مجموعهٔ۵۲ به‌شهادت رسیده‌اند.

۱۳شهید در داخل مجموعهٔ۵۲ در فاصلهٔ کیوسک ورودی این مجموعه تا ساختمان مقر فرماندهی با سلاحهای مجهز به صداخفه‌کن به‌شهادت رسیده‌اند.

۳۵شهید و ۷گروگان همگی مربوط داخل ساختمان یا محوطهٔ آن است.

بنابراین سؤال از روز اول این بود که دشمنی که بر راههای داخلی محوطه‌ها مسلط نیست، چگونه توانست فاصلهٔ خاکریز شمال اشرف را در هوای گرگ‌ومیش

با چنین سرعتی طی کند و ناگهان به داخل مجموعهٔ۵۲ و مهمتر از آن به محوطه و ساختمان مقر فرماندهی دسترسی پیدا کند؟ هیچ عکس هوایی و هیچ شناسایی از راه دور و با فاصله، در زمانبندی محدودی که لازمهٔ کتمان عملیات از سوی حکومت عراق بود، چنین امکانی را به نیروهای عمل‌کننده نمی‌دهد.
نیروهایی که باید به‌طورگروهی (و نه انفرادی) و به‌گونهٔ شبیخون و غافلگیرانه (و نه تهاجم گستردهٔ زمینی) دزدانه حرکت و عمل کنند.
دشمن تاکتیکهای شکست‌خوردهٔ ۶ و ۷مرداد و ۱۹فروردین و شلیک خمپاره و موشک حتی موشکهای شاهین و اسکاد.بی را قبلاً در اشرف آزموده بود. حتی اگر دشمن به بمباران هوایی هم مبادرت می‌کرد باز هم تعداد شهیدان از تعداد انگشتان یک دست بیشتر نمی‌شد.
فرضیهٔ هلی‌برد نیرو نیز، چون با سروصدای فراوان همراه است و همهٔ افراد را متوجه می‌کند و به مقابله برمی‌انگیزد، قبلاً بررسی و از جدول احتمالات کنار گذاشته شده بود.
کمااین‌که در روز ۱۰شهریور در اثر ایستادگی مجاهدین بدون سلاح در محوطهٔ ساختمان فرماندهی و در داخل ساختمان، دشمن ناگزیر از عقب‌نشینی شد والا از کشتن یا گروگان‌گرفتن ۲۰نفری که در آن‌جا باقی مانده بودند، صرف‌نظر نمی‌کرد.
نتیجه این‌که، در هر فرضیه‌یی که پای حکومت عراق گیر می‌افتاد، در هر شیوه‌یی که برای این حکومت جای کتمان باقی نمی‌گذاشت اعم از حملهٔ پیاده یا زرهی و حتی حملهٔ هوایی، که مسئولیت آن آشکارا برعهدهٔ دولت عراق بود، حملهٔ مزبور به سرانجام نمی‌رسید. لشکر فدایی اشرف برای پرداخت بها کاملاً آماده بود.

نتیجه: هر فرضیه‌یی که پای حکومت عراق گیر بیفتد و در هر شیوه‌یی که حکومت عراق نتواند آن را منکر شود، از جمله:
۱ـ حملهٔ نیروهای پیاده
۲ـ حملهٔ نیروهای زرهی

۳ـ حملهٔ هوایی (بمباران)، باطل است.

از این‌رو، ناگفته پیداست که موضوع مذاکرات قاسم سلیمانی، سرکردهٔ نیروی تروریستی قدس، با مالکی و فالح فیاض در فاصلهٔ ۶ تا ۱۰شهریور، همین بوده است که چگونه می‌توان طرحی را به‌اجرا درآورد که همهٔ مجاهدان اشرف، کشته یا به گروگان گرفته شوند بدون این‌که تجارب شکست‌خوردهٔ پیشین تکرار شود و بدون این‌که حکومت عراق ناگزیر به پذیرش مسئولیت گردد.

جواب این سؤال در مساحت اشرف، تنها یک شبیخون مؤثر و کارآمد است. همان شبیخونی که به فرماندهی لشکر کثیف مالکی و نیروهای سوات و عصائب و کتائب حزب‌الشیطان (گردانهای موسوم به حزب‌الله عراق) و ۹بدر صورت گرفت. وقتی از شبیخون مؤثر و کارآمد صحبت می‌کنیم به این خاطر است که هر شبیخونی، مؤثر و کارآمد نیست.

شبیخون مؤثر و کارآمد، شبیخونی است که از اصل غافلگیری و دقت برخوردار باشد.

شبیخون کور به ضد خودش منجر می‌شود. زیرا نیروهای مهاجم باید از خاکریز شمالی اشرف خیابان۱۰۰ را طی کنند و به جانب مجموعه‌های ۴۹ و ۵۱ و ۵۲ حرکت کنند. حتی با فرض این‌که در این فاصله، کلیهٔ موانع را هم پشت‌سر گذاشته و افراد را هم به‌قتل برسانند، باز هم از آن‌جا که راههای اصلی و جاده‌های فرعی و پرپیچ‌وخم و موانع متعدد را نمی‌دانند و نمی‌شناسند، باید با پاکسازی نقطه به نقطه یا قسمت به قسمت حرکت کنند که وقت زیادی می‌خواهد و در زمانبندی محدود امکان ندارد بدون برخورد با مانع و نفرات پست و گشت آن‌هم در هوای گرگ و میش، بتوانند سریعاً خود را به مجموعهٔ ۵۲ و ساختمان فرماندهی برسانند و ۴۸نفر را در داخل مجموعهٔ ۵۲ و ساختمان فرماندهی به‌قتل رسانده و ۷نفر را هم به گروگان بگیرند.

زمانبندی لازم برای این کار از ۴سال پیش، بعد از حملهٔ ۶ و ۷مرداد بارها و بارها برای انجام یک شبیخون مؤثر و کارآمد به‌منظور دستگیری یا ترور افراد توسط

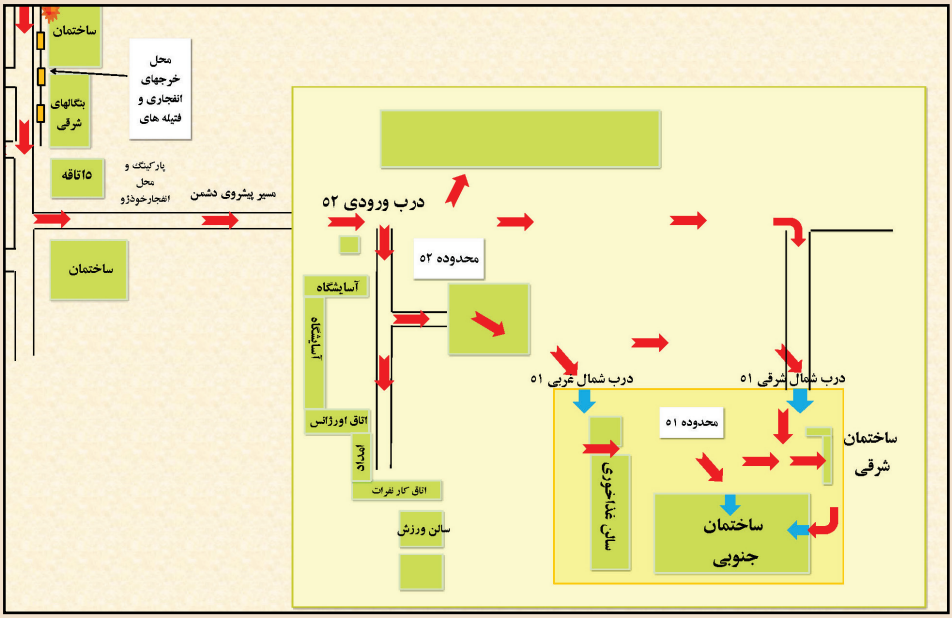
ساختمان
محل خروجهای انفجاری و فتیله های
بنگالهای شرقی
۱۵اتاقه
پارکینگ و محل انفجارخودرو
مسیر پیشروی دشمن
ساختمان
درب ورودی ۵۲
محدوده ۵۲
آسایشگاه
آسایشگاه
اتاق اورژانس
اتاق کار نفرات
سالن ورزش
درب شمال غربی ۵۱
درب شمال شرقی ۵۱
محدوده ۵۱
سالن غذاخوری
ساختمان جنوبی
ساختمان شرقی

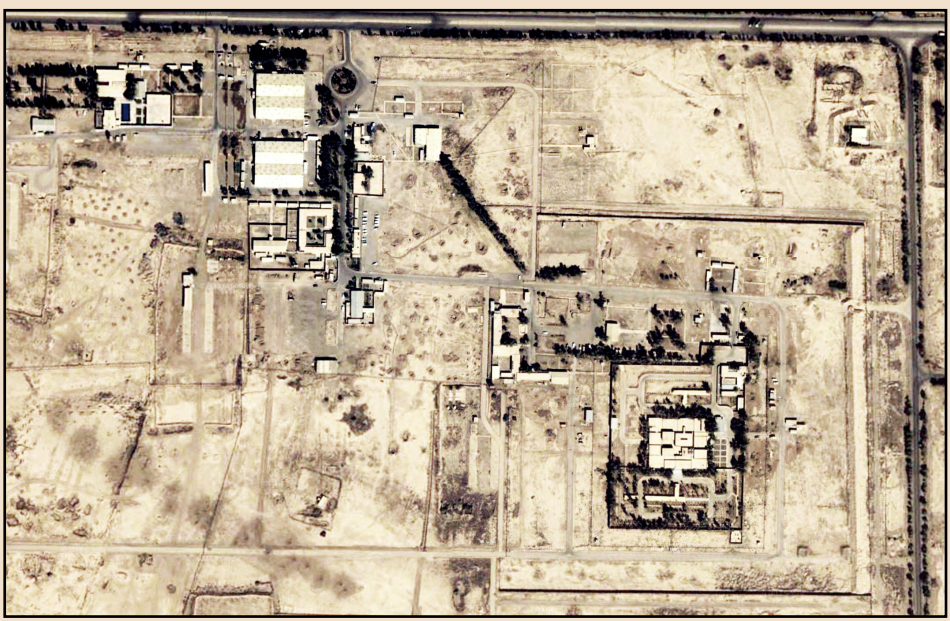

نیرو یا گروههای مهاجم، محاسبه و تجربه شده و در زمانبندی آن‌چه در روز ۱۰شهریور صورت گرفت، مطلقاً امکان‌پذیر نیست. زیرا اگر مجاهدین شبیخون را دریابند و زمان کافی داشته باشند، غافلگیر نخواهند شد و فرصت اقدامات تأخیری پیدا می‌کنند یا لااقل به داخل ساختمان آمده و در پناهگاه زیرزمینی سنگر می‌گیرند.

بنابراین، باز هم این سؤال به قوت خود باقیست که چگونه می‌توان یک شبیخون مؤثر و کارآمد با این تعداد شهید در این فاصلهٔ زمانی که در روز ۱۰شهریور واقع شد، به‌اجرا درآورد؟

سؤال: چگونه می‌توان یک شبیخون مؤثر و کارآمد، با این تعداد شهید، در این فاصله زمانی کوتاه، به‌اجرا درآورد؟

پاسخ یکی و فقط یکی بیش نیست. باید یک فرد راهنما و راه‌بلد وجود داشته باشد که بر تمام راهها با جزئیات و موانع و پیچ و خمها آشنا باشد، این شخص راهنماست که می‌تواند یکان آدمکشان حرفه‌یی را با مراعات اصل غافلگیری در سریعترین زمان ممکن به‌طور مستقیم به هدف برساند. در غیر این‌صورت، دستیابی به محل خواهران مجاهد زهره قائمی و گیتی گیوه‌چیان و شمار دیگری از فرماندهان و مسئولان شهید، مطلقاً امکان‌پذیر نبود. برای این کار، کسی لازم بود که بتواند در میان مجموعه‌های متعدد و ساختمانهای متنوع، آدمکشان را به‌طور مستقیم به محل هدف و سوژه‌ها ببرد.

گزارش ارتش آزادیبخش ملی ایران

جنایت علیه بشریت

فصل نهم

دود و دم
رژیم زهرخورده
با سرمایه‌گذاری
بر روی
یک خائن
خودفروخته

در قسمت چهارم این گزارش، از شاهدان صحنه شنیدیم که یکی از مزدوران مهاجم در جریان شلیکها، در تداخل آتش دشمن یا هر شق دیگری کشته شده و دشمن، در زمان عقب‌نشینی جنازهٔ او را بر جای گذاشته است.

نمایندهٔ سازمان ملل در اشرف ـ ۱۰ شهریور ۹۲
در حال عکس‌گرفتن از جنازهٔ مزدور به‌قتل‌رسیده توسط نیروهای عراقی

حسن نظام‌الملکی:
این محل که می‌بینید یکی از مزدوران عمل‌کننده جسد کثیفش افتاده بود. این آدم احتمالاً در جریان شلیکهایی که اینها به‌طور مستمر می‌کردند و

در تداخل آتش یا هر شق دیگری کشته شده بود و جنازهٔ کثیفش را این‌جا انداخته بودند، فقط پیراهنش را ـ چون این پیراهنهایشان همه طراحی شده بود ـ پیراهنهایی که با ماسک و اینها را برده بودند، ولی شلوار سیاهش که مثل شلوار نیروهای سوات عراقی بود، پوتینش پایش بود، این جنازه فیلمش هست، شما بعداً می‌توانید مشاهده کنید. در جیبش هم پر از پولهای ایرانی بود و این جنازه این‌جا افتاده بود که فردای روز عمل، نیروهای سرلشکر جمیل فرمانده پلیس دیالی آمدند و این را برداشتند و با خودشان بردند.

این جنازه را پلیس واکنش سریع حوالی ساعت۷ صبح روز بعد از حمله، یعنی دوشنبه ۱۱شهریور از صحنه با خود برد.

اما بعدازظهر روز قبل (یکشنبه ۱۰شهریور) یک نمایندهٔ سازمان ملل از او عکس و فیلم گرفته بود.

پول ایرانی در کنار مزدور مقتول

وقتی به جنازه و عکس مزدور مجهول‌الهویه از روبه‌رو نگاه کنیم با صحنهٔ بسیار فجیعی روبه‌رو می‌شویم. بعد از کشتن، صورت او را به‌نحوی که هویت او قابل تشخیص نباشد، سوزانده‌اند. و این در آخرین نقطه عقب‌نشینی نیروهای مهاجم بوده که دیگر نیازی به‌راهنمایی و خدمات این مزدور نداشته‌اند. این سرنخی است که پرده را از روی حقایق دیگر کنار می‌زند.

این فرد کیست؟ همان کسی که یکان آدمکشان حرفه‌یی را به‌سرعت به ۵۲ و ساختمان فرماندهی رسانده است.

نام اصلی او «مسعود دلیلی‌داخل» است، اما کارت هویتش با نام «بهمن افرازه» صادر شده است.

مجاهدین پس از مقایسهٔ کارشناسی عکسهای جسد «دلیلی» با عکسهای پیشین او، به هویت واقعی فردی که توسط آدمکشان کشته شده بود و آنها حتی به راهنمای خودشان هم رحم نکرده بودند، یقین کردند. به‌خصوص که همان سمعک آلمانی را که قبلاً امداد پزشکی اشرف برای «دلیلی» خریداری کرده بود در گوش چپ او دیدند. باید خاطرنشان نمود که هیچ‌یک از مجاهدین، تا زمانی که به‌یقین نرسید مزدور

کشته‌شده همان کسی است که دو سال پیش، خود را به نیروهای عراقی تسلیم کرده بود، هرگز فکر نمی‌کرد که روزی کارش به این درجه از جنایت و شقاوت برسد.

دلیلی پس از حملهٔ ۱۹فروردین۹۰ بریده و در ۲۵شهریور همان سال که دود و دم ضرب‌الاجل ۳۱دسامبر۲۰۱۱ بسیار بالا گرفته بود، خود را به نیروهای عراقی تسلیم کرد. این فرد قبلاً از افراد گارد نگهبانی و حفاظت در قرارگاه بدیع‌زادگان بود و در اشرف نیز سالها به همین کار اشتغال داشت و بنابراین بر همهٔ راهها و موانع و راهبندها و مسیرهای اصلی و فرعی اشراف و تسلط داشت. او محل ساختمان فرماندهی را در مجموعهٔ ۵۲ می‌دانست اما هیچ اطلاعی از جزئیات داخلی ساختمان فرماندهی و پناهگاه زیرزمینی نداشت.

مشاور حقوقی ساکنان اشرف روز بعد از تسلیم دلیلی به نیروهای عراقی، مراتب را طی نامه‌یی به یونامی اطلاع داد:

«به اطلاع شما می‌رسانم که ۳نفر (با اسامی زیر) شب گذشته و امروز صبح اشرف را ترک کردند زیرا نمی‌توانستند خطرات و شرایط سخت محاصرهٔ تحمیل‌شده به اشرف را تحمل کنند. بهمن افرازه همان‌گونه که به او گفته بودیم، به هر ترتیبی که می‌خواهد کمپ را ترک کند و نزد نیروهای عراقی برود، شب قبل اشرف را ترک کرد. ما هم‌چنین محمود رستمی و شهرام حیدری را امروز صبح به نیروهای عراقی معرفی کردیم تا اشرف را ترک کنند.

Boumedra@un.org
Sub : Left Ashraf
September 17, 2011
Please be informed that three residents left Ashraf last night and today, as they could not tolerate the dangers as well as the hard conditions of the siege imposed on Ashraf. Bahman Afrazeh left last night as we had suggested to him to leave the camp to go to the Iraqi forces as he wishes. We also introduced Mahmoud Rostami and Shahram Heidari to the Iraqi forces this morning to leave Ashraf.
We hope that the Iraqi authorities will respect their legal rights
Best regards
Behzad
17 September 2011

امیدواریم که مقامات عراقی حقوق آنها را رعایت کنند.

با احترام

۱۷سپتامبر۲۰۱۱»

خبرهای بعدی از هتل مهاجر بغداد که تحت کنترل اطلاعات آخوندهاست و این‌قبیل افراد را به آن‌جا می‌بردند، حاکی از این بود که دلیلی به مزدوری و همکاری با استخبارات عراق کشانده شده و از هتل مهاجر به هتل منصور منتقل شده است. اما چندی بعد از این مکان هم به جای دیگری تحت کنترل استخبارات عراق در اشتراک عمل با نیروی تروریستی قدس برده شده است.

یک سال بعد، سرکردهٔ پیشین سپاه پاسداران در ۲۴تیر۹۱ در سایت خود به‌طرزی ابلهانه خبر داد:

سایت تابناک (رژیم) ۲۴تیر۹۱:

«به‌دنبال جدایی و پناهندگی "مسعود دلیلی" سرتیم حفاظتی مسعود رجوی، موجی از نگرانی در سران این گروهک نسبت به افشای روابط درونی آنان به‌راه افتاده است به‌گونه‌یی که در روزهای اخیر تماسهای متعددی با داخل کشور جهت ورود احتمالی وی، گرفته شده است...

وی در سال ۶۳ از زندان فرار و پس از خروج از کشور به عضویت شورای مرکزی منافقین درآمد و سپس مسئول تیم حفاظت، اسکورت و چک و خنثی مسعود رجوی درآمد».

یادآوری می‌کنیم که قبل از حمله ۱۹ فروردین در اشرف ، با دلیلی همه اتمام حجتها انجام شده بود.

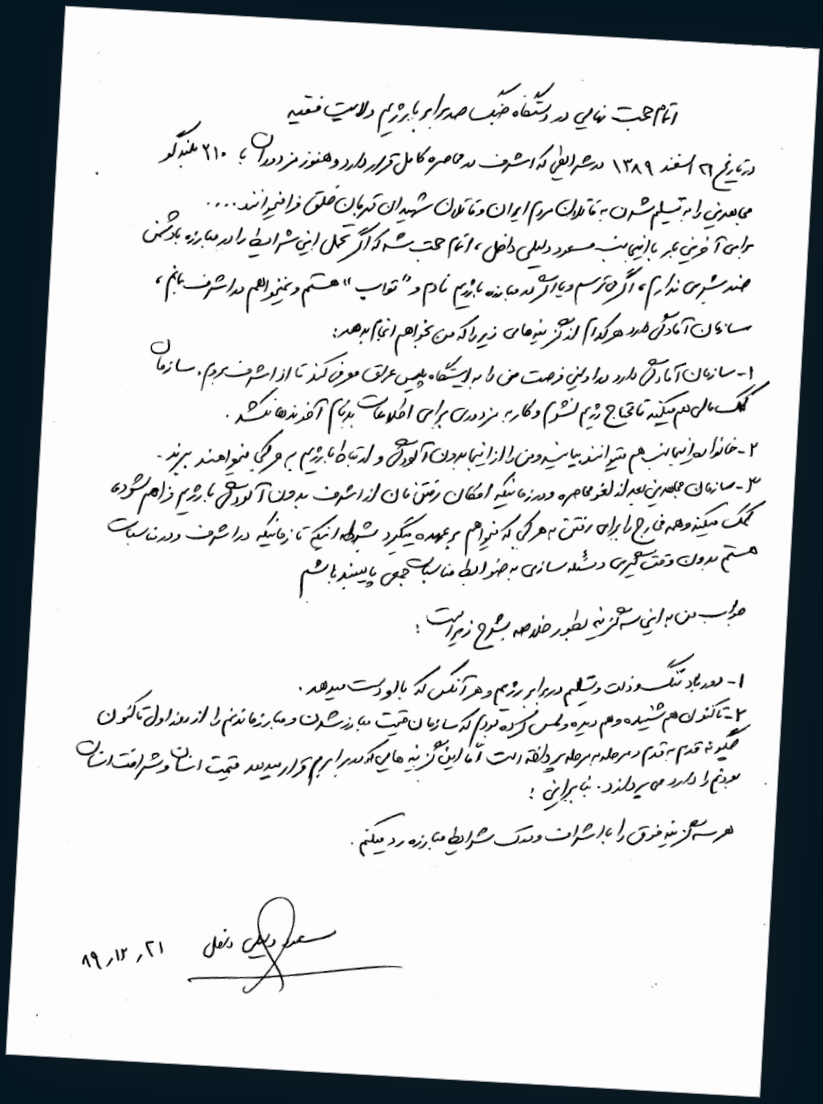

اتمام حجت نهایی در رستگاه ضبط صدا در پادگان دفاعیت فقیه

در تاریخ ۲۶ اسفند ۱۳۸۹ در شرایطی که اشرف در محاصره کامل قرار دارد و هنوز مردم ما ۲۱۰ ملیتگر مجاهدین را به تسلیم شدن به نامادان مردم ایران و نامادان شهیدان قهرمان خلق فرا میخوانند... براین آخرین بار با این سبب مسعود رجوی داخل، اتمام حجت میکنم که اگر تحمل این شرایط را در مقابل بادشمن هیچ شرفی ندارم، اگر خودم و یارانم که در مقابل پادگیم نام و "نقاب" هشتم و نهم را شرف نام، سازمان آمادگی دارد هرکدام از گزینه‌های زیر را که من تخواهم انجام بدهد:

۱- سازمان آمادگی دارد در اولین فرصت من را به ایستگاه پلیس عراق معرفی کند تا از اشرف برویم. سازمان کمک حال هم میکند تا جاج و پرویم تشرم و کار به نزدیکترین برای اطلاعات بدهم آخر نمیکند.

۲- خانواده‌ها نیز هم میتوانند بیایند و من را از اینجا ببرند آلودگی و ایتاه پادگیم با هرکی میخواهند بروند.

۳- سازمان مجاهدین بعد از اتمام محاصره و در زمانیکه امکان رفتن‌مان از اشرف بدون آلودگی با پرویم فراهم شود کمک میکند و هم فرج با یاران رفتن با هرکی که تخواهم برعهده میگیرد شرایط اینکه تا زمانیکه در اشرف و در شرایط هستم بدون وقفه تغییری در شیوه سازمانی به صورت ابلاغ مناسب جمعی پایبند باشم

جواب من به این سه گزینه بطور خلاصه بشرح زیر است:

۱- بعد یاد تنگ و ذلت و تسلیم در برابر پرویم و هر آنکس که با او دست میدهد.

۲- تاکنون هم شنیده و هم دیده و لمس کرده ایم که سازمان قیمت ما را پرداخت و ما را زمانیم و از روز اول تاکنون هیچ گونه قدم به قدم در هر مرحله برای ما آماده است آما این گزینه‌هایی که در برابرم قرار میدهید قیمت انسان و شرافت انسان بودنم را دارد مه میدهد. با براین:

هر سه گزینه فوق را با شرافت و در شرایط مبارزه رد میکنم.

مسعود رجوی

۹۹/۱۲/۲۱

اتمام حجت نهایی در دستگاه جنگ صدبرابر با رژیم ولایت‌فقیه

در تاریخ ۲۱اسفند۱۳۸۹ در شرایطی که اشرف در محاصرهٔ کامل قرار دارد و هنوز مزدوران با ۲۱۰بلندگو مجاهدین را به تسلیم‌شدن به قاتلان مردم ایران و قاتلان شهیدان قهرمان خلق فرا می‌خوانند...

برای آخرین بار با این‌جانب مسعود دلیلی‌داخل، اتمام حجت شد که اگر تحمل این شرایط را در مبارزه با دشمن ضدبشری ندارم، اگر می‌ترسم و یا اگر در مبارزه با رژیم نادم و "تواب" هستم و نمی‌خواهم در اشرف بمانم، سازمان آمادگی دارد هرکدام از گزینه‌های زیر را که من بخواهم انجام بدهد:

۱ـ سازمان آمادگی دارد در اولین فرصت من را به ایستگاه پلیس عراق معرفی کند تا از اشرف بروم، سازمان کمک مالی هم می‌کند تا محتاج رژیم نشوم و کار به مزدوری برای اطلاعات بدنام آخوندها نکشد.

۲ـ خانوادهٔ این‌جانب هم می‌توانند بیایند و من را از این‌جا بدون آلودگی و ارتباط با رژیم به هر کجا می‌خواهند ببرند.

۳ـ سازمان مجاهدین بعد از لغو محاصره و در زمانی که امکان رفتنمان از اشرف بدون آلودگی با رژیم فراهم شود، کمک می‌کند و همهٔ مخارج را برای رفتن به هر کجا که می‌خواهم برعهده می‌گیرد، به‌شرط این‌که تا زمانی که در اشرف و در مناسبات هستم بدون وقت‌گیری و مسأله‌سازی به ضوابط مناسبات جمعی پایبند باشم.

جواب من به این سه گزینه به‌طور خلاصه به شرح زیر است:

دور باد ننگ و ذلت و تسلیم در برابر رژیم و هر آن‌کس که با او دست می‌دهد.

تاکنون هم شنیده و هم دیده و لمس کرده بودم که سازمان قیمت مبارزشدن و مبارز ماندنم را از روز اول تاکنون چگونه قدم به قدم و مرحله به مرحله پرداخته است اما این گزینه‌هایی که در برابرم قرار می‌دهد، قیمت انسان و شرافت انسان‌بودنم را دارد می‌پردازد. بنابراین:

هر سه گزینهٔ فوق را با اشراف و درک شرایط مبارزه رد می‌کنم.

مسعود دلیلی‌داخل ۸۹/۱۲/۲۱

ترفند دشمن برای قالب‌کردن جنازهٔ مزدور در میان شهیدان مجاهدین

از این پیشتر، در گزارش مستند پزشکی، نامه و لیست پزشکی قانونی عراق، دربارهٔ شهیدان اشرف را خطاب به بازپرس منطقهٔ اعظمیهٔ بغداد دیدیم.
ترجمهٔ کامل و دقیق این سند به‌شرح زیر است:

جمهوری عراق
وزارت بهداری
دفتر وزیر
انستیتوی پزشکی قانونی
تاریخ ۲۰۱۳/۹/۸
آقای بازپرس محترم اعظمیه
موافقت با دفن اجساد
نظر به وجود اجساد درگذشتگانی که اسامی آنها در زیر آمده است؛
و به‌دلیل عدم مراجعهٔ خویشاوندانشان برای تحویل‌گرفتن آنها و جهت حفظ (ظرفیت) سردخانه‌های انستیتوی ما و با استناد به مادهٔ۲۵ قانون پزشکی قانونی به شمارهٔ۵۷ سال۱۹۸۷ که می‌گوید: "پزشکی قانونی هنگام اقتضا، باید از قاضی تحقیق ذیربط درخواست دستور دفن اجساد را بنماید که این باید قبل از این باشد که دو ماه مقرر در بند آ فقرهٔ پنجم مادهٔ۱۰۱ قانون عام پزشکی شمارهٔ۸۹ سال۱۹۸۱ بگذرد"؛ از این‌رو لطفاً برای دفن پیکرهای مذکور در جدول زیر، با مراعات شرط دو ماه نوشته‌شده بر آنها در قانون عام پزشکی موافقت فرمایید.
جهت اطلاع از اجساد ناشناس عکسبرداری و گرفتن اثر انگشت و نمونه‌برداری دی.ان.ای، انجام شده است.
با بیشترین احترام
مدیر انستیتوی پزشکی قانونی

امضا
۸ سپتامبر ۲۰۱۳ [برابر با ۱۷ شهریور ۹۲، یک هفته بعد از حمله به اشرف]
رونوشت به:
دفتر شهردار محترم بغداد...
شهرداری بغداد: بخش گورستان جدید/ به‌منظور آماده‌کردن و دفن جسدها پس از کسب موافقت قاضی تحقیق،
نکته غسل جسد مطابق شریعت اسلامی واجب است...
بخش نظارت و تدقیق مالی در شهرداری بغداد...
ادارهٔ عملیات پزشکی و خدمات تخصصی/ جهت اطلاع، نامهٔ بعدی موعد حرکت خودرو را به اطلاع شما خواهیم رساند.
دفتر مدیر انستیتو
گورستان نجف/ کربلا
بخش چک درگذشتگان / جهت پیگیری
شعبهٔ مفقودین و افراد ناشناس
واحد جمع‌آوری نمونه / دی.ان.ای
واحد قانونی/ جهت کسب موافقت قاضی بازپرس برای دفن جسدها
واحد حسابداری
آمارگیری
تدقیق
آرشیو خاص خاکسپاری

نکتهٔ عجیب و حیرت‌انگیز در لیست اسامی این است که دلیلی که اسم و مشخصات او را قاتلانش به‌خوبی می‌دانسته‌اند، در ردیف اول، تحت عنوان «مجهول‌الهویه» وارد کرده‌اند. درحالی‌که گزارش پزشکی قانونی صراحت دارد که از شخص مجهول‌الهویه نیز عکسبرداری و اثر انگشت و نمونهٔ دی.ان.ای گرفته شده است. وانگهی این جسد را صبح روز ۱۱شهریور از اشرف برده بودند، اما بعداً در ردیف اول شهیدان مجاهدین وارد نموده و به این وسیله تعداد را هم به ۵۳ نفر افزایش داده‌اند. درحالی‌که پیکرهای فیلمبرداری‌شده از شهیدان مجاهدین، طبق اسناد امضاشده توسط یونامی و جانشین نمایندهٔ ویژه دبیرکل هم‌چنان‌که در قسمت بازدید او از اشرف و پیکرهای شهیدان دیدیم، ۵۲نفر را گواهی کرده است. علاوه بر جانشین نمایندهٔ ویژهٔ دبیرکل، چنان‌که دیدیم رئیس حقوق‌بشر یونامی نیز ۵۲شهید را گواهی کرده بود.

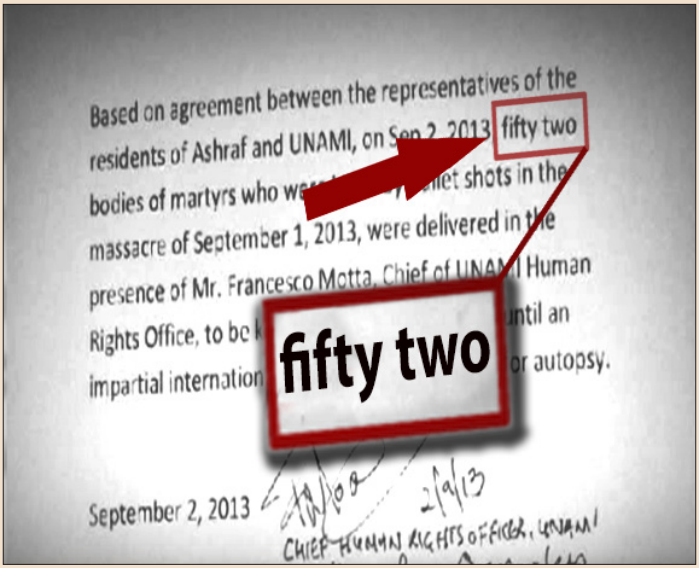
Based on agreement between the representatives of the
residents of Ashraf and UNAMI, on Sep 2, 2013 fifty two
bodies of martyrs who w
massacre of September 1, 2013, were delivered in the
presence of Mr. Francesco Motta, Chief of UNAMI Human
Rights Office, to be
impartial internation
fifty two
until an
or autopsy.
September 2, 2013
2/9/13
CHIEF HUMAN RIGHTS OFFICER, UNAMI

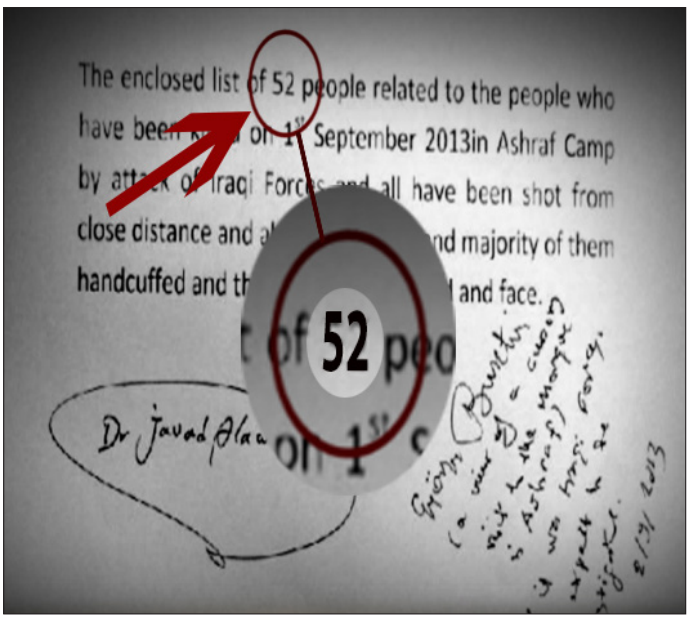
The enclosed list of 52 people related to the people who
have been
September 2013in Ashraf Camp
by att
Iraqi Forc
all have been shot from
close distance and a
nd majority of them
handcuffed and th
and face.
52
Dr Javad Alan

سناریو مبتذل و جنایتکارانه برای پوشاندن حقایق

اکنون سناریو و دست‌پخت مشترک قاسم سلیمانی، سرکردهٔ سپاه تروریستی قدس و فالح فیاض مشاور امنیتی مالکی را به‌روشنی می‌توان خواند و دید:
اولاً ـ دود و دم یک رژیم زهرخورده و متزلزل برای قدرت‌نمایی و قدرقدرت نشان‌دادن خودش در یک شبیخون بزدلانهٔ مافیایی با استفاده از یک خائن خودفروخته. درحالی‌که بدون پاسدار دلیلی، تعداد شهیدان مجاهدین در همین حمله، قطعاً تک‌رقمی بود و به گواهی شهود صحنه، دستیابی به مکان و کشتن مسئولان و فرماندهان برجسته، با امکاناتی که مجاهدین در اشرف داشتند، عملی نبود.
ثانیاً ـ کشتن مزدور خودفروخته در صحنه پس از پایان مأموریت و آن‌همه خوش‌خدمتی در کشتار اشرفیان به‌خاطر ترس از زنده‌ماندن او و درز اطلاعات و پیگیریهای بعدی مجاهدین.
ثالثاً ـ برگرداندن و قالب‌کردن جنازه در میان شهیدان مجاهدین و افزایش عدد ۵۲ به ۵۳ تا شاید در قدمهای بعد در خدمت سناریوهای "تصفیه و درگیری درونی" و "مرگهای مشکوک در درون مجاهدین" به‌کار آید تا هم‌چنان‌که امام فرومایگان خمینی، از ابتدا گفته بود، معلوم گردد که مجاهدین خودشان، خودشان را شکنجه می‌کنند و می‌کشند و بعد به گردن دیگران می‌اندازند! با این تفاوت که این‌بار مجاهدین علاوه بر این کارها، خودشان، خودشان را گروگان هم گرفته‌اند تا به پای مالکی و خامنه‌ای بنویسند! بعد هم عده‌یی تا سرحد مرگ اعتصاب می‌کنند تا رژیم و هم‌کیشان و مزدوران، آنها را بیش از پیش شلاق‌کش کنند...

خبرگزاری رویتر، ۵آذر۱۳۹۲:

یک مقام ارشد دولت عراق:
نه ۵۲نفر بلکه ۵۳نفر کشته شده‌اند!

نزاعی در بین این کمپ وجود داشته و برخی از مهاجمان از داخل کمپ بوده‌اند سناریو دیگر این است که ۷نفر مفقود پشت این حمله بوده‌اند

رویتر ۲۶ نوامبر۲۰۱۳: «*به‌گفته یک مقام ارشد دولت عراق؛ عراق مشغول تعقیب جنگجویانی است که هنوز شناسایی نشده‌اند و یک حمله مرگبار را علیه یک کمپ مخالفان ایرانی در نزدیکی بغداد به‌اجرا درآوردند. عراق این را تکذیب کرده است که نیروهای امنیتی در پشت این خشونت قرار داشتند...*

سازمان مجاهدین خلق که وزارت خارجهٔ آمریکا آن را سال گذشته از لیست سازمانهای تروریستی خود خارج کرد؛ خواهان سرنگونی رژیم ملایان در ایران است...

این گروه نیروهای امنیتی عراق را متهم کرده است که پشت این حمله قرار داشته‌اند.

حیدر العگیلی که عضو کمیتهٔ دولتی نظارت بر تحقیقات در این‌باره است گفت: نیروهای امنیتی عراق در این حمله دست نداشته‌اند و یک گروه جنگجوی ناشناخته پشت آن بوده است.

مقامات عراقی مکرراً شرکت در این حمله را که طی آن ساکنان این کمپ هم‌چنین مفقود شده‌اند را تکذیب کرده‌اند.

عگیلی که یک مقام وزارت حقوق‌بشر عراق است، این را تکذیب کرد و به‌رویتر گفت عکسهای این اشخاص که گفته شده مفقود هستند به فرودگاهها و سیطره‌ها توزیع شده اما هیچ خبری راجع به آنها دریافت نکرده است.

عگیلی اضافه کرد که نه ۵۲نفر، بلکه ۵۳نفر کشته شده‌اند.

عگیلی گفت، از این قربانی تاکنون گزارشی نشده بود، زیرا صورت او سوخته بود. او قبلاً به‌عنوان یک عضو کمپ شناسایی نشده بود.
عگیلی گفت، به‌نظر می‌رسد این گروه که این کمپ را مورد حمله قرار داد، زمان کافی برای اعدام قربانیان خود و هم‌چنین کاشتن بمبها در خودروها و ساختمانهایی که از راه دور منفجر کردند را داشته است.
عگیلی گفت:"این عملیات حساب‌شده، پیچیده و بزرگ بود". او افزود که اعضای مجاهدین که شاهد صحنه این حمله بودند، "فقدان جدی" در همکاری با مقامات در این تحقیق از خود نشان دادند.
او امکان این را مطرح کرد که نزاعی در بین این کمپ وجود داشته و برخی از مهاجمان از داخل کمپ بوده‌اند. او گفت، سناریو دیگر این است که ۷نفر مفقود پشت این حمله بوده‌اند».
یاوه‌های حیدر عگیلی به‌سرعت توسط رسانه‌ها و سایتهای گشتاپو آخوندی رله شد. از جمله یک سایت شناخته‌شده اطلاعات رژیم خبر داد:

ایران اینترلینک، ۷آذر۹۲:
«العقیلی می‌افزاید که تعداد کشته‌شدگان ۵۳نفر است و نه ۵۲نفر که قبلاً توسط سازمان ملل اعلام شده است. سازمان ملل بعد از رؤیت اجساد با دستهای بسته و زخمهای ناشی از شلیک گلوله گزارشی ارائه داده بود. العقیلی می‌گوید آخرین قربانی اعلام نشده بود چرا که صورت وی چنان سوخته بود که در آن زمان این امکان نبود که مطمئن باشیم وی از ساکنان کمپ بوده است!»

سایتهای دیگر اطلاعات آخوندها نیز با تاکتیک فرار به جلو پرسیدند که چرا سران مجاهدین «تا به امروز از نفر ۵۳ که سوخته است نامی نبرده و اعلام نمی‌کند؟».

مجاهدین (وزارت اطلاعات)، ۱۴آذر۹۲:
«به‌احتمال قوی مسئولین سازمان خودشان این نفر را آتش زده‌اند... می‌خواستند

REUTERS عربي

خبراء بالامم المتحدة يحثون العراق علي التحقيق في مصير ايرانيين مفقودين

Tue Dec 10, 2013 9:07am GMT

اطبع هذا الموضوع

[-] نص [+]

ظاهرا ايرانيا من لقاء سكان بمخيم اشرف في ديالي شمالي العراق يوم ١٦ فبراير شباط ٢٠١٠ - رويترز

حثت مجموعة عمل تابعة للامم المتحدة بشأن الاختفاء القسري العراق للتحقيق علي وجه السرعة في اختفاء سبعة

ير ايلول بعد هجوم قاتل علي معسكر للايرانيين قرب بغداد.

...ا محمولين قادوا هجوما أوقع قتلي في مخيم معارضين ايرانيين

REUTERS

Iraq says no success tracing killers of Iranian dissidents

Tue Nov 26i 2013 9:01am EST

By Suadad al-Salhy

BAGHDAD (Reuters) - Iraq is hunting militantsi still unidentified

Iranian dissident camp near Baghdad and dismisses suggestion

... a senior government official said.

... were killed at the dissident Mujahadin-e-

... Nations described as "an at

... Britain.

... and p

REUTERS

Iraq says no success tracing killers of Iranian dissidents

Tue Nov 26i 2013 9:01am EST

By Suadad al-Salhy

BAGHDAD (Reuters) - Iraq is hunting militantsi still unidentifiedi

Akaili added that 53 people had been killedi not 52 as originally reported by the U.N. which said its representatives had seen corpses with gunshot wounds and some with their hands tied. The additional victim had not been reported until now because his face had been burnt and he had not been previously identifiable as a camp memberi Akaili said.

The committee is headed by Iraq ...

government ministries and the intelligence service as well as ...

Akaili added that 53 people had been killedi not 52 as originally reported by the ...

representatives had seen corpses with gunshot wounds and some with their hands tied. The additional victim had not been reported until now because his face had been burnt and he had not been previously identifiable as a camp memberi Akaili said.

The last residents moved out of the camp to a new base in September. The camp had housed around 100 MEK members at the time of the attack.

He raised the possibility that there had been a dispute within the camp and some of the attackers had come from inside it. Another scenario was that the seven missing people were behind the assaulti he said.

seen the attack had shown a "serious lack" of cooperation with investigating authorities.

He raised the possibility that there had been a dispute within the camp and some of the attackers had come from inside it. Another scenario was that the seven missing people were behind the assaulti he said.

MEK numbered 4i174 members in Iraq up to 2003. The U.N. has resettled some 1i000 while 1i600 have declined to meet with officialsi Akaili said. The rest are being resettled.

(Editing by Sylvia Westall; editing by Ralph Boulton)

Link: http://www.reuters.com/article/2013/11/26/us-iraq-violence-mek-idUSBRE9AP0NM20131126

این نفر۵۳ را این‌طور محو کنند والا هیچ دلیلی ندارد که بعد از نزدیک ۱۰۰روز هویت آن فرد را اعلام نکنند. به‌فرض این‌که نمی‌توانستند تشخیص بدهند و یا از دستشان دررفته بوده، بعد از ۱۰روز از این گفتگو باز این مسأله را روشن نکرده‌اند که این نفر۵۳ چه کسی است...».

گشتاپوی آخوندی از جسد سوختهٔ مزدور مشترک استخبارات عراق و نیروی تروریستی قدس نیز بوی کباب شنیده است. اما واقعیت، داغ‌کردن آنان از احضار فالح فیاض به دادگاه اسپانیا و حکم مربوطه است.

Iran-Interlink.org
IRAN-INTERLINK
English
خانه
اخبار
برگزیده ها
انتشارات
مدارک
پیوندها
تماس با ما
درباره ما
العقیلی می فزاید که تعداد کشته شدگان ۵۳ نفر است و نه ۵۲ نفر که قبلا توسط سازمان ملل اعلام شده است. سازمان ملل بعد از رویت اجساد با دست های بسته و زخم های ناشی از شلیک گلوله گزارشی ارائه داده بودند. العقیلی میگوید آخرین قربانی اعلام نشده بود چرا که سورت وی آنچنان سوخته بود که در آن زمان این امکان نبود که مسلمان باشیم وی از ساکنین کمپ بوده است.

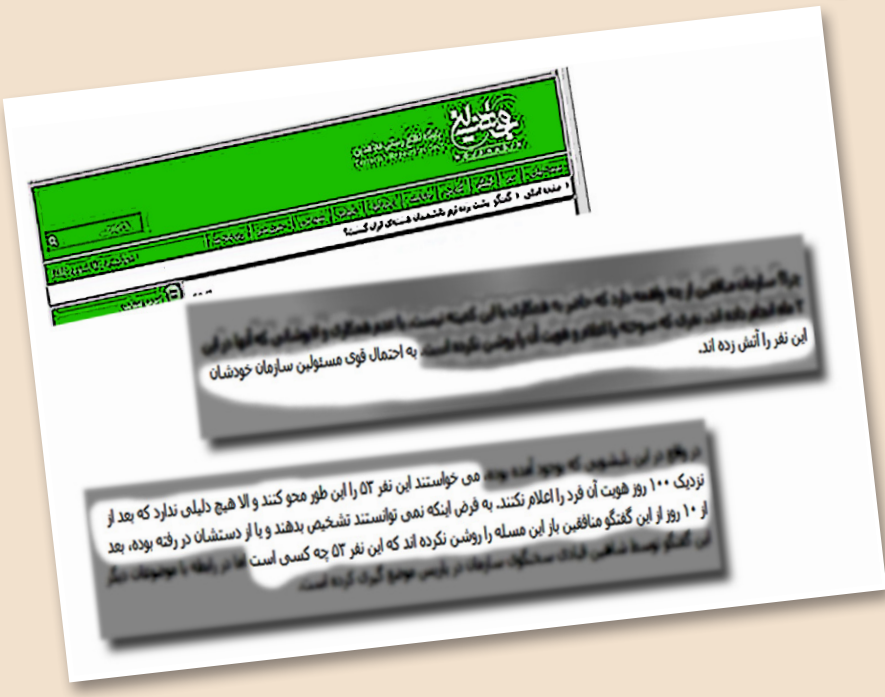
این نفر را آتش زده اند.

فصل دهم

رجزخوانی سرکردگان و مزدوران جبههٔ ولایت برای پوشاندن نقطهٔ عزیمت و آثار جنایت

ساعاتی پس از حملهٔ ۱۰شهریور به اشرف در بعدازظهر همان روز خبرگزاری اطلاعات آخوندها موسوم به مهر از بیانیهٔ تقدیر سپاه پاسداران از برادران عراقی‌اش به‌خاطر حمله به اشرف خبر داد.

بیانیهٔ سپاه پاسداران ولایت فقیه
پس از حمله به اشرف

خبرگزاری حکومتی مهر، ۱۰شهریور۱۳۹۲:

«*در بیانیهٔ تقدیر از مجاهدان عراقی مطرح شد؛ سپاه پاسداران انقلاب اسلامی در پیامی ضمن تشکر از برادران مجاهد عراقی خود برای برخورد با منافقین پادگان اشرف اعلام کرد: این اقدام منجر به‌هلاکت رسیدن قریب به هفتاد تن از کادرهای فاسد منافقین از جمله هفت‌تن از شورای رهبری و مسئولان اطلاعات و عملیات این سازمان با بیش از ۳۰سال سابقه جنایت شد*»...

سپاه پاسداران ارتجاع این را انتقام الهی در سالروز هلاکت رجایی و باهنر توصیف کرد.

تلویزیون شبکهٔ یک رژیم، ۱۰شهریور۹۲:

مجری: «*صبح امروز در حملهٔ شماری از مردم و مجاهدین عراقی که فرزندان آنها در سالهای اخیر به‌دست منافقین به‌شهادت رسیده بودند، حداقل ۲۳نفر از اعضای منافقین به‌هلاکت رسیدند که ۷نفر آنها عضو شورای مرکزی این گروهک بودند.*

برخی گزارشها از افزایش شمار کشته‌شدگان گروهک منافقین در این عملیات خبر می‌دهند، مسئول اطلاعات و عملیات منافقین مشهور به گیتی و مسئول اصلی این گروهک در عراق نیز در این عملیات مجاهدین عراقی به‌هلاکت رسیدند. در این حمله که در پادگان اشرف انجام شد حدود ۸۰نفر از اعضای منافقین نیز دستگیر و شماری زخمی شدند. برخی از منابع خبری منطقه، ضربات و صدمات حملهٔ امروز مردم و مجاهدین عراقی به منافقین را بسیار سنگین و هولناک توصیف می‌کنند».

خبرنگار در بغداد:

«آن‌چه که مطرح هست و واقعیت بایستی بگویم دارد این است که در میان منافقین اختلافات درونی شدت گرفته. این موضوع را کسانی که در هفته‌ها و ماههای گذشته از میان منافقین فرار کردند و بیرون آمدند، مطرح کردند. این بحث خیلی جدی مطرح شده و گفته شده که اختلافات داخلی بین آنها به‌شدت بالا گرفته، حتی در لیبرتی وضع به‌صورتی پیش رفته که طی روزهای گذشته شبنامه‌هایی پخش شده علیه مسعود رجوی و به‌نظر می‌رسد که موضوعی که در اردوگاه اشرف رخ داده، یک نوع تصفیهٔ درونی بوده و کادرهایی هم که هم‌چنان‌که شما اشاره داشتید در اشرف بودند، از کادرهای اصلی بودند و این موضوع، اختلافات درونی در تشدید درگیریهای درونی را حکایت می‌کند.

خدمتتان باید عرض بکنم دقایقی قبل، من گفتگویی را با سفیر کشورمان در عراق داشتم، ایشان هم اذعان کردند اخباری که ما داریم نشاندهندهٔ اختلافات شدید میان منافقین هست و آنهایی که بیرون آمدند، اخبار مبنی بر درگیری و حتی مشاجرات کلامی و لفظی شدید را مطرح کردند و گفتند این اختلافات به‌گونه‌یی هست که بسیار جدی هست. در واقع تماسهایی هم که ما با طرفهای عراقی داشتیم، طرفهای عراقی گفته‌اند که ما به‌اصطلاح درگیری با منافقین نداشتیم و هم‌چنان می‌گویند که آنها عامل حمله‌یی در اردوگاه اشرف نبودند؛ پس به‌نظر می‌رسد که یک موج خبری از سوی منافقین راه افتاده، ولی واقعیت همان اختلافات درونی در میان منافقین هست».

آخوند علوی وزیر اطلاعات رژیم:
این افراد به‌دلیل مقابله با حاکمیت کشور عراق کشته شدند

خبرگزاری سپاه پاسداران، ۱۰شهریور۱۳۹۲: «*علوی در جمع خبرنگاران: وزیر اطلاعات با اشاره به کشته‌شدن تعدادی از منافقین در پادگان نجف اشرف گفت: به‌نظر می‌رسد این افراد به‌دلیل مقابله با حاکمیت کشور عراق کشته شدند.*

به گزارش خبرنگار حوزهٔ دولت خبرگزاری فارس، حجت‌الاسلام علوی وزیر اطلاعات در پایان جلسهٔ هیأت دولت در جمع خبرنگاران در پاسخ به سؤالی دربارهٔ کشته‌شدن تعدادی از افراد منافقین در کشور عراق گفت که این افراد در پادگان اشرف و تحت حاکمیت کشور عراق هستند و به‌نظر می‌رسد این افراد با حاکمیت این کشور مقابله کرده و کشته شدند».

هم‌زمان سایت رادیو فردا، ۱۰شهریور۱۳۹۲ گزارش کرد:
«سپاه پاسداران ایران روز یکشنبه ۱۰شهریور در بیانیه‌یی با ابراز خوشحالی از حملهٔ گروهی که آنها را "فرزندان مجاهدان شهید عراقی" نامیده به اردوگاه "اشرف" گفته است که در این حمله در حدود ۷۰نفر از اعضای سازمان مجاهدین خلق کشته شده‌اند.
به گزارش خبرگزاری مهر، سپاه پاسداران ایران در این بیانیه، با تشکر از حمله‌کنندگان به اردوگاه اشرف گفته است که "قریب به ۷۰تن" از کادرهای سازمان مجاهدین خلق از جمله ۷تن از شورای رهبری و مسئولان اطلاعات و عملیات این سازمان در حملهٔ بامداد روز یکشنبه کشته شده‌اند.
سپاه پاسداران در بیانیهٔ خود تصریح کرده است که کشته‌شدن این افراد موجب "تشفی" خاطر کسانی که اعضای خانوادهٔ خود را در عملیاتهای سازمان مجاهدین خلق از دست داده‌اند، شده است.
در همین زمینه، خبرگزاری مهر گزارش داد که محمود علوی، وزیر اطلاعات دولت یازدهم در حاشیهٔ جلسهٔ هیأت دولت در جمع خبرنگاران در پاسخ به سؤالی دربارهٔ کشته‌شدن اعضای سازمان مجاهدین خلق در اردوگاه اشرف گفت: "مدتهای مدیدی بین دولت عراق و کسانی که پادگان اشرف را در تصرف دارند، مسائلی مطرح بود که در این‌باره همواره این افراد با حاکمیت عراق مقابله می‌کردند، بنابراین این احتمال وجود دارد که در این مورد حاکمیت عراق ناگزیر شده است تا با تروریستهای ساکن در پادگان اشرف مقابله کند».

این یک اعتراف آشکار و رسمی از سرکردگان رژیم آخوندی به‌مسئولیت مستقیم دولت عراق در حمله بوده که بعد از چند ساعت آن را از خبرگزاری مهر، حذف کردند.

radiofarda.com

ایران / سیاسی

سپاه پاسداران: حدود ۷۰ نفر در حمله به اردوگاه اشرف کشته شدند

سپاه پاسداران ایران روز یکشنبه ۱۰ شهریور در بیانیه ای با ابراز خوشحالی از حمله به اردوگاه اشرف از سوی گروهی که آنها را فرزندان «مجاهدان شهید عراقی» نامیده، گفته است که در این حمله حدود ۷۰ نفر از اعضای سازمان مجاهدین خلق کشته شده اند.

به گزارش خبرگزاری مهر، سپاه پاسداران ایران در این بیانیه با تشکر از حمله کنندگان به اردوگاه اشرف گفته است که « قریب به هفتاد تن» از کادرهای سازمان مجاهدین خلق از جمله هفت تن از شورای رهبری و مسئولان اطلاعات و عملیات این سازمان در حمله بامداد روز یکشنبه کشته شده اند.

سپاه پاسداران در بیانیه خود تصریح کرده است که کشته شدن این افراد موجب «تشفی» خاطر کسانی که اعضای خانواده خود را در عملیات های سازمان مجاهدین خلق از دست داده اند، شده است.

در همین زمینه، خبرگزاری مهر گزارش داد که محمود علوی، وزیر اطلاعات دولت یازدهم در حاشیه جلسه هیات دولت در جمع خبرنگاران در پاسخ به سؤالی درباره کشته شدن اعضای سازمان مجاهدین خلق در اردوگاه اشرف گفت:« مدتهای مدیدی بین دولت عراق و کسانی که پادگان اشرف را در تصرف دارند مسائلی مطرح بود که در این باره همواره این افراد با حاکمیت عراق مقابله می کردند بنابراین این احتمال وجود دارد که در این مورد حاکمیت عراق ناگزیر شده است تا با تروریست های ساکن در پادگان اشرف مقابله کند.»

گزارش پاسدار سرلشکر قاسم سلیمانی
سرکردهٔ نیروی تروریستی قدس به‌خبرگان رژیم
دربارهٔ حمله به اشرف ــ ۱۳شهریور۱۳۹۲

خبرگزاری سپاه پاسداران (فارس)، ۱۳شهریور۱۳۹۲: «*فرمانده نیروی قدس سپاه پاسداران گفت: آمریکا در مصر به‌دنبال دموکراسی، در سوریه به‌دنبال حقوق‌بشر و در ایران نگران بحث هسته‌یی نیست؛ بلکه هدف اصلیش این است که خط مقاومت را بشکند؛ ما تا آخر از سوریه حمایت می‌کنیم.*

یکی از اعضای مجلس خبرگان رهبری در گفتگو با خبرنگار سیاسی خبرگزاری فارس، به سخنان سردار حاج قاسم سلیمانی در نطق دیروز وی در مجلس خبرگان رهبری اشاره کرد و گفت: سردار سلیمانی در این جلسه به قضیهٔ عراق و اردوگاه اشرف پرداخت که بیش از ۵۰نفر از آنها کشته شدند که بسیاری از آنها از سران منافقین بودند و ۱۰نفر نیز مفقود شدند و این قضیه، مهمتر از حملهٔ مرصاد بود».

پاسدار سرتیپ نقدی، رئیس بسیج ضدمردمی

خبرگزاری حکومتی مهر، ۱۴شهریور۱۳۹۲:

حملهٔ مجاهدین عراقی به پادگان اشرف مهمتر از عملیات مرصاد بود

«رئیس سازمان بسیج مستضعفین با اشاره به‌حادثهٔ اخیر در پادگان اشرف تصریح کرد: حمله‌یی که توسط مجاهدین عراقی به پادگان اشرف روی داد، مهمتر از عملیات مرصاد بود...».

آخوند احمد خاتمی در جمعه بازار تهران

«...آخرین نکته هم این‌که باید تشکر و تقدیر داشته باشیم از فرزندان غیور انتفاضهٔ شعبانیه، که به منافقان جنایتکار در پادگان اشرف حمله کردند. کار، کار بسیار بزرگی بود، از جهت کیفی از عملیات مرصاد هیچ کمتر نبود، ۷۰نفر از سرانشان در این حملهٔ فرزندان انتفاضه شعبانیه به فضل خدا به جهنم واصل شدند. فرمانده ترور شهید صیادشیرازی هم در این عملیات به جهنم واصل شد. کار بسیار خوبی کردند. این دست انتقام خدا بود که از آستین این فرزندان غیور عراق بیرون آمد. ۱۷هزار نفر را این جنایتکاران ترور کردند، مظلومانه به‌شهادت رسوندند، طفل ۲ساله، پیرمرد ۸۰ساله، کشاورز، کارگر، علما و نظامیان هم که فراوان، از همهٔ اقشار، اینها آدم کشتند، من همین‌جا باید بگویم که انتفاضهٔ شعبانیه، قیام مردم عراق بود که صدام به کمک منافقین سرکوب کرد. این قیام را حالا فرزندان آن شهدا وارد میدان انتقام شدند. سلام و درود و رضوان خدا بر شهدای شما و آفرین بر شما که عملیات خداپسندانه انجام دادید». (۱۵شهریور۱۳۹۲)

پاسدار سلامی، جانشین سرکردهٔ کل سپاه پاسداران

تلویزیون رژیم ـ ۱۶ شهریور ۱۳۹۲ «*یکی از اتفاقاتی که هفتهٔ گذشته افتاد و این اتفاق دارای اهمیت راهبردی بسیار وسیعی در تحولات آیندهٔ منطقه خواهد بود و ابعاد بسیار عظیمی داره این عملیات، به‌دلیل تحت‌تأثیر و تحت‌الشعاع قرارگرفتن حملهٔ احتمالی آمریکا به سوریه، فرصت ظهور و بازتاب و انعکاس گستردهٔ خبری پیدا نکرد. همین حادثهٔ حملهٔ جوانان عراقی بود که در اردوگاه اشرف اتفاق افتاد.*

این عملیات از لحاظ مقیاس تأثیر، بسیار بزرگتر از عملیاتهایی است که در حجمهای وسیعی است که در گذشته اتفاق افتاده؛ شاید بشود گفت که تأثیر راهبردی این عملیات در ادامهٔ حیات منافقین بسیار بیش از تأثیر عملیات مرصاد است.

شما ملاحظه بفرمایید از ۱۷هزار شهید تروری که در چند روز گذشته یادوارهٔ تجلیل از آنها برگزار شد ۱۶هزار نفر از این شهدای ترور توسط گروهک منافقین به‌شهادت رسیدند، این درصد بسیار بالایی است

...عملیاتهای متعددی اینها انجام دادند که عملیات مرصاد که از دید آنها فروغ جاویدان نامیده می‌شود، این عملیات بسیار سنگینی بود...

اینها همه جلیقهٔ ضدگلوله داشتند، کلاه داشتند، اصلاً انگار آماده بودند برای یک عملیات، تسلیح‌شده، مسلح، و این را میشه به‌عنوان یک عملیات بزرگ، که حتی با عملیات مثلاً کشتن بن‌لادن نمیشه مقایسه کرد.

...الان شما به رفتار سرکردهٔ این گروهک یعنی مسعود رجوی نگاه کنید! بعد از حدود ۷روز که از این حادثه گذشته، عدم هیچ‌گونه واکنشی از سوی سرکردهٔ این گروهک، همین امروز گمانه‌زنیها و فرضیه‌های متنوعی را ایجاد کرده. تحلیلهای مختلفی را به‌وجود آورده، یا این کشته شده، اسمش اعلام نمی‌شه، سکوت، یا نشانهٔ بهت، حیرت و درواقع شرایط بسیار سخت روحی روانی یک سرکردهٔ گروهک می‌تواند باشد، یا این‌که هلاکت او. چیزی غیر از این نمی‌تواند باشد.

به‌اندازهٔ قتل‌عامهای ناشی از تهاجم هسته‌یی آمریکا به ناکازاکی و هیروشیما، اینها کشته گرفتند از مردم ایران و عراق، تحت‌عنوان انقلاب ایدئولوژیک، تحت‌عنوان انقلاب ایدئولوژیک، اینها همهٔ زنان، یعنی همهٔ همسران و شوهران را، همهٔ خانواده‌ها را مجبور به طلاق اجباری کردند. و اینها همهٔ حلقه‌های درواقع زناشویی خودشان را ریختند به‌پای مسعود رجوی... همهٔ خانواده‌ها را متلاشی کردند.

... شما به‌طور دقیق واقف هستید که اینها بودند که با جاسوسی در محیط هسته‌یی ما، یک فضای خیالی و موهومی و تصنعی در نظام بین‌الملل نسبت به فعالیت هسته‌یی ما ایجاد کردند و هر آن‌چه که امروز ملت ایران از تحریم، از کاهش تعاملات جهانی و تأثیرات آن می‌بینند، همه ناشی از خیانتی است که اینها به ملت ایران کردند.

... آمریکا برای این‌که بتواند آلترناتیو و جایگزینی پیدا کند آمد اینها را از فهرست کشورهای حامی تروریست خارج کرد و به اینها در واشینگتن دفتر داد، اینها در اتحادیهٔ اروپا رسمیت پیدا کردند و امروز برای این‌که آزادی عمل پیدا کنند و در مسیر اهداف استراتژیک آمریکا حرکت کنند، آمریکاییها همین امروز معاون وزیر خارجهٔ آمریکا، با مریم رجوی تماس می‌گیرد، از او دلجویی می‌کند و به او دستور می‌دهد که نیروهایشان را از اشرف ببرند در لیبرتی و اعلام می‌کند که ما محافظت اینها را به‌عهده می‌گیریم...».

درگیری در اشرف و تصفیهٔ درون‌سازمانی!

خبرگزاری حکومتی ایسنا، ۲۰شهریور۱۳۹۲: «یک منبع عراقی تأکید کرد: در فیلمهای منتشرشده از درگیری اخیر پادگان اشرف تصاویری از کشته‌های این گروهک منتشر شد که همهٔ آنها تیر خلاص خورده بودند. اعضای منافقین براساس سوابق قبلی در تصفیهٔ فیزیکی اعضا، از فرصت به‌دست‌آمده برای خونریزی بیشتر استفاده کرده و اعضای خود را برای استفادهٔ تبلیغاتی و مظلوم‌نمایی به‌قتل رسانده‌اند. گفتنی است در پی حملهٔ گروهی متشکل از فرزندان شهدای انتفاضهٔ شعبانیه به پادگان اشرف، ۵۲نفر از اعضای این گروهک تروریستی به‌هلاکت رسیدند».

آخوند شاهچراغی در جمعه‌بازار شهرری

خبرگزاری فارس، ۱۵شهریور۱۳۹۲: «حجت‌الاسلام شاهچراغی امام‌جمعهٔ شهرری در پایان، اقدام مجاهدین عراق و حمله به پادگان اشرف را مورد اشاره قرار داد و تأکید کرد: امروز فرزندان مجاهد عراق در یک اقدام شجاعانه، انتقام پدران خود را گرفتند و به‌رغم شادکردن دل قربانیان منافقین در عراق، دل خانوادهٔ ۱۷هزار شهید ایران اسلامی در ترورهای منافقان را شاد کردند».

نایب‌رئیس کمیسیون امنیت ملی و سیاست خارجی مجلس ارتجاع

خبرگزاری سپاه تروریستی قدس ـ خبرگزاری تسنیم، ۲۱شهریور۱۳۹۲:
«منصور حقیقت‌پور نایب‌رئیس کمیسیون امنیت ملی و سیاست خارجی مجلس شورای اسلامی در گفتگو با خبرنگار پارلمانی خبرگزاری تسنیم، در خصوص پاکسازی کامل پادگان اشرف از وجود منافقین اظهار داشت: نه‌تنها پادگان اشرف، بلکه امیدوارم کل کرهٔ زمین از لوث وجود منافقین پاک شود».

تبریکات وزیر اطلاعات بدنام آخوندی

تلویزیون شبکهٔ خبر، ۲۱شهریور۱۳۹۲: «*محمود علوی وزیر اطلاعات: ما این اقدام قهرمانانهٔ ملت عراق را به مردم آن کشور و هم‌چنین ملت ستمدیدهٔ ایران اسلامی تبریک می‌گوییم و خدا را بر این پیروزی دو ملت عراق و ایران سپاس می‌گزاریم.*
گوینده: وزیر اطلاعات از فریب‌خوردگان نادمی هم که دست آنها به خون انسانی آلوده نیست خواست به آغوش ملت مسلمان ایران بازگردند».

قدردانی وزارت خارجهٔ رژیم از وحوش عراقی و شکایت از اتهام‌زنی مجاهدین و حامیان شناخته‌شدهٔ آنان به دیگران!

خبرگزاری فارس، ۲۱شهریور۱۳۹۲: «*قدردانی ایران از عراق دربارهٔ منافقین: وزارت امور خارجه کشورمان در بیانیه‌یی با ابراز خرسندی از بسته شدن اردوگاه نظامی اشرف، از تلاشهای دولت عراق در این باره قدردانی کرد.*
متن این بیانیه به‌شرح زیر است:
جمهوری اسلامی ایران پیش‌تر در چندین نوبت به‌نمایندهٔ سازمان ملل‌متحد در عراق نسبت به‌تداوم حضور اعضای این سازمان تروریستی در اردوگاه اشرف و شرارتها و ماجراجویی‌های آنها هشدار داده بود. اقدامات این سازمان تروریستی و برخی حامیان شناخته شدهٔ آنان در اتهام زنی به‌دیگران از جمله درگیریهای اخیر اردوگاه اشرف نیز، نمونه‌یی از توطئه‌ها و ماجراجویی آنان است».

نایب‌رئیس کمیسیون امنیت ملی و سیاست خارجی مجلس ارتجاع: پاکسازی پادگان اشرف تحکیم امنیت رژیم را در پی دارد

خبرگزاری فارس، ۲۲شهریور۱۳۹۲: «*حقیقت‌پور نایب‌رئیس کمیسیون امنیت ملی و سیاست خارجی مجلس گفت: من کار منافقین را به‌طور کامل تمام‌شده*

نمی‌دانم... اعضای این گروهک باید تحت تعقیب انقلابیون قرار بگیرند و هر جا که آشیانه و یا مرکزی از این گروهک پیدا کردند، آن مرکز را بر سر آنها خراب کنند. پاکسازی پادگان اشرف در عراق، تحکیم امنیت ملی کشور ما را در پی دارد و امیدوارم تا با واردکردن ضربهٔ نهایی به این گروهک، شاهد اضمحلال کامل این گروهک تروریستی باشیم».

دیپلومات سابق آخوندها در مکزیک و استرالیا

خبرگزاری فارس، ۲۲شهریور۱۳۹۲: «قدیری ابیانه دیپلومات سابق کشورمان در مکزیک و استرالیا گفت: "انتفاضهٔ شعبانیه به نمایندگی مردم عراق ضربهٔ مهلکی به منافقین وارد کرد و حتی این اقدام از عملیات مرصاد نیز مهمتر بود؛ چرا که سران اصلی این گروهک به‌هلاکت رسیدند... آنها در حال حاضر به سوریه رفته‌اند و علیه مردم سوریه جنایت می‌کنند».

جمعیت لباس‌شخصی‌های ولی‌فقیه ارتجاع

خبرگزاری فارس، ۲۲شهریور۱۳۹۲: «پرویز سروری عضو جمعیت رهپویان انقلاب اسلامی در گفتگو با خبرنگار حوزهٔ احزاب خبرگزاری فارس، با اشاره به هلاکت عناصر اصلی منافقین توسط مردم عراق، اظهار داشت: این گروهک مخوف نه‌تنها در ایران بلکه در هر نقطهٔ جهان، سمبل خونریزی، جنایت و قتل‌عام است.
این فعال اصولگرا، حرکت مردم عراق را پایان‌بخش جنایات آیندهٔ گروهک منافقین برشمرد و تأکید کرد: "گروهک منافقین، مادر گروههای تروریستی فعلی هم‌چون القاعده و طالبان است و درواقع آنها نوزادان طبیعی منافقین محسوب می‌شوند».

سخنگوی کمیسیون امنیت ملی و سیاست خارجی مجلس ارتجاع

روزنامهٔ رسالت، ۲۲شهریور۱۳۹۲: «نقوی حسینی، سخنگوی کمیسیون امنیت ملی و سیاست خارجی مجلس، تأکید کرد: در اختیار گذاشتن هر مکانی در هر کشوری به این گروهک، خلاف مقررات بین‌المللی است و درواقع نوعی حمایت از تروریسم محسوب می‌شود. نقوی حسینی تصریح کرد: دولتهایی که این مکانها را در اختیار سازمان تروریستی، به‌ویژه گروهک تروریستی منافقین می‌گذارند، باید مورد مواخذه قرار بگیرند».

خبرگزاری فارس

WWW.FARSNEWS.IR

بخشنبه 05 دی 1392 - Dec 26 2013

92/06/22 - 15:55

شماره: 13920622000323

گروه سیاسی / حوزه احزاب و تشکل ها

گفتوگو با فارس:

هلاکت سران منافقین توسط انتقاضه شعبانیه از عملیات مرصاد مهمتر بود

دیپلمات سابق کشورمان در مکزیک و استرالیا گفت: انتقاضه شعبانیه به نمایندگی مردم عراق ضربه مهلکی به منافقین وارد کرد و حتی این اقدام از عملیات مرصاد نیز مهمتر بود چرا که سران

خبرگزاری فارس

WWW.FARSNEWS.IR

بخشنبه 05 دی 1392 - Dec 26 2013

92/06/22 - 13:33

شماره: 13920622000271

گروه سیاسی / حوزه احزاب و تشکل ها

سرویس ای گفتوگو با فارس:

گروهک منافقین مادر القاعده و طالبان بود/ سقوط دلتبهار پادگان اشرف سنت قطعی الهی بود

عضو جمعیت رهپویان گروهک منافقین را مادر گروههای تروریستی قطعی همچون القاعده و طالبان دانست و گفت: این سنت قطعی الهی است کسانی که قلله و ستم کرده و علیه حکومت اسلامی قیام کردهاند به نابسامانترین وجه ممکن سقوط میکنند.

رسالت

شنبه ۲۳ شهریور ۱۳۹۲

نقوی حسینی:

پناه دادن منافقین، حمایت از تروریسم است

سخنگوی کمیسیون امنیت ملی و سیاست خارجی مجلس تاکید کرد: با توجه به سوابق منافقین، در اختیار گذاشتن هر مکانی در هر کشوری به این گروهک، خلاف مقررات بین المللی است و حمایت از تروریسم محسوب می شود.حسین نقوی حسینی در گفتگو با خبرنگار پارلمانی خبرگزاری تسنیم، با اشاره به تخلیه پادگاه اشرف از منافقین اظهار داشت: علی‌رغم حمایت اخیر آمریکا از گروهک تروریستی منافقین، با توجه به اسناد به دست آمده از پادگان اشرف، زمان آن رسیده است که در مورد جنایات و ترورهای این سازمان تروریستی در عراق و ایران و سایر کشورهای جهان و قتل عام‌های انجام شده توسط این گروه تروریستی، تحقیقات لازم انجام شود.وی افزود: لازم است از طریق نهادهای بین‌المللی و دادگاه‌های داخلی نسبت به پیگیری مجازات منافقین اقدام کرد تا از یک سو آنهایی که دست به جنایت زدند، به سزای اعمال خود برسند و از سوی دیگر نشان داده شود سازمانی که در طول عمر فعالیت خود فقط با استفاده از عملیات‌های تروریستی به فعالیت خود ادامه می‌داده، چگونه مورد حمایت آمریکا قرارگرفته و از لیست سازمان‌های تروریستی خارج شده است.سخنگوی کمیسیون امنیت ملی و سیاست خارجی مجلس تاکید کرد: آمریکایی‌ها سعی می‌کنند پایگاه و جایگاهی را برای این گروه تروریستی دست و پا کنند و نشان دهند که از این گروه حمایت می‌کنند و سعی می‌کنند که در کشورهای دیگر جایگاهی برای این گروهک تروریستی پیدا کنند، اما با توجه به سوابق این گروه تروریستی، در اختیار گذاشتن هر مکانی در هر کشوری به این گروهک، خلاف مقررات بین المللی است و در واقع نوعی حمایت از تروریسم محسوب می‌شود.نقوی حسینی تصریح کرد: دولت‌هایی که این مکان‌ها را در اختیار سازمان تروریستی بویژه گروهک تروریستی منافقین می گذارند، باید مورد مواخذه قرار بگیرند.

دبیر اجرایی «کمپین سایبری شهدای ترور»

خبرگزاری سپاه پاسداران (فارس)، ۲۵شهریور۱۳۹۲: «*دبیر اجرایی همایش سایبری "شمشیر داموکلس" گفت: "کمپین سایبری شهدای ترور" براساس اتفاق میمونی که توسط بچه‌شیعه‌های عراقی (گروه شعبانیه) در به‌هلاکت‌رسانیدن اعضای منافقین ساکن در پادگان اشرف به‌وقوع پیوست، راه‌اندازی می‌شود.*
دبیر اجرایی همایش شمشیر داموکلس تأکید کرد: به پاس رشادتهای حاج‌قاسم و یارانش در تمام این وبلاگها عبارت "تقدیم به حاج‌قاسم و یاران" ذکر می‌شود.
این مسئول با بیان این‌که کمپین سایبری شهدای ترور، مخصوص ۱۷هزار شهدای ترور کشور است و مربوط به جنایات منافقین کوردل است، تأکید کرد: به‌دلیل این‌که در عملیات گروه شعبانیه به اشرف، سرتیم ترور شهید صیاد به‌هلاکت‌رسیده، بنابراین برِند تمام وبلاگهای شهدای ترور به نام یا تصویر صیادشیرازی منقش شود ضمن این‌که در این کمپین هر وبلاگ به اسم یکی از شهدای ترور مانند قدوسی خواهد بود».

خبرگزاری اطلاعات آخوندی:
مهمترین و شیرین‌ترین خبر ماهها و سالهای گذشته

خبرگزاری حکومتی مهر، ۲۶شهریور۱۳۹۲: «*خروج ۴۲نفر باقیماندهٔ اعضای سازمان مجاهدین خلق (منافقین) در شامگاه چهارشنبه هفتهٔ گذشته، از پادگانی که نام اشرف، از سوی این سازمان تروریستی بر آن نهاده شده، شاید یکی از مهمترین و در عین حال شیرین‌ترین اخبار ماهها و بلکه سالهای گذشته برای مردم ایران و عراق بوده است*».

خبرگزاری فارس
WWW.FARSNEWS.IR
English / Türkçe / العربیه / فارسی
پخش زنده شبکه های
PRESS TV
قناة العالم الفضائیة
سکه ، طلا و ارز
جدول فوتبال
فرمت خودرو
شاخص بورس
گروههای خبری
صفحه اصلی
عناوین کل اخبار
اخبار برگزیده
اجتماعی
اقتصادی
بین الملل
سیاسی
دانشگاه
فرهنگی
ورزشی
استانها
عکس
طرح و کاریکاتور
صوت و تصویر
سیاست خارجی
دفاتر منطقه ای فارس
دیدگاه
خواندنی ها
اخبار ویژه
گروه استانها / حوزه اصفهان
پنجشنبه 05 دی 1392 - Dec 26 2013
92/06/25 - 08:30
شماره: 920624000959
یا موضوع دفاع سایبری
همایش عملیات «شمشیر داموکلس» برگزار می‌شود
دبیر اجرایی همایش سایبری «شمشیر داموکلس» گفت: همزمان با پایان هفته دفاع مقدس همایش افتتاحیه عملیات «شمشیر داموکلس» با موضوع دفاع سایبری برگزار می‌شود.
Like 0
Tweet 0
مصطفی زارع امروز در گفت‌وگو با خبرنگار فارس در اصفهان اظهار کرد: مجموعه فرهنگی شهید صیادشیرازی با همکاری اتاق فکر شهید باقری در نظر دارد دو کمپین ویلاگی به نام‌های «کمپین مدافعان سایبری حرم و مقاومت» بر اساس تحولات سوریه و با توجه به آنچه در حوزه رسانه علیه سوریه در حال وقوع است و «کمپین سایبری شهدای ترور» بر اساس ضربه اتفاق میهوتی که توسط بچه شیعه‌های عراقی (گروه شعبانیه) در به هلاکت رساندن اعضای منافقین ساکن در بادگان اشرف به وقوع پیوست، راه‌اندازی کند.
وی ادامه داد: تمام مجموعه و نیروهای فعال در زمینه فضای مجازی که خود را ملزم به حمایت رسانه‌ای از مقاومت و حریم اهل بیت و مبارزین همیشگی با خوارج زمان می‌دانند در این حرکت سایبری می‌توانند شرکت نمایند و این کار تا پایان هفته دفاع مقدس ادامه دارد.
دبیر اجرایی همایش شمشیر داموکلس تاکید کرد: کمپین مدافعان سایبری حرم بیرامون مسائل سوریه خواهد بود و به پاس رشادت‌های حاج قاسم و یارانش در تمام این ویلاگ‌ها عبارت « تقدیم به حاج قاسم و یارانه» ذکر می‌شود.
این مسئول با بیان اینکه کمپین سایبری شهدای ترور محصوص 17 هزار شهدای ترور کشور است و مربوط به حمایات منافقین کوردل است، تاکید کرد: به دلیل اینکه در عملیات گروه شعبانیه به اشرف سرنیزه ترور شهید صیاد به هلاکت رسیده، بنابراین برند تمام ویلاگ‌های شهدای ترور به نام با تصویر شهید صیاد شیرازی منقش شود ضمن اینکه در این کمپین هم یکی از شهدای ترور مانند شهید قدوسی خواهد بود.

خبرگزاری مهر
صفحه نخست | عناوین کل اخبار | فرهنگ و هنر | دین و اندیشه | اقتصادی | حوزه و دانشگاه | دانش و فناوری | اجتماعی
عناوین کل سرویس | مجلس | نیروهای مسلح | سیاست خارجی | دولت | احزاب و تشکلها | سایر حوزه ها
کد خبر: 2136845 • تاریخ مخابره : ۱۳۹۲/۶/۲۶ - ۰۵:۱۴
سیاسی > سیاست خارجی
گزارش خبری-تصویری مهر:
همه آنچه باید از پادگان جهنمی اشرف بدانید/ پاسخ به ۱۰ سوال درباره مهمترین مکان استقرار منافقین
با انتقال آخرین گروه از اعضای سازمان تروریستی منافقین از پادگان اشرف به کمپ لیبرتی، پرونده این پادگان نظامی برای همیشه بسته شد، اما خاطره تلخ فعالیت ساکنان این پادگان تا سالها و بلکه دهه ها از صفحه خاطرات دو ملت پاک نخواهد شد.
به گزارش خبرنگار اعزامی مهر به عراق، این روزها خبر تعطیلی کامل یک پادگان نظامی در عراق به یکی از اخبار اصلی رسانه‌های ایران و منطقه تبدیل شده و مقامات دو کشور از این حادثه ابراز خرسندی می کنند.
خروج 42 نفر باقیمانده اعضای سازمان مجاهدین خلق(منافقین) در شامگاه چهارشنبه هفته گذشته از پادگانی که نام اشرف از سوی این سازمان تروریستی بر آن نهاده شده، شاید یکی از مهمترین و در عین حال شیرین ترین اخبار ماه ها و بلکه سالهای گذشته برای مردم ایران و عراق بوده است.
اما چرا این پادگان برای ملت های ایران و عراق واجد اهمیت بود و چرا دولت های دو کشور خواستار برخورد با ساکنان آن بودهاند. ماهیت این پادگان چیست و چه نقشی در تحولات دو کشور در دو دهه اخیر داشته است؟
این گزارش برای پاسخ به همین مسائل به 10 سوال اصلی پیرامون این پادگان پاسخ می‌گوید:

سخنگوی وزارت خارجهٔ رژیم

خبرگزاری حکومتی مهر، ۲۶شهریور۱۳۹۲: «*افخم، سخنگوی وزارت خارجه، در این زمینه که پس از خروج منافقین از کمپ اشرف، از سوی برخی از کشورها از جمله آلبانی برای ورود منافقین اعلام آمادگی شده است بیان کرد: جمهوری اسلامی ایران ضمن اعلام قدردانی خود از تلاشهای دولت عراق برای تخلیهٔ اردوگاه اشرف، از سازمان ملل خواسته است تدابیر جدی برای انتقال کامل اعضای گروهک به خارج از عراق صورت گیرد*».

کیهان ولی فقیه ارتجاع:
مجاهدین خط قرمز نظام و یکی از سنگ‌محکهای اساسی برای ارزیابی میزان صداقت اروپا و آمریکا

روزنامهٔ حکومتی کیهان،۳۰شهریور۱۳۹۲: «ایران بارها اعلام کرده است که منافقین را خط قرمز خود می‌داند و هر کشوری که پذیرای این جنایتکاران باشد، باید منتظر عواقب آن نیز باشد و ایران در روابط خود با کشورهایی که در این رابطه به اعضای این گروهک و سرکردگان آن پناهندگی دهند تجدیدنظر خواهد کرد...

تعطیلی کمپ اشرف یک فرصت استثنایی برای ایران اسلامی فراهم کرده است تا بار دیگر موضوع گروهک تروریستی منافقین را در دستور کار خود قرار دهد.

با توجه به جو مثبتی که در نظام بین‌الملل به‌دنبال استقرار دولت جدید در ایران به‌وجود آمده است و اظهار تمایل اروپا و آمریکا به بهبود روابط با ایران و فروریختن دیوار بی‌اعتمادی بین غرب و ایران... موضوع گروهک منافقین می‌تواند به‌عنوان یکی از سنگ‌محک‌های اساسی برای ارزیابی میزان صداقت اروپا و آمریکا قرار گیرد. در این رابطه کشورمان باید یک راهبرد جدید چندوجهی منطقه‌یی و بین‌المللی در پیش بگیرد...

خبرگزاری مهر

صفحه نخست | عناوین کل اخبار | فرهنگ و هنر | فرهنگ و ادب | دین و اندیشه | اقتصادی | حوزه و دانشگاه | دانش و فناوری | اجتماعی

عناوین کل سرویس | مجلس | نیروهای مسلح | سیاست خارجی | دولت | احزاب و تشکلها | سایر حوزه ها

• کد خبر: 2137335 • تاریخ مخابره : ۱۳۹۲/۶/۲۶ - ۱۲:۲۷

سیاسی > سیاست خارجی

افخم در نشست خبری: (مشروح)

متاسفانه دولت آمریکا هنوز زبان تهدید دارد/ گروه مذاکره کننده کار خود را آغاز کرده است

سخنگوی دستگاه دیپلماسی درباره ترکیب تیم هسته ای گفت: اساسی اعضای تیم هسته ای ایران پس از بررسی های کارشناسی در وزارت امور خارجه اعلام خواهد شد و اطلاع رسانی رودرس در این باره نداریم.

به گزارش خبرنگار مهر مرضیه افخم سخنگوی وزارت امور خارجه کشورمان در نشست هفتگی خود با خبرنگاران در خصوص ترکیب تیم مذاکره کننده ایران و 1+5 گفت: تیم هسته ای همچنان با تنظیم کارشناسان و طی مراحل در وزارت امور خارجه و بررسی های لازم تشکیل و اسامی اعضای تیم اعلام خواهد شد. اطلاع رسانی رودرسی در این مورد نخواهیم داشت.

افخم در خصوص سفر روحانی به نیویورک و ملاقات های وی در حاشیه مجمع عمومی سازمان ملل گفت: مجمع عمومی سازمان ملل یکی از مهمترین رویدادهای بین المللی است که با توجه به سطح حضور کشور های یک رویداد منحصر به فرد است. آقای روحانی نیز برنامه ها و دیدارهایی در نیویورک دارد که در زمان مقتضی اطلاع رسانی خواهد شد.

وی درباره پیشنهاد روسیه درباره استفاده از سلاح شیمیایی در سوریه گفت: آنچه که مسلم است جامعه بین المللی این اقدام روسیه و تفاهمات ژنو را به معنای یک اقدام مهم برای دوری از جنگ می داند.

وی افزود: امیدواریم هر گونه تندروی که صحنه منطقه و بین المللی را به سوی گام های بدون بازگشت هدایت می کند به سوی تعدیل و اقتدار بازگردد. افکار عمومی جهان از این خود اقدام به عنوان یک اقدام ضد جنگ استقبال کردند و انتظار می رود همه کشورها به این سمت حرکت کرده و از ساز و کارها و حقوق بین المللی برای حل و فصل موضوعات بهره برداری شود.

کیهان

شنبه ۳۰ شهریور ۱۳۹۲
۱۵ ذیقعده ۱۴۳۴ - شماره ۲۰۵۹۶

فروپاشی لانه عنکبوت
ایران منتظر تحویل سران تروریست منافقین است

با خروج آخرین نفرات گروهک تروریستی منافقین از پادگان اشرف، برج موسوم به آزادی نیز در این پادگان سرنگون شده تا همیشه پوشالی این گروهک برای همیشه از یاد ملت عراق پاک شود. سرکردگان گروهک در به در دنبال پناهگاه جدید برای اعضای فریب خورده خود می گردند. تلویزیون وابسته به این گروهک نیز دائما با پخش فحش نامه های تکراری و زیر نویس شماره حساب های وابسته به گروهک از طرفداران خود می خواهد که اعانه های خود را به حساب های این فرقه واریز کنند. در این میان گزارش ها از عزم دولت عراق به اخراج کامل منافقین از عراق حکایت دارد.

حال نوبت لیبرتی است که از لوث وجود منافقین به طور کامل پاک شود در همین رابطه نایب رئیس سابق پارلمان عراق «حسن طعمه الربیعی» در مصاحبه‌ای با اشاره به اینکه باقی ماندن منافقین یک خطر امنیتی بالقوه برای عراق محسوب می شود، گفته است: مردم عراق از جریانهای مختلف شامل جوانان، عشایر و شخصیتهای ملی و مذهبی در این باره نظر خود را به صورت واضح اعلام کرده اند؛ بر همین اساس منافقین برای خروج کامل از عراق به اردوگاه لیبرتی بغداد منتقل شده اند تا در نهایت به طور کامل عراق را ترک کنند.

اما منافقین از عراق به کجا منتقل خواهند شد؟ بر اساس توافق دولت عراق و سازمان ملل قرار است تمامی سه هزار نفر اعضای گروهک منافقین مستقر در کمپ پناهندگان لیبرتی خاک عراق را به مقصد کشورهای پناهنده پذیر ترک کنند. اما تاکنون فقط آلبانی با ورود تعداد ۲۱۰ نفر از اعضای این سازمان موافقت کرده است. بر اساس همین توافق نهمین گروه از منافقین جمعه گذشته از کمپ لیبرتی به آلبانی منتقل شدند. بسیاری از اعضای منتقل شده به کشور آلبانی به دلیل فاصله گرفتن از شرایط ایزوله و کنترل سازمان خواستار جدایی از این گروهک هستند و دیگر حاضر به پذیرش و عمل به دستورات سرکردگان این فرقه نیستند.

ایران بارها اعلام کرده است که منافقین را خط قرمز خود می داند و هر کشوری که پذیرای این جنایتکاران باشد باید منتظر عواقب آن نیز باشد و ایران در روابط خود با کشورهایی که دراین رابطه به اعضای این گروهک و سرکردگان آن پناهندگی دهند تجدید نظر خواهد کرد. به نظر می رسد که نظام اسلامی در این رابطه باید یک استراتژی منطقی و چند وجهی را در پیش بگیرد تا منافقین و سرکردگان تروریست و جنایتکار آن تا از شوک تعطیلی و تخلیه اشرف خلاص نشده ضربات دیگر را نیز از نظام اسلامی دریافت کنند.تعطیلی کمپ اشرف یک فرصت استثنایی برای ایران اسلامی فراهم کرده است تا

> *** ایران بارها اعلام کرده است که منافقین را خط قرمز خود می داند و هر کشوری که پذیرای این جنایتکاران باشد باید منتظر عواقب آن نیز باشد و ایران در روابط خود با کشورهایی که دراین رابطه به اعضای این گروهک و سرکردگان آن پناهندگی دهند تجدید نظر خواهد کرد.**

بار دیگر موضوع گروهک تروریستی منافقین را در دستور کار خود قرار دهد.

با توجه به جو مثبتی که در نظام بین الملل به دنبال استقرار دولت جدید در ایران به وجود آمده است و اظهار تمایل اروپا و آمریکا به بهبود روابط با ایران و فرو ریختن دیوار بی اعتمادی بین غرب و ایران که در نامه اوباما به دکتر روحانی (که توسط سلطان قابوس پادشاه عمان در سفر اخیر وی تسلیم رئیس جمهور شد و بخش هایی از آن توسط روزنامه الحیات منتشر شد) خود اوباما نیز در مصاحبه خود با شبکه تلویزیونی سی بی اس آمریکا به آن اذعان کرد موضوع گروهک منافقین می تواند به عنوان یکی از سنگ محک‌های اساسی برای ارزیابی میزان صداقت اروپا و آمریکا قرار گیرد. در این رابطه کشورمان باید یک راهبرد جدید چند وجهی منطقه ای و بین المللی در پیش بگیرد؛

۱.دولت باید به طور مستمر با مقامات عراقی در حال رایزنی برای اخراج کامل منافقین از خاک این کشور و تعطیلی کمپ لیبرتی باشد. با توجه به این که دولت مستقر در عراق روابط نزدیکی با ایران دارد انجام این مهم کار چندان سختی نیست. اخراج کامل منافقین از عراق اولین و مهمترین فایده‌ای که دارد این است که این گروهک را به عنوان یک تهدید و ویروس حاوی و ناقل میکروب های کشنده از نزدیکی مرزهای ایران دور می کند و تهدید هر چه قدر دورتر باشد به همان اندازه نیز از تاثیرش کاسته می شود.

۲.پیگیری تاکتیک نخست مستلزم اتخاذ این سیاست نیز هست که رئیس جمهور و وزیر امور خارجه کشورمان با سخنرانی‌ها و انجام مصاحبه ها این پیام صریح و قاطع را به دولت‌های جهان و به خصوص کشورهای منطقه ارسال کنند که جمهوری اسلامی ایران هرگز به هیچ کشوری اجازه نمی دهد این گروهک تروریستی را در خاک خود مستقر کند و در صورت چنین اقدامی باید منتظر عواقب سیاسی و اقتصادی و احیانا امنیتی آن نیز باشد. سفرای کشورمان نیز در پایتخت های کشورهای عربی، اسلامی و اروپایی نیز باید در جهت این سیاست دیپلماسی خود را به کار بگیرند.

۳. هفته جاری رئیس جمهور به همراه یک هیئت عالی‌رتبه برای سخنرانی در مجمع عمومی سازمان ملل عازم نیویورک است. وزیر امور خارجه نیز در این سفر رئیس جمهور را همراهی می‌کند. در این سفر احتمالا رئیس جمهور با مقامات بسیاری از کشورهای مطرح مذاکره و گفت وگو خواهند کرد به جاست که مسئولان دستگاه دیپلماسی کشورمان موضوع منافقین را یکی از دستور کارهای این دیدارها و مذاکرات قرار دهند. اگر اروپا و آمریکا واقعا به دنبال بهبود روابط با ایران هستند، باید حسن نیت خود را در این زمینه نشان دهند و چه حسن نیتی از این بالاتر که اولا حمایت کامل خود را از این گروهک قطع و زمینه محاکمه سران آن را در دادگاه بین المللی کیفری به دلیل انجام جنایت های بیشمار علیه بشریت فراهم کنند. نمی شود اروپا و آمریکا به طور مرتب و از طریق کانال های متعدد به ارسال پیام های دوستی به مقامات کشورمان مبادرت کنند و از طرف دیگر نیز به دشمنان خونی ملت ایران پناه دهند و از آنها حمایت کنند.

سید محمد امین آبادی

رئیس‌جمهور و وزیر امور خارجهٔ کشورمان با سخنرانیها و انجام مصاحبه‌ها، این پیام صریح و قاطع را به دولتهای جهان و به‌خصوص کشورهای منطقه ارسال کنند که جمهوری اسلامی ایران هرگز به هیچ کشوری اجازه نمی‌دهد این گروهک تروریستی را در خاک خود مستقر کند و در صورت چنین اقدامی باید منتظر عواقب سیاسی و اقتصادی و احیاناً امنیتی آن نیز باشد».

دیدار فرمانده نیروی زمینی سپاه با فرمانده نیروی زمینی ارتش عراق

خبرگزاری سپاه پاسداران (فارس)، ۴مهر۱۳۹۲: «ژنرال علی غیدان‌مجید فرمانده نیروی زمینی ارتش عراق که در رأس هیأتی به‌کشورمان سفر کرده، با فرمانده نیروی زمینی سپاه پاسداران انقلاب اسلامی دیدار کرد. دو طرف بر همکاری در زمینه‌های مختلف علمی آموزشی، مبارزه با تروریسم و تأمین امنیت مرزها تأکید کردند.

فرمانده نیروی زمینی ارتش عراق با اشاره به حرکتهای اخیر مردمی، در سرکوب منافقین در اردوگاه اشرف، بر عزم جدی کشورش تا اخراج کامل منافقین از عراق تأکید کرد».

تشکرات غلیظ مأموران و مزدوران نظام از مالکی به‌خاطر قتل‌عام و اعدام جمعی مجاهدین در اشرف

تکامل قطب‌بندی بین انقلاب و ارتجاع و تعمیق مرزهای جنبش و ضدجنبش که با کناررفتن بسیاری پرده‌ها، پس از قتل‌عام مجاهدین در اشرف و اعتصاب‌غذای جهانی به روشن‌ترین صورت بارز و برجسته شد، یکی دیگر از دستاوردهای پایداری و نبرد در اشرف است.

مأموران و مزدوران نظام و همکیشان آنها و کلیهٔ کسانی که در این جبهه‌بندی

WWW.FARSNEWS.IR

خبرگزاری فارس

پنجشنبه 05 دی 1392 - Dec 26 2013

شماره: 92070400649

92/07/04 - 13:44

گروه سیاسی / حوزه امنیتی و دفاعی

English / Türkçe / العربیه / فارسی

پخش زنده شبکه های PRESS TV

قناة العالم الفضائية

سکه، طلا و ارز

جدول فوتبال

قیمت خودرو

شاخص بورس

در دیدار ژنرال مجید با سردار پاکپور مطرح شد

تأکید مقامات نظامی ایران و عراق بر مبارزه با تروریسم/ عزم جدی برای اخراج کامل منافقین

فرمانده نیروی زمینی سپاه و فرمانده نیروی زمینی ارتش عراق بر همکاری در زمینه‌های «مبارزه با تروریسم» و «تأمین امنیت مرزها» تأکید کردند.

Tweet 0 | 0 | Like 0

به‌گزارش حوزه دفاعی خبرگزاری فارس، ژنرال علی قیدار محمد فرمانده نیروی زمینی ارتش عراق که در رأس هیئتی به کشورمان سفر کرده، با سردار مجید پاکپور فرمانده نیروی زمینی سپاه پاسداران انقلاب اسلامی دیدار کرد.

در این دیدار که در سناد نیروی زمینی سپاه انجام شد، دو طرف بر همکاری در زمینه‌های مختلف علمی آموزشی، مبارزه با تروریسم و تأمین امنیت مرزها تأکید کردند.

فرمانده نیروی زمینی سپاه در ابتدای این دیدار، ضمن خوشامدگویی به هیئت عراقی گفت: متأسفانه دشمنان منطقه‌ای و فرامنطقه‌ای وحدت بین مسلمانان را مورد هدف قرار داده‌اند.

وی خاطرنشان کرد: ضروری است رهبران جهان اسلام با به‌کارگیری تمامی ظرفیت‌های خود از جمله بسیج افکار عمومی مسلمانان، دشمنان را در دسترسی به این هدف شوم مأیوس کنند.

پاکپور در پایان سخنانش تأکید کرد: همه باید با هوشیاری تلاش کنیم تا زمینه‌های اختلاف از میان مسلمانان برچیده و فرصت‌های نفوذافکنی از دشمنان گرفته شود.

فرمانده نیروی زمینی ارتش عراق که برخی معاونینش وی را در سفر به تهران همراهی می‌کردند، نیز در این دیدار با اشاره به حرکت‌های اخیر مردمی در سرکوب منافقین در اردوگاه اشرف، بر عزم جدی کشورش تا اخراج کامل منافقین از عراق تأکید کرد.

ژنرال علی قیدار محمد در بخش دیگری از سخنانش از پیشرفت‌های جمهوری اسلامی ایران به ویژه در بخش‌های نظامی تمجید کرد.

دانشگاه هنر پارسی

الف .سپهر سپهر 2013/09/13

جناب آقای نوری المالکی نخست وزیر منتخب مردم عراق

با درود های گروه ویا بهترین آرزو ها برای شما ومردم عراق

آقای نخست وزیر

منظور از جانب خود و گروهی از دانشگاران حقوق بشر درجامعه ایرانیان عراقب سیاس وانگار خودرا بابت تطبیه کانل ارتروگاه صدام نشان دراستان دیالی خدمت شما عرض نموده وجد در خواست را نیز ضمیمه نمایم

آقای نو هرگاهم مشوبات وتروریسم را ترکشور شما محکوم نموده و امید وارم کوشش های دولت ورئیس وزیرش باعث ریشه کن شدن این پدیده زشت وضداانسانی ترکشور عراق گردند .

1- بخش هایی از این محل که دارای سلول های این گروه تروریستی منفور است را می توانید بخوان یک شوک سنیمایی حفظ کنید تا هنرمندان ایرانی بتوانند در آن فیلم ها وسریال های شوق وفرمی از قناعات جنایتکارانه این گروه تبیه نمایند

2 - بخش هایی از این محل از جمله زیر ساختمان ها باید بادقت مورد تحقیق و بازرسی قرار گیرند -زیرا این گروه تبهکار بیشک برخی از stor وساستات جنایت خودرا دراین محل ها مخفی کرده اند

بنده خوب می دانم که مردم آمکشور نفرت تعیقی از انصای این فرقه منفور تروریستی دارند خودشرف وایمن حق انهیست وبیهمین دلیل دراوایل قرصت احکام قضایی دادگاه های عراق نمرفورد- دستگیری سران ترور وشکنجه گرانی رکه تحت عنوان مقاتلمی پاهنگی ترکیب هریه به سر می برند به اجرا گذشته واین تروریست ها وطرفداران صدام را دستگیر وبه پای میز محاکمه بکشانند

از حدود به هزارنفر ی که ترکتب هریه وجود دارند حدود 100 نفر بخت سوابق تروریستی تحت حمایت هیچیک از قوانین بین المللی نبستند بنابراین اجازه ندهید این قاتلان مردم ایران وعراق خودرا بعنوان پناهنده جا زده اند تحت این نحر ازصحنه جنایت بگریزند

آقای مالکی

به راستی باید از دولت های عراق طی این دهسال گذشته تشکرکرد که وجود این گروه منفور تروریستی را ازخاک خود تحلی کرده وانتشن

در پوششهای گوناگون در طرف رژیم قرار می‌گیرند، به‌صورتی افسارگسیخته و بی‌دنده و ترمز درونمایهٔ خود را بیرون ریخته و ماهیتهای ارتجاعی را برملا کردند و در معرض دید همگان قرار دادند. هر کس که می‌خواست بداند و بفهمد، به‌روشنی دانست و فهمید که دعوا بر سر چیست و در جبهه‌بندی رژیم و ضدرژیم هر کس در کجا ایستاده است.

کار به آن‌جا رسید که سایتها و مأموران شناخته‌شدهٔ اطلاعات آخوندها که با اسامی مستعار به سایرین خط می‌دهند، آشکارا به ستایش از «جناب آقای نوری المالکی نخست‌وزیر منتخب مردم عراق» پرداشخته و به او نوشتند:

«مفتخرم از جانب خود و گروهی از تلاشگران حقوق‌بشر در جامعهٔ ایرانیان مراتب سپاس و تشکر خود را بابت تخلیهٔ کامل اردوگاه صدام‌نشان در استان دیالی خدمت شما عرض نموده و چند درخواست را نیز ضمیمه نمایم».

«بخشهایی از این محل که دارای سمبلهای این گروه تروریستی منفور است را می‌توانید به‌عنوان یک شهرک سینمایی حفظ کنید تا هنرمندان ایرانی بتوانند در آن فیلمها و سریالهای تلویزیونی از اقدامات جنایتکارانهٔ این گروه تهیه نمایند».

«به‌قرار اطلاع در این کمپ تونلها و راههای زیرزمینی فراوانی وجود دارند، بنابراین تفحص و جستجو در وجب به وجب این قرارگاه بسیار لازم و ضروری است، زیرا این گروه جنازه‌های برخی از قربانیان خود را در مکانهایی در این قرارگاه، مخفیانه دفن کرده است».

«در اولین فرصت، احکام قضایی دادگاههای عراق در مورد دستگیری سران ترور و شکنجه‌گرانی را که تحت عنوان متقاضی پناهندگی در کمپ حریه به‌سر می‌برند، به‌اجرا گذاشته و این تروریستها و مزدوران صدام را دستگیر و به پای میز محاکمه بکشانید».

«از حدود ۳هزارنفری که در کمپ حریه وجود دارند، حدود ۱۰۰نفر به‌علت سوابق تروریستی تحت حمایت هیچ‌یک از قوانین بین‌المللی نیستند، بنابراین اجازه ندهید این قاتلان مردم ایران و عراق خود را به‌عنوان پناهنده جا زده و از کشور شما تحت نام پناهنده خارج گردند».

یک سایت اطلاعات آخوندها هم در نخستین ساعات روز ۱۰شهریور برای خط‌دادن به بقیهٔ تلاشگران مشابه نظام! نوشت: «*آقای مالکی، به‌راستی باید از دولتهای عراق طی این دهسال گذشته تشکر کرد*».

سایت مجاهدین (وزارت اطلاعات)، ۱۰شهریور۱۳۹۲:
«*پاکسازی نهایی منافقین از اشرف آغاز شد.*
دولت عراق صبح امروز در اقدامی قانونی دست به پاکسازی پادگان اشرف مقر باقیمانده‌های گروهک منافقین زد».

آن‌طور که برخی رسانه‌های وابسته به گروهک تروریستی منافقین گزارش داده‌اند، این اقدام قانونی عراق که با دو سال تأخیر و فرصت‌دادن به منافقین برای خروج اختیاری از این پادگان انجام می‌شود با واکنش جالب اعضای این گروهک و بوقهای رسانه‌ای‌شان همراه بوده است. هوچی‌گری رسانه‌های وابسته به این گروهک تروریستی در حالی صورت می‌گیرد که دولت عراق بدون هیچ رفتار غیرقانونی و غیرانسانی به‌طور دقیق برخلاف مشی و منش منافقین اقدام به تخلیهٔ اشرف کرده است.
بنا بر این گزارش، حدود کمتر از ۱۰۰نفر از منافقین در این مقر مستقر بوده‌اند که دولت عراق از صبح امروز و با وجود دو سال مماشات، کاسهٔ صبرش لبریز شده و خودش دست به تخلیهٔ این مرکز فساد زده است».

اما رجزخوانیهای ابلهانهٔ آخوندی کفایت نمی‌کند. موج محکومیتهای جهانی هم‌زمان با اعتصاب غذا در کشورهای مختلف، دعاوی و ترهات رژیم و حکومت عراق را پس می‌زند و جارو می‌کند و به زباله‌دان می‌ریزد.
از این‌رو فوجی از شکنجه‌گران و دژخیمان و مزدوران لباس شخصی اطلاعات و سپاه حکومت آخوندی در اکیپهای مختلف از تهران و شهرستانها برای هدفهای اطلاعاتی و تروریستی و برای مصارف تبلیغاتی در رسانه‌های رژیم، به بغداد فرستاده می‌شوند.
دبیرخانهٔ شورای ملی مقاومت در ۵مهر از اعزام شماری از شکنجه‌گران و دژخیمان اطلاعات و سپاه برای بازجویی از ۷گروگان خبر می‌دهد.

اعزام شکنجه‌گران و دژخیمان اطلاعات و سپاه از تهران به بغداد برای بازجویی از گروگانها

اطلاعیهٔ دبیرخانه شورای ملی مقاومت–۵ مهر ۱۳۹۲

«بنا به‌گزارشهای رسیده از ایران، نیروی تروریستی قدس و سفیر رژیم آخوندی در بغداد که از سرکردگان این نیروست، برای اعزام شکنجه‌گران و بازجویان

وزارت اطلاعات و اطلاعات سپاه به بغداد برای بازجویی از هفت گروگان اشرفی با نخست‌وزیری عراق هماهنگی می‌کنند».

نمایش مسخرهٔ مأمور نیروی قدس در دانشگاه بغداد برای مقابله با خشم و انزجار جهانی از قتل‌عام در اشرف

اعزام ۶ مأمور قدس و اطلاعات آخوندی به عراق در ارتباط با موضوع گروگانها و حمله به اشرف

اطلاعیهٔ دبیرخانه شورای ملی مقاومت ـ ۲۴ آبان ۱۳۹۲

«سفارت رژیم آخوندی در بغداد و نخست‌وزیری عراق درصددند در روز شنبه ۲۵آبان یک نمایش مسخره زیر عنوان "عراق جدید و جنایتهای سازمان تروریستی خلق" در دانشگاه بغداد راه بیندازند. این برنامه که توسط نافع العیسی، یک مأمور شناخته‌شدهٔ نیروی تروریستی قدس، برگزار می‌شود، به‌منظور مقابله با خشم و انزجار بین‌المللی نسبت به قتل‌عام و اعدام جمعی و آدمربایی در اشرف است.

آنها می‌خواهند بار دیگر مجاهدین را متهم به کشتار اعضای خود و مردم عراق کنند و وانمود نمایند که کشتار ۱۰شهریور یک درگیری داخلی بوده است. آنها مدعی کشف گورهای جمعی در اشرف و اعدامهای درون‌گروهی خواهند شد. شماری از نویسندگان و خبرنگاران و روشنفکران عراقی که دعوتنامهٔ این شوی مسخره را دریافت کرده‌اند، آن را پس فرستاده و شرکت در آن را رد کرده‌اند.

در همین حال، بنا به گزارشهای رسیده از درون رژیم آخوندی، ۶مأمور نیروی قدس و اطلاعات آخوندی، در روز چهارشنبه ۲۲آبان وارد عراق شدند تا با صحنه‌سازی، اعتراضات و انتقادات شدیدی را که مالکی به‌خاطر جنایت علیه بشریت در اشرف، در آمریکا با آنها مواجه شد، خنثی کنند.

رژیم آخوندی و دولت عراق با این اقدامهای ابلهانه، همچنان‌که با تحقیقات مبتذل و فرمایشی مالکی دربارهٔ کشتار اشرف، می‌خواهند ضمن توجیه جنایت قبلی، برای جنایت بعدی زمینه‌سازی کنند» (اطلاعیهٔ دبیرخانه شورای ملی مقاومت ـ ۲۴ آبان ۹۲).

شورای ملی مقاومت ایران

National Council of Resistance of Iran

قتل عام و اعدام جمعی در اشرف- شماره ۹۳

صحنه‌سازی مقامات حکومت مالکی و رسانه‌های خبری رژیم در یک نمایش مسخرهٔ سفارت رژیم و نخست وزیری عراق برای سرپوش گذاشتن بر کروکانگیری و اعدام جمعی در اشرف

- **همزمان ۲ مزدور اطلاعات و نیروی تروریستی قدس به صحنه سازی های ضروری در اشرف گماشته شده‌اند تا بتوانند تقصیر را به گردن خود مجاهدین بیندازند**

دبیرخانه شورای ملی مقاومت ایران در روز جمعه ۱۵ آبان در اطلاعیه شماره ۹۱ درباره قتل عام و اعدام جمعی در اشرف از اعزام ۶مزدور اطلاعات آخوندها و نیروی تروریستی قدس در ارتباط با موضوع کروکانها و حمله به اشرف خبر داد. این اطلاعیه فاش کرد سفارت رژیم آخوندی در بغداد و نخست وزیری عراق در روز شنبه ۱۶ آبان یک نمایش زیر عنوان کنفرانس «عراق جدید و جنایتهای سازمان تروریستی خلق» در دانشگاه بغداد ترتیب می دهند. این برنامه به منظور مقابله با انزجار گسترده جهانی از جنایت بزرگ علیه بشریت در اشرف صورت می گیرد.

در نمایش شنبه ۱۶نوامبر شماری از مقامات کشوری و لشکری حکومت مالکی از جمله عدنان اسدی، جانشین وزیر کشور -که شخص مالکی است- سرلشکر احمد الخفاجی و مقاماتی از وزارتخانه های مختلف دعوت شده اند تا همراه با مزدوران اعزامی رژیم ایران به توجیه سلسله جنایتهای اول سپتامبر در اشرف و بی اطلاع جلوه دادن حکومت مالکی از این وقایع و شستشوی جنگالهای خونین آن بپردازند.

طبق طرح سفارت رژیم به هر شرکت کننده عادی در این نمایش پول نقد پرداخت می شود و کسانی که در سالهای گذشته در تعرض علیه سازمان مجاهدین و ساکنان اشرف شرکت داشتند و علیه آنها فعالیت یا سخنرانی یا تظاهرات کرده اند، هدیه گرانبهایی دریافت خواهد کرد. کانالهای تلویزیونی وابسته به رژیم ایران و حکومت مالکی از جمله اقنوات البلادی و العراقیه مأموریت دارند به این شوی شوم و خونین انعکاس دهند. در این نمایش بایستی مجاهدین به گفتن اعضای خودشان و مردم عراق و مردم ایران متهم شوند و حمله ۱۰شهریور به اشرف هم باید یک درگیری درون گروهی وانمود شود و شرکت کنندگان خواهان اخراج مجاهدین از عراق گردند.

۶ مأمور اطلاعات و نیروی تروریستی قدس که در اطلاعیه شمارهٔ ۹۱ ورود آنها به عراق فاش شده بود، شامل ۵ مرد و یک زن هستند که همزمان در یک مأموریت جنایتکارانه در اشرف به صحنه‌سازی‌های ضروری و گرفتن عکس و فیلم از نقاط مختلف به‌ویژه محل شهادت ۵مجاهد خلق گماشته شده‌اند تا به خیال خود بتوانند تقصیر را به گردن خود مجاهدین بیندازند. اسامی برخی از این مزدوران پیش از این در اطلاعیه ۲۲ سپتامبر ۲۰۱۲ دبیرخانهٔ شورای ملی مقاومت فاش شده است.

بدون تردید رژیم آخوندی و حکومت مالکی در نمایشهای رذیلانه خود، در صدد اجرای یک سناریوی جنایتکارانه هستند. نیازمندی آنها به اینکه شهادت ۵مجاهد خلق را یک تصفیه درون‌گروهی وانمود کنند همچنانکه نیازمندی آنها به کشف گورهای موهوم جمعی، و ادعای اعدامهای درون گروهی و مرگهای مشکوک در درون مجاهدین امر پنهانی نیست و آن را بارها به زبانهای مختلف و از طرق مختلف اعلام و تکرار کرده‌اند. بخش دیگری از این سناریوی مشترک آخوندی و به‌اصطلاح «دولت قانون» مالکی،کار گذاشتن مواد انفجاری و سلاح در اشرف و نسبت دادن آنها به مجاهدین است که این نیز مشابه همان صحنه‌سازیهای بعد از قتل‌عام ۱۹ فروردین ۱۳۹۰ است که طاهر بومدرا، رئیس حقوق‌بشر یونامی و مشاور یونامی در پروندهٔ اشرف بارها آن را از جمله در پارلمان انگلستان در ۱۱ دسامبر ۲۰۱۲ با جزییات برملا کرده است.

دبیرخانهٔ شورای ملی مقاومت ایران

۲۵آبان۱۳۹۲ (۱۶نوامبر ۲۰۱۳)

www.ncr-iran.org

شورای ملی مقاومت ایران

قتل عام و اعدام جمعی در اشرف- شماره ۶۲

اعزام شکنجه گران و دژخیمان اطلاعات و سپاه از تهران به بغداد بر

هشدار آخوندها به دولت عراق که مجاهدین هیچ پولی بابت اموال خ

بنا به گزارشهای رسیده از ایران، نیروی تروریستی قدس و سفیر رژیم آخوندی
نیروست، برای اعزام شکنجه گران و بازجویان وزارت اطلاعات و اطلاعات سپاه
گروگان اشرفی با نخست وزیری عراق هماهنگی می‌کنند.
هفت گروگان اشرفی تا روز ۳۱شهریور در زندان لشکر طلایی مالکی (معروف
نگهداری می شدند و از آن پس به زندان «اشرف» در منطقه سبز بغداد، پشت نخ
در این زندان دژخیمان مالکی با شکنجه و اعمال فشار به دنبال گرفتن اطلاعات
هستند تا با استناد به آنها سرکوب، کشتار و قتل عام ساکنان اشرف و لیب
غیرمنقول و سلب مالکیت از آنها را توجیه کنند.
از سوی دیگر، رژیم آخوندی به مالکی هشدار داده که سازمان مجاهدین نباید ه
خود در اشرف بدست بیاورد. در همین رابطه، سفیررژیم آخوندی در عراق از دو
یک حکم قضایی ساختگی سازمان مجاهدین را وادار کند به مردم عراق خسارت
همین رابطه مصادره کند. رژیم ولایت فقیه به مالکی قول داده است که عده یی
تحت عنوان «قربانیان مجاهدین» به دادگاه معرفی نماید.

دبیرخانه شورای ملی مقاومت ایران

۵ مهر ۱۳۹۲/۲۷ سپتامبر ۲۰۱۳)

www.ncr-iran.org

National Council of Resistance of Iran

شورای ملی مقاومت ایران

قتل عام و اعدام جمعی در اشرف- شماره ۹۱

نمایش مسخره مأمور نیروی قدس در دانشگاه بغداد برای مقابله با خشم و انزجار جهانی از قتل‌عام در اشرف

اعزام ۶ مأمور قدس و اطلاعات آخوندی به عراق در ارتباط با موضوع کروکانها و حمله به اشرف

سفارت رژیم آخوندی در بغداد و نخست وزیری عراق درصددند در روز شنبه ۲۵ آبان (۱۶نوامبر) یک نمایش مسخره زیر عنوان «عراق جدید و جنایتهای سازمان تروریستی خلق» در دانشگاه بغداد راه بیندازند. این برنامه که توسط نافع العیسی، یک مأمور شناخته شده نیروی تروریستی قدس، برگزار می‌شود، به‌منظور مقابله باخشم و انزجار بین‌المللی نسبت به‌قتل‌عام و اعدام جمعی و آدم‌ربایی در اشرف است.

آنها می‌خواهند بار دیگر مجاهدین را متهم به کشتار اعضای خود و مردم عراق کنند و وانمود نمایند که کشتار ۱۰شهریور یک درگیری داخلی بوده است. آنها مدعی کشف گورهای جمعی در اشرف و اعدامهای درون گروهی خواهند شد. شماری از نویسندگان و خبرنگاران و روشنفکران عراقی که دعوتنامه این شوی مسخره را دریافت کرده‌اند، آن را پس فرستاده و شرکت در آن را رد کرده اند.

در همین حال، بنا به‌گزارشهای رسیده از درون رژیم آخوندی، ۶مأمور نیروی قدس و اطلاعات آخوندی، در روز چهارشنبه ۲۲آبان وارد عراق شدند تا با صحنه‌سازی، اعتراضات و انتقادات شدیدی را که مالکی به‌خاطر جنایت علیه بشریت در اشرف، در آمریکا با آنها مواجه شد، خنثی کنند.

رژیم آخوندی و دولت عراق با این اقدامهای ابلهانه، همچنانکه با تحقیقات مبتذل و فرمایشی مالکی درباره کشتار اشرف، می‌خواهند ضمن توجیه جنایت قبلی، برای جنایت بعدی زمینه‌سازی کنند. اطلاعیهٔ ۸۶ دبیرخانهٔ شورای ملی مقاومت در روز اول نوامبر ۲۰۱۳ فاش ساخت که نتیجه به اصطلاح تحقیقات «کمیته تحقیق» مالکی که او با خود به آمریکا برده بود، مملو از دروغهای گوبلزی است و ۷گروگان و ۴۲مجاهد نجات یافته از قتل عام را به عنوان عاملان قتل عام معرفی می‌کند.

در یک اقدام مشابه در ۳۰ ژوئن ۲۰۱۱ وزارت دفاع عراق چهار مأمور اطلاعات آخوندی را زیر عنوان اعضای سابق مجاهدین به صحنه آورد تا جنایت ضدبشری ۸ آوریل علیه مجاهدان را توجیه کند. محمد العسکری، سخنگوی مالکی در وزارت دفاع و از مسئولان جنایت ۸ آوریل در یک دروغ مسخره گفت: «بسیاری از ساکنان اشرف توسط رهبری کمپ با زور و تهدید نگه داشته شده اند... ۵۸ عضو مجاهدین فرار کرده اند که اکثر آنها از رهبران هستند».

نافع عیسی که در سالهای گذشته بارها به دستور رژیم ایران با جمع آوری دیگر مزدوران، به حمله و تعرض علیه اشرف دست زده است، همچنانکه در اطلاعیه ۱۲دی ۱۳۸۹ دبیرخانه شورا فاش شده است «از سال۱۳۸۵ به استخدام

www.ncr-iran.org

صحنه‌سازی مقامات حکومت مالکی و رسانه‌های خبری رژیم در یک نمایش مسخرهٔ سفارت رژیم و نخست‌وزیری عراق برای سرپوش‌گذاشتن بر گروگانگیری و اعدام جمعی در اشرف

اطلاعیهٔ دبیرخانهٔ شورای ملی مقاومت ـ ۲۵آبان۹۲

«۶ مأمور اطلاعات و نیروی تروریستی قدس که در اطلاعیهٔ شمارهٔ۹۱ ورود آنها به عراق فاش شده بود، شامل ۵مرد و یک زن هستند که هم‌زمان در یک مأموریت جنایتکارانه در اشرف به صحنه‌سازیهای ضروری و گرفتن عکس و فیلم از نقاط مختلف به‌ویژه محل شهادت ۵۲مجاهد خلق گماشته شده‌اند تا به خیال خود بتوانند تقصیر را به گردن خود مجاهدین بیندازند...

بدون تردید رژیم آخوندی و حکومت مالکی در نمایشهای رذیلانهٔ خود درصدد اجرای یک سناریوی جنایتکارانه هستند. نیازمندی آنها به این‌که شهادت ۵۲مجاهد خلق را یک تصفیهٔ درون‌گروهی وانمود کنند، هم‌چنان‌که نیازمندی آنها به کشف گورهای موهوم جمعی و ادعای اعدامهای درون‌گروهی و مرگهای مشکوک در درون مجاهدین امر پنهانی نیست و آن را بارها به زبانهای مختلف و از طرق مختلف اعلام و تکرار کرده‌اند. بخش دیگری از این سناریوی مشترک آخوندی و به‌اصطلاح "دولت قانون" مالکی، کارگذاشتن مواد انفجاری و سلاح در اشرف و نسبت‌دادن آنها به مجاهدین است که این نیز مشابه همان صحنه‌سازیهای بعد از قتل‌عام ۱۹فروردین۱۳۹۰ است که طاهر بومدرا، رئیس حقوق‌بشر یونامی و مشاور یونامی در پروندهٔ اشرف بارها آن را از جمله در پارلمان انگلستان در ۱۱دسامبر۲۰۱۲ با جزئیات برملا کرده است».

انتشار عکس یکی از مأموران نیروی قدس در اشرف

اطلاعیهٔ دبیرخانهٔ شورای ملی مقاومت ۲۹ آبان ۱۳۹۲

«مقاومت ایران عکس یکی از ۶مأمور نیروی تروریستی قدس را که از هفتهٔ گذشته در ارتباط با حمله به اشرف و سرنوشت گروگانها به اشرف رفته‌اند، منتشر می‌کند. این عکس که از درون رژیم به‌دست مقاومت رسیده است، در زمان حضور این مزدور در اشرف گرفته شده است.

صدور مزدوران از ایران به عراق، و از عراق و ایران به کشورهای اروپایی برای مصارف تبلیغاتی و اطلاعاتی چیز تازه‌یی نیست و در دو دههٔ گذشته بارها از سوی دستگاههای امنیتی کشورهای مختلف از قبیل آلمان و هلند در گزارشهای سالانهٔ این دستگاهها به آن اشاره شده است».

National Council of Resistance of Iran

شورای ملی مقاومت ایران

قتل عام و اعدام جمعی در اشرف- شماره ۹۶

مقاومت ایران عکس یکی از ۶ مأمور نیروی قدس را که برای توطئه به اشرف رفته اند، منتشر می‌کند

مقاومت ایران عکس یکی از ۶ مأمور نیروی تروریستی قدس که از هفته گذشته در ارتباط با حمله به اشرف و سرنوشت گروگانها به اشرف رفته اند، منتشر می‌کند. این عکس که از درون رژیم به دست مقاومت رسیده است، در زمان حضور این مزدور در اشرف گرفته شده است.

مقاومت ایران در اطلاعیه شماره ۹۱ در ۲۴ آبان به نقل از گزارشهای رسیده از درون رژیم آخوندی اعلام کرد، عمامور نیروی قدس و اطلاعات، در روز ۲۲آبان در ارتباط با موضوع حمله به اشرف و سرنوشت گروگانها وارد عراق شدند تا با صحنه سازی، اعتراضات و انتقادات شدیدی را که مالکی به خاطر جنایت علیه بشریت در اشرف، در آمریکا با آنها مواجه شده است خنثی کنند. در اطلاعیه های بعدی جزییات بیشتری از این موضوع افشا شد. ملاقات و گفتگوهای دژخیمان نیروی تروریستی قدس با مقامهای بالای حکومت عراق درباره سرنوشت گروگانها، نگرانی گسترده یی را در مورد توطئه های رژیم ایران و حکومت مالکی درباره استرداد یا سر به نیست کردن گروگانها دامن زده است.

دبیرخانه شورای ملی مقاومت ایران

۲۹ آبان ۱۳۹۲/۲۰ نوامبر ۲۰۱۳

www.ncr-iran.org

کمیسیون امنیت و ضدتروریسم شورای ملی مقاومت نیز در این سالیان بارها و بارها صنعت پناهنده‌سازی از این مزدوران در کارگاههای نمدمالی اطلاعات آخوندی را برملا کرده است. بنجل‌ترین مزدوران تحت عنوان "اعضای سابق مجاهدین" برای توبه و ندامت علنی مورد استفاده واقع می‌شوند. مابقی برای "تجسس" و کارهای اطلاعاتی یا تروریستی در پوششهای مختلف به‌خدمت گرفته می‌شوند که یک فقره از آن در اطلاعیهٔ ۲۱مهر۹۲ کمیسیون امنیت و ضدتروریسم افشا شده است.

سپس هر یک از مزدوران، بسته به نیازمندیهای مقطعی رژیم، بعد از خیس‌خوردن در آب‌لجن اطلاعات آخوندها، برای لجن‌پراکنی به خط اول رسانه‌یی و فضای مجازی اعزام می‌شوند. آن‌گاه، پس از مدتی که تاریخ مصرف آنها سپری می‌شود، از دور خارج شده و با مزدوران تازه‌نفس جایگزین می‌گردند.

یکی از آخرین فقرات، که کمیسیون امنیت و ضدتروریسم شورا در ۱۱آذرماه۹۲ برملا کرده است، اعزام یک مزدور به آلبانی تحت عنوان پناهنده، برای اخلال در انتقال ساکنان لیبرتی به این کشور است. این در حالیست که مزدور مزبور، پاسپورت معتبر ۵سالهٔ رژیم را که به‌دستور وزارت اطلاعات آخوندها صادر شده است، در دست دارد.

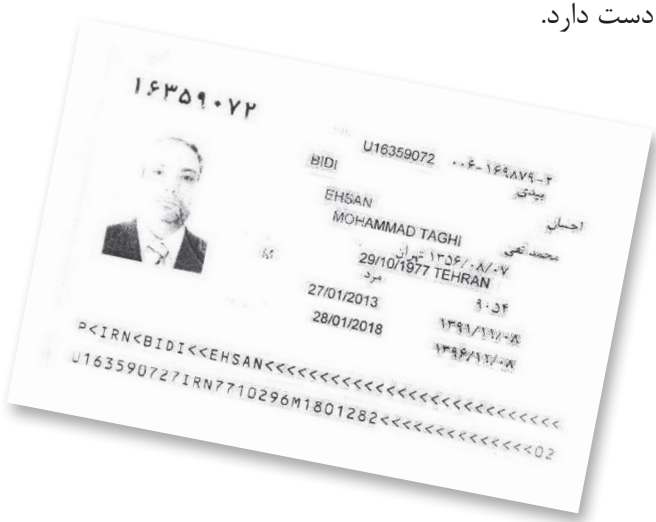

National Council of Resistance of Iran

شورای ملی مقاومت ایران

کمیسیون امنیت و ضد تروریسم

دستگیری یک جاسوس نیروی تروریستی قدس و تلاش رسوا و شکست خورده برای نفوذ در مجاهدین

فراخوان به اخراج مأموران گشتاپوی آخوندی از اروپا و آمریکا

• مقاومت ایران خواستار افشا و انتشار عملکرد جاسوسان و مأموران رژیم در پوشش‌های مختلف در خارج از ایران به منظور اطلاع افکار عمومی است

فاش شدن جاسوسی یک عامل نیروی تروریستی قدس به نام علی منصوری و دستگیری او در فرودگاه تل آویو، بار دیگر گوشه یی از عملکرد مأموران رژیم آخوندی را در پوشش‌های گوناگون در خارج از ایران برملا کرد.

خبرگزاری فرانسه در روز ۸مهر (۰ اکتبر) از دستگیری یک ایرانی مظنون به جاسوسی در تل آویو در روز ۰ شهریور (۱۱سپتامبر)، به هنگام حمل عکسهایی از سفارت آمریکا، خبر داد.

به نوشته روزنامه لوسوار، فرد مزبور که از پاسپورت تابعیت بلژیکی استفاده می‌کرد، از این پیشتر «خود را به عنوان هوادار مجاهدین خلق معرفی کرده بود... او یک مأمور اعزامی به بلژیک به منظور نفوذ در مجاهدین بود» (۹مهر۹۲-اول اکتبر۲۰۱۳).

به گزارش همین روزنامه علی منصوری در سال۱۳۷۷ (۱۹۹۸) به بروکسل آمد و وقتی درخواست پناهندگی سیاسی او مورد قبول واقع نشد، در سال ۲۰۰۲ با یک بلژیکی ایرانی تبار ازدواج کرد و از این طریق تابعیت بلژیک را به دست آورد. او در عین حال کارت هویت و پاسپورت خود را به سرعت برق از تهران دریافت کرد و می‌خواست در یک کلوپ شبانه سرمایه گذاری کند. علی منصوری یک برادر پولدار نزدیک به رژیم داشت و بدون هیچ مشکلی به ایران رفت و آمد می کرد. او یک مأمور اعزامی برای نفوذ در مجاهدین بود. وی اعتراف کرده است که به خاطر پول کار می‌کرده و در پوشش کارهای تجاری و بازرگانی یک میلیون دلار از رژیم ایران گرفته است.

همزمان رسانه های اسرائیل از دستگیری این فرد در سومین سفرش به این کشور به اتهام جاسوسی و انجام مأموریت از سوی نیروی قدس سپاه پاسداران، خبر دادند. او از گذرنامه بلژیکی با نام خارجی «الکس ماس» استفاده می‌کرده است و قصد داشت با ثبت یک شرکت بازرگانی در اسرائیل، امکان سفرهای بعدی را هم فراهم کند. منصوری بعد از هر دو سفر قبلی به اسرائیل، برای دادن گزارش به تهران می رفت. رابطین او با سپاه تروریستی قدس ... «علوی» بودند. علاوه بر این در سفر به ایران افتاده ...

علی منصوری باید با تمام جزییات به اطلاع افکار عمومی برسد. بی اطلاع گذاشتن افکار عمومی از این اقدامهای غیرقانونی و جنایتکارانه، راه را برای ادامه و گسترش آنها هموار می‌کند.

ج- جلوگیری از سوء استفاده مأموران فاشیسم دینی حاکم بر ایران از امکانات پناهندگی و گرفتن تابعیت، از سوی کمیساریای عالی پناهندگان ملل متحد و ادارات پناهندگی در کشورهای مختلف.

۱۰- کمیسیون از عموم هموطنان می‌خواهد، با افشای فعالیتهای مأموران رژیم در هر کجا که هستند و با معرفی این مأموران به مقامهای مسئول در کشورهای مربوطه و یا از طریق دفاتر شورای ملی مقاومت، اجازه ندهند، رژیم آخوندی کشورهای دیگر را به عرصه تاخت و تاز مأموران و جاسوسان و تروریستهای خود تبدیل کند.

شورای ملی مقاومت ایران

کمیسیون امنیت و ضد تروریسم

۲۱ مهر ۱۳۹۲ (۱۳ اکتبر ۲۰۱۳)

سفر مالکی و فالح فیاض به تهران
«شق‌القمر» انتشار فیلمهای جنایی پلیسی دربارهٔ مخفیگاه مسعود رجوی
پس از تخلیه و تحویل اشرف به سازمان ملل در رسانه‌های رژیم

مالکی و مشاور امنیتی او فالح فیاض از ۱۳ تا ۱۶آذرماه امسال به خدمت اربابان خود در تهران شتافتند. یکی از دستاوردهای رژیم از سفر ۴روزهٔ آنها که با ملاقاتهای علنی و مخفی متعدد با وزیر اطلاعات و سرکردهٔ نیروی تروریستی قدس همراه بود، دو هفته بعد در شبکه‌های تلویزیونی رژیم پخش شد. در این فیلم با ژستهای جیمزباندی ادعا می‌شود که دوربین نظام برای اولین‌بار توانسته است به مقر فرماندهی ارتش آزادیبخش در اشرف تحت عنوان «مخفیگاه رجوی» دست پیدا کند!

هم‌چنین ادعا می‌شود که مسعود رجوی در سال۵۹ با طارق عزیز دیدار داشته است! این در حالیست که بیانیهٔ مشترک نایب نخست‌وزیر عراق و مسئول شورای ملی مقاومت ایران در دی‌ماه۱۳۶۱ در پاریس برای پایان‌دادن به جنگ ضدمیهنی و صلح عادلانه منتشر شده است.

از راست، آخوند حسن روحانی، نوری مالکی

دو ماه پس از همین دیدار و امضای بیانیهٔ مشترک برای دست‌یافتن به یک صلح عادلانه در جنگ ضدمیهنی، طرح صلح شورای ملی مقاومت ایران در اسفند۱۳۶۱ منتشر شد.

چند روز بعد، دولت وقت عراق در اول فروردین۱۳۶۲ طرح صلح شورای ملی مقاومت را به‌عنوان مبنای قابل قبولی برای آغاز مذاکرات صلح پذیرفت و این یکی از مهمترین دستاوردها و افتخارات تاریخچهٔ مقاومت ایران علیه جنگ‌طلبی ضدمیهنی خمینی است. جوابیه و موضعگیری رسمی دولت عراق نیز در همان زمان منتشر شده است که استقبال دولت عراق را از طرح صلح شورای ملی مقاومت ایران اعلام می‌کند.
در تلویزیون رژیم تصاویر دیدار رهبر مقاومت با رئیس‌جمهور پیشین عراق در سال۱۳۶۵ در دیدار صلح در بغداد که در همان سالیان بارها از برنامه‌های تلویزیونی «سیمای مقاومت» پخش شده است، کشف جدیدی جلوه داده می‌شود!

دیدار صلح در بغداد

اطلاعیهٔ سازمان مجاهدین خلق ایران

قبل از ظهر امروز، یکشنبه ۲۵/خرداد/۱۳۶۵، برادر مجاهد مسعود رجوی رهبر انقلاب نوین مردم ایران با آقای صدام‌حسین رئیس‌جمهور عراق دیدار کرد. در این دیدار، رئیس‌جمهور عراق ورود برادر مجاهد مسعود رجوی به عراق و اقامت رهبر انقلاب نوین ایران در این کشور را بعنوان میهمانِ بزرگوار و مجاهدِ صلح و حُسن همجواری بین دو کشورِ همسایه، خوشامد گفت. رئیس‌جمهور عراق تأکید کرد که رهبری عراق به مقاومت ایران و استقلال سیاسی و ایدئولوژیکی آن و آزادی‌عمل آن در کار و حرکتش بمنظور دستیابی به اهدافش احترام می‌گذارد. رئیس‌جمهور عراق همچنین تأکید کرد که روابط عراق با مقاومت ایران بر پایه‌های صلح، احترام متقابل به حق حاکمیت ملی و احترام به انتخاب ایدئولوژیک و سیاسی هر دو ملت و همکاری متقابل برای بنیاد گذاشتن پایه‌های صلح و ثبات در منطقه استوار می‌باشد.

برادر مجاهد مسعود رجوی ضمن تشکر از علائقی که در عراق با آن مواجه شده است، از مواضع اصولی و کوشش‌های رئیس‌جمهور عراق برای دستیابی به صلح بین دو کشور و پذیرش طرح صلح مقاومت ایران توسط دولت عراق بعنوان مبنای قابل قبولی برای آغاز مذاکرات صلح، تقدیر نمود.

۲۳۶

رهبر انقلاب نوین مردم ایران تأکید کرد که مقاومت ایران و سازمان مجاهدین خلق ایران
نیز برای برقرار شدن صلح بین دو ملت همسایه و همچنین برای بنیادگذاری روابطی مبنی
بر حُسن همجواری و احترام متقابل به حاکمیت ملی و تمامیت ارضی و عدم دخالت در امور
داخلی یکدیگر تلاش می‌کنند. برادر مجاهد مسعود رجوی، خمینی را بخاطر ادامه‌ی جنگی که
باعث زیان‌های جانی و مالی زیادی برای آنها

که پنهان نمی‌کند که چند سال پیش مجاهدین
از وقتی که عراق آمادگی خود را برای صلح به
ها بایستی به جانب رژیم خمینی یعنی تنها
ت، نشانه روند. بخصوص که اکنون تمام مردم
کار عمومی جهانی نیز بر این خواست حقه‌ی دو

با رئیس‌جمهور عراق همچنین موضوع اسیران
وجهات ویژه‌ی رئیس‌جمهور عراق را خواستار
نحوه رژیم خمینی متقابلاً اسیران عراقی را آزاد
درنگ آزاد خواهند شد. آقای صدام‌حسین
ر مجاهد مسعود رجوی افزود که پس از این
شما می‌باشند، میهمان ما تلقی کنید و از این پس
کجا که باشند بمثابه‌ی میهمانان عراق و نه اسیر

یس‌جمهور کشور همسایه‌مان عراق که به مدت
ی‌عزیز نایب نخست‌وزیر و وزیر امور خارجه‌ی
یس جنبش‌های آزادیبخش در شورای فرماندهی
عباس داوری، اعضای هیئت اجرایی سازمان

سازمان مجاهدین خلق ایران
۲۵ خردادماه ۱۳۶۵

۲۳۷

THE BAGHDAD OBSERVER

Monday, March 21, 1983

Iraqi official welcomes Iranian resistance peace initiative

Mr Latif Nsayyif Jassim, the Information and Culture Minister, commenting on the statement by the National Council for Iranian Resistance issued on March 13, 1983, told Iraqi News Agency that the statement was in line with the discussions which took place in France between Mr Tariq Aziz, the Deputy Premier and Mr Masoud Rajavi, head of the Council on February 9, 1983.

The two parties, during the meeting expressed the desire of the Iraqi and Iranian peoples to coexist and establish good neighbourly relations and not to interfere in the internal affairs of one another, and during which they agreed that the present Iranian regime, through escalating the conflict and its persistence in interferring in the internal affairs, were the prime obstacles to realizing peace.

The Minister ...

and to establish relations on firm grounds."

The Minister also made it clear that it was premature to comment officially on points of legal or procedural nature the statement included on how peace could be realized, as such issues could not be agreed to through public statements, but rather through joint study.

He said: "Iraq is ready to look into these points and had the true and honest desire to reach a just agreement with the National Council or any competent Iranian authority yearning for peace."

The Minister stressed the fact that if peace was to prevail between Iraq and Iran, it should stem from reciprocal respect for both parties' legitimate rights, ... power should not entail privileges to one party ... the other that crucial ... be solved in accordance with international law ... at the legitimate interests of both countries with ... orical development ... be taken into consideration.

پاسخ رسمی عراق به طرح صلح شورای ملی مقاومت

الرد الرسمي للجانب العراقي

صرح السيد لطيف نصيف جاسم وزير الثقافة والاعلام لوكالة الانبـــاء العراقية ، تعقيبا " على البيان الصادر عن المجلس الوطني للمقاومة فـــي أيران بتاريخ ١٣ آذار ١٩٨٣ بمايلي :-

أن البيان المذكور يتسم بصورة عامة مع الروح التي سادت المحادثـــات التي جـرت في فرنسا بين السيد طارق عزيز نائب رئيس الوزراء والسيـــد مسعود رجوي مسؤول المجلس الوطني للمقاومة في أيران بتاريخ ٩ / ٢ / ١٩٨٣ والتي أكد فيها الطرفان رغبة الشعبين العراقي والايراني في العيش بسلام ، وأقامة علاقات حسن الجوار ، وعدم التدخل في الشؤون الداخلية كمـــا أكدا خلالها بأن النظام الحاكم في أيران بأصراره على العدوان والتوسع والتدخل في الشؤون الداخلية هو السبب والعائق الاساسي أمام بلـــوغ الشعبين العراقي والايراني هدفهما المنشود في السلام .

وعلى هذا الاساس فأننا نحيي المبادرة السلمية التي عبر عنها بيان المجلس الوطني للمقاومة في أيران ونؤكد حرص العراق على قضية السلام وأستعـــداده التام للتعاون مع المجلس الوطني للمقاومة في أيران ومع كل من يرغب مـــن الايرانيين في أقامة السلام مع العراق ، وبناء العلاقات بين البلديـــن الجارين على أسس وطيدة ..

(١ - ٢)

پاسخ رسمی عراق به طرح صلح شورای ملی مقاومت

طرح صلح شورای ملی مقاومت

«به‌دنبال ملاقات آقای طارق عزیز نایب نخست‌وزیر عراق با آقای مسعود رجوی مسئول شورای ملی مقاومت و صدور بیانیهٔ مشترک ۱۹دیماه۱۳۶۱ مبنی بر استقرار صلح عادلانه و حل‌وفصل مسالمت‌آمیز اختلافات دو کشور از طریق مذاکرات مستقیم براساس تمامیت ارضی، استقلال کامل، عدم مداخله در امور داخلی یکدیگر، احترام به ارادهٔ آزاد دو ملت ایران و عراق، روابط حسن همجواری و همکاری متقابل در خدمت آزادی، صلح و ترقی و ثبات منطقه؛ شورای ملی مقاومت قرارداد ۱۹۷۵ (الجزایر) و مرزهای زمینی و رودخانه‌یی مندرج در این قرارداد را مبنای صلح عادلانه و پایدار اعلام می‌کند. لکن بدیهی است این پذیرش ملازم با عدم هرگونه مداخله در امور داخلی یکدیگر است. بنابراین شورای ملی مقاومت در عین تأکید بر ضرورت مصونیت مرزها از هرگونه تجاوز، هرگونه مقاوله‌نامه و یا پروتکل مداخله‌جویانه و سرکوبگرانه منضم به قرارداد۱۹۷۵ را مردود می‌شناسد. اعم از این‌که چنین مقاوله‌نامه یا پروتکلی سرّی یا علنی باشد. شورای ملی مقاومت که برای استقلال و صلح و آزادی در ایران مبارزه می‌کند، در پی ۶ماه بررسی و پس از انجام مطالعات و مشورتهای جامع به‌منظور دستیابی به یک صلح عادلانه که در قدم اول به ملاقات نایب نخست‌وزیر عراق با مسئول شورا و صدور بیانیهٔ مشترک منجر گردید، اکنون پیشنهاد خود دربارهٔ "طرح کلی صلح" را برای اطلاع دولت عراق، سازمان ملل متحد، جنبش کشورهای غیرمتعهد، کنفرانس اسلامی و نیز برای آگاهی دو ملت ایران و عراق و همهٔ طرفداران صلح در منطقه و جهان به شرح زیر اعلام می‌نماید:

۱ـ اعلان فوری آتش‌بس بین کلیهٔ نیروهای دو کشور در زمین، هوا و دریا.

۲ـ تشکیل کمیسیون نظارت بر آتش‌بس و عقب‌نشینی تحت‌نظر یک مرجع مرضی‌الطرفین یا دبیرکل ملل متحد.

۳ـ عقب‌نشینی نیروهای دو کشور تا پشت مرزهای مشخص‌شده در پروتکلهای راجع به علامت‌گذاری مجدد مرز زمینی ایران و عراق و پروتکل راجع به تعیین

مرز رودخانه‌یی بین ایران و عراق و صورتجلسات نقشه‌ها و عکسبرداریهای هوایی ضمیمهٔ آن دو که به امضای دو طرف رسیده است. زمان لازم برای عقب‌نشینی به مرزهای بین‌المللی مذکور به تشخیص کمیسیون نظارت بر آتش‌بس، قبل از اعلان آتش‌بس تعیین می‌شود.

۴ـ مبادلهٔ کلیهٔ اسرای جنگی، حداکثر ظرف سه ماه پس از اعلان آتش‌بس با رعایت مقررات بین‌المللی، تحت‌نظر صلیب‌سرخ بین‌المللی.

۵ـ ارجاع مسألهٔ تعیین خسارتهای ناشی از جنگ به دیوان بین‌المللی لاهه جهت تعیین خسارتهای ناشی از جنگ و نحوهٔ تأدیهٔ حقوق ایران. رأی دیوان در این مورد لازم‌الاجرا خواهد بود.

۶ـ تعهد طرفین به فراهم‌نمودن موجبات بازگشت پناهندگان و رانده‌شدگان دو کشور به یکدیگر، با اعلام عفو عمومی و تضمین امنیت مالی و جانی آنها.

۷ـ تنظیم قرارداد قطعی صلح بین دو کشور، بر مبنای احترام کامل به حاکمیت و استقلال ملی، تمامیت ارضی، عدم مداخله در امور داخلی یکدیگر، حسن همجواری و مصونیت مرزها از تجاوز.

* طرح حاضر در یک مقدمه و ۷بند به اتفاق آرا در شورای ملی مقاومت به تصویب رسیده است.

مسئول شورای ملی مقاومت

مسعود رجوی

۲۲اسفند۱۳۶۱

شماره ۱۳۴

یامقلّب القلوب والابصار
یا مدبّر اللیل والنّهار
یا محوّل الحول والاحوال
حوّل حالنا الی احسن الحال

مجاهدین خلق ایران
نشریه مجاهدین خلق ایران

سال چهارم ـ پنجشنبه ۲۵ شهریور ۱۳۵۴ ـ یکشماره ۱۰۰ ریال (خارج از کشور معادل دو دلار)

طرح صلح شورای ملی مقاومت

• اعلان فوری آتش بس • تشکیل کمیسیون نظارت • عقب نشینی نیروها تا پشت مرزهای زمینی و رودخانه‌ای قرارداد ۱۹۷۵ (الجزایر) • مبادله کلیه اسرا • تعیین خسارتهای جنگی و نحوه تادیه حقوق ایران در دیوان بین المللی لاهه • بازگشت پناهندگان و آوارگان • تنظیم قرارداد قطعی صلح

اطلاعیه مسئول شورا

هموطنان عزیز!
پشتیبانان شورای ملی مقاومت برای استقلال و آزادی جمهوری دمکراتیک اسلامی ایران!
در آستانه‌ی سالگرد ملی شدن صنعت نفت برهبری پیشوای فقید نهضت ملی ایران دکتر محمد مصدق و در آغاز سال جدید ضمن عرض تبریکات شورای ملی مقاومت با ایمان به پیروزی "صلح و آزادی" و پیروزی مقاومت عادلانه‌ی ملت اسیرمان بر استبداد سیاه و پیر جنگ طلبی ضد ملی و ضد میهنی رژیم خمینی؛ طرح کلی صلح شورای ملی مقاومت بمنظور استقرار صلح عادلانه بین ایران و عراق را ...
طرح حاضر حاصل بررسی های ...
اخیر است ...

خمینی، خصم نوروز و شادی و شکوفائی

در صفحه ۵

عمو نوروز

شرح داده از: اسماعیل بدیانی

در صفحه ۳۳

سرمقاله

محکومیت رژیم خمینی در اجلاس حقوق بشر ملل متحد

نقطه پایانی بر داعیه رفرم! در افکار عمومی جهان

هفته‌ی گذشته سی و سه ... ملل متحد که در ...

شماره ۱۳۵

• پیام رئیس جمهور بنی صدر در رابطه با پیام اخیر خمینی
• عملیات واحدهای موتوری
• آتش در بهار سبز (داستان)
• خمینی متفورترین چهره جهان

تلگراف
مسئول شورای ملی مقاومت به دبیرکل سازمان ملل متحد
درباره ۲۵۰۰۰ اعدام و ۶۰۰۰۰ زندانی سیاسی در رژیم خمینی

بیانیهٔ مشترک نایب نخست وزیر عراق و مسئول شورای ملی مقاومت ایران

توضیح: در آخرین ساعاتی که نشریه آماده‌ی چاپ بود ترجمه‌ی بیانیه‌ی مشترک نایب نخست‌وزیر عراق و برادر مجاهد مسعود رجوی را دریافت کردیم. نظر به اهمیت سیاسی این اتحادی آیین بیانیه‌ی دیدار آقای طارق عزیز از مسئول اول سازمان مجاهدین خلق ایران و مسئول شورای ملی مقاومت که به مثابه‌ی یک نقطه‌ی عطف ...

بقیه در صفحه ۲

تذکر: کلمات داخل کروشه ( ) از جهت توضیح ترجمه افزوده شده‌اند و در متن اصلی وجود ندارد.

• • •

یکشنبه ۹/ژانویه/۱۹۸۳ (۱۹ دی ۶۱)

آقای طارق عزیز نایب نخست‌وزیر عراق با آقای مسعود رجوی مسئول شورای ملی مقاومت ایران و مسئول اول سازمان مجاهدین خلق ایران در محل اقامت او در آوریل ۱۹۸۳ در سال پاریس، دیدار و پیرامون جنگ ایران و عراق و ضرورت پایان آن تبادل نظر نمودند. در پایان ملاقات مواضع طرفین به شرح زیر برای اطلاع ملتین ایران و عراق و همه‌ی طرفداران صلح در منطقه و جهان اعلام می‌گردد:

آقای (طارق) عزیز موضع عراق مبنی بر علاقه‌ی صادقانه برای برقراری صلح بین عراق و ایران براساس استقلال کامل و تمامیت ارضی، احترام به آزادی آزاد مردم عراق و مردم ایران، عدم دخالت در امور داخلی و ایجاد روابط مشترک بین مردم عراق و ایران براساس احترام متقابل و همکاری دوجانبه به نحوی که در خدمت منافع متقابل و آرزوهای آنها برای آزادی، ترقی و صلح و در خدمت صلح و ثبات در منطقه باشد را برای آقای رجوی توضیح داد. آقای (طارق) عزیز همچنین مواضع و ابتکاراتی را که توسط عراق در این مورد انجام گرفته است توضیح داده و در این رابطه، خواست خود در جهت جلب اطمینان مردم ایران و نیروهای سایر آن را که به صلح جان دو خلق منطقه‌اند، برای آقای رجوی تشریح نمود.

آقای (طارق) عزیز دعوتی از جانب رهبری عراق به آقای رجوی برای دیدار از عراق به منظور ایجاد روابط برادرانه بین خلقهای همجوار براساس احترام متقابل و تبادل صادقانه برای استقرار صلح، تقدیم نمود.

آقای (طارق) عزیز برای رفع هرگونه موقعیتی که بوسیله‌ی گزارشات مطبوعات درباره‌ی ماهیت روابط بین دو طرف ایجاد شده است، این حقیقت را مورد تاکید قرار داد که این روابط برمبنای تفاهم متقابل سیاسی هر دو طرف برای آرمانهای مشروع مردمشان، و نه بر مبانی و حمایتهای نوع دیگر، استوار است.

آخرین برگ متن دستنویس بیانیه‌ی مشترکی که توسط نایب نخست‌وزیر عراق آقای طارق عزیز و برادر مجاهد مسعود رجوی امضاء شده است.

اکنون به روایت جنایی ـ پلیسی در شهرفرنگ تلویزیون آخوندی توجه کنید:

شبکه۲ ـ ۲۷آذر۹۲

گویندهٔ خبر ۲۰۳۰ شبکهٔ۲: *خوب از ۲۰۳۰امشب دو گزارش خوب مانده که توصیه می‌کنم که هیچ‌کدامشان را از دست ندهید. در گزارش اول دوربین مرآتی برای اولین بار تونسته از یک مخفیگاه مخوف تصاویر عبرت‌آموزی را بیرون بکشد.*

کلام گزارش روی تصاویر اشرف: *اردوگاه اشرف، مخفیگاه اصلی سرکردهٔ خونخوار مسعود رجوی است.*

سرکردهٔ گروهک منافقین سال۵۹ پس از اولین دیدارش با طارق عزیز عملاً در چاه دام صدام افتاد و از سال۶۴ برای جنایتها، ترورها و آدمکشیهایش صدام دژی به او داد به نام اشرف. شعار اصلی مسعود این‌جا حک شده. نگاهی کن و با من بیا.

مزدور سنجابی خائن: *۸۱ قبل از جنگ این‌جا آخرین نشستش را گذاشت. همه دیدنش. بعد از اون دیگر خودش را مخفی کرد.*

کلام گزارش: *چشمهایت را باز کن که فقط این‌جا چند ثانیهٔ اولش را می‌توانی ببینی. بعد تاریک می‌شود، ظلمات است این‌جا.*

گزارشگر صحنه (مرواتی) خطاب به یکی از مزدوران: *پیدا شد درش؟ خوب برای اولین بار است که گروههای خبری وارد مقر اصلی مسعود رجوی می‌شوند.*

مزدور: *و مخفیگاهش*

مزدور: *شش تا در گذاشته. یعنی از ترس جونش ۶تا در الکترونیک و عایق‌بندی‌شده با عایقهای مختلف گذاشته و با همین قطر. الان این درب دوم بود، این در سوم است. همین چند متر باز دوباره یک در هست. یک در دیگر این‌جا است.*

گزارشگر: *تمامش برقی هست درها؟*

مزدور: *تمامش هم الکترونیک و برقی است. زیرزمینیم الان. یعنی ۲۰متر زیرزمینیم. ارتفاع این ساختمان را الان ۴متر بگیریم، ۱۶متر دیگرش بتون است. یعنی ۱۶متر بتونه، آن‌هم بتون مسلح. هر دربش را هم که نگاه کنی، اگر این بالا را چراغت را بیندازی آن بالا. هر درش را نگاه کنی یک قفل*

این‌طور دارد. قفل الکترونیکی این‌طوری دارد.
گزارشگر: *افراد جداشده از اردوگاه اشرف می‌گویند هیچ‌کدام از اعضا نمی‌دانستند که مسعود رجوی همچین مقری برای خودش درست کرده.*
یک مزدور دیگر: *شاید در میان ۴هزار نفری نیرویی که داشته باشه بیش از ۲۰نفر از این مخفیگاه خبر نداشتند.*
مزدور اول: *فقط خود رجوی می‌دانسته و رجوی و مژگان پارسایی و صدیقه و فهیمه اروانی*
گزارشگر: *داشتین عکس می‌گرفتید خودتان* ***(مزدور خائن سنجابی:*** *گرفتم) یعنی برای اولین بار بود خودتان می‌دیدید این‌جا را. چی فکر می‌کردید قبلش رجوی کی باشد؟*
سنجابی مزدور خائن: *هیچی مات‌زده شدیم، واقعاً نمی‌دونستیم. رهبری که این‌قدر به فکر جون خودشه، همین.*
گزارشگر: *تمام این سالها تلف شد مال شما؟*
سنجابی مزدور خائن: *تلف‌شده که بود، می‌دونستیم، الان بهتر فهمیدیم.*
کلام گزارش: *همه‌چیز این پایین ضدلرزش است.*
مزدور: *ضدارتعاشه و ضدصدا که صدایش نرود بیرون.*
گزارشگر: *خوب می‌شود گفت که همین‌جا پناهگاهی زیر پناهگاه است. هم محلی برای خروج اضطراری این مردان نترس و شجاع. از هر سوراخی برای حفاظت خودشون استفاده کردند. هرچی هم که دژت مستحکم باشد. عاقبت خیانت و زورگویی و ظلم جز این نیست.*
گزارشگر: *پرچم منافقین.*
مزدور سوم: *پرچم منافقینه.*
این چیه؟ پرچم منافقین. من این پرچم رو بهت بدهم چکارش می‌کنی؟
مزدور: *نخیر من این پرچم را دستم نمی‌گیرم. نزدیک ۱۵ساله زندگیمو به باد داد و الانم در غفلتی که در زندگیم کردم، به‌شدت پشیمان هستم.*
گزارشگر: *ولش کنی می‌افته زمین‌ها*

نمی‌افته، بیفته زمین بیفته پرچم منافقین، زمین هم بیفته دیگه.

کلام گزارش: خبرهای موثقی می‌گوید رجوی این مزدور ترسو تا این اواخر در مخفیگاه فوق‌سری خودش در قرارگاه اشرف بوده و حالا هم در اردوگاه لیبرتی است. می‌گویند آقای تروریست از ترس مرگ و به‌دام‌افتادن نخ سیگار می‌کشد و قدم می‌زند. بالای مخفیگاه رجوی بهشتی جهنمی ساخته برای خودش.

کلام: شکنجه‌گاههای اشرف

مزدور مرد: دست نفر زنجیر می‌کردند و این‌جوری می‌بستند که نفر این‌جوری آماده باشد که شلاق می‌خواهند بزنند.

کلام گوینده: گورستان جمعی آره این واقعیت دارد.

حمایتهای مالی، تبلیغات قرارگاه، تبعیضها، قرصهای سیانور

و بخشهای جدیدی را از این اردوگاه رمزگشایی کند.

شبکهٔ یک تلویزیون آخوندها نیز با یک روز تأخیر در روز ۲۸آذر عیناً همین روایت آخوندی و فیلم جنایی پلیسی را تکرار کرد با این تفاوت که بر روی شعار «مرگ بر اصل ولایت فقیه» نوار سیاه انداخته بودند.

افکت ــ شبکهٔ یک ــ مجلهٔ خبری ــ ۲۸آذر۱۳۹۲:

مجری استودیو: *«نمی‌دانم مستند مختصات جهنمی یادتان می‌آید یا نه؟ مستندی که در رابطه با اردوگاه اشرف سال گذشته تقدیم حضورتان کردیم، اما همکارم احمدی توانست روز گذشته وارد این اردوگاه بشود و بخشهای جدیدی را از این اردوگاه رمزگشایی کند.*

مجری دوم: *آقای نوروزی اول باید این نکته را بگویم که ما دیروز تمام تلاشمان را کردیم این گزارش را از عراق دریافت کنیم، اما به‌خاطر یکسری مشکلات فنی در ارسال و دریافت میسر نشد و به همین دلیل این گزارش را تقدیم حضورتان می‌کنیم. الان هم برویم اردوگاه اشرف و گزارش همکارمان محمدرضا احمدی.*

گزارشگر احمدی: (روی فیلم نوشته است: زمستان۹۱) *میدان منشور آخرین نقطه از کمپ اشرف پادگان گروهک منافقین. همان‌طور که در تصویر مشاهده می‌کنید تعدادی از آنها که در کیوسک نگهبانی هستند، در حال تصویربرداری از ما هستند. بنا به گفته‌هایی که تا به امروز شنیدیم این منطقه هم در روزهای آتی قرار است که آزاد شود و با اخراج منافقین، این زمینها به صاحبان اصلی خودش یعنی مردم عراق برگردد.*

کلام: *حالا یکسال از آن روز می‌گذرد، پادگان اشرف به‌کلی تخلیه شده از منافقین و من دوباره آن‌جا هستم، اما این بار برای دیدن زوایای پنهان مختصات جهنمی.*

یک مزدور: *این سه تا خیابان وصل می‌شود به ۱۰۰ که میره به‌سمت مقرات اصلی.*

گزارشگر: *این‌جا درب اسد پادگان اشرف است و همان‌طور که می‌بینید شیرهایی*

که یک روزی نماد به‌اصطلاح فرقهٔ رجوی بود الان نشان از زوال همیشگی این فرقهٔ تروریستی داره.

کلام: *مقصد اول ما ورودی بلوک۴۹ مقر سری اسکان رجوی در پادگان اشرف*

نفر مزدور: *این قسمت درواقع ۴۹ ما باید از ۵درب اصلی عبور کنیم تا برسیم به در اصلی که می‌رسد به در مسعود رجوی. از این‌جا به بعد تو می‌خواستی بروی بایستی ویزای فرمانده بالا را می‌داشتی. این‌جا ورودی کاخ مسعود است که درواقع جایگاه خاص مسعود رجوی است که این ورودی است.*

مزدور: *الان وارد مخفیگاه مسعود رجوی در پادگان اشرف می‌شویم.*

گزارشگر: *بوی تعفن می‌آید. الان وارد مخفیگاه مسعود رجوی می‌شویم.*

می‌رویم زیرزمین. قطر درب را نگاه کنید. این یکی.

می‌رویم داخل یکی از مخفیگاه کاملاً سری مسعود رجوی که فکر کنم برای انفجار طراحی شده است.

مزدور: *بمب ۱۰تنی هم بخورد هیچ اثری نمی‌گذارد. الان سیستمهای ژنراتور را می‌رویم نگاه می‌کنیم. برای یک نفر ببینید چقدر هزینه گذاشتند.*

این‌جا آخرین خروجی دخمهٔ مسعود رجوی است که این ابتکار را به‌کار برده که همچین خروجی دیگری هم وجود دارد.

مسعود رجوی خائن که می‌خواست از این‌جا خارج بشه با این نور می‌رفت تا انتهای این درب.

گزارشگر: *قلعهٔ محافظ رجوی که الان دیگه تبدیل شده به یک گور دخمه‌یی از خاطرات ننگین فرقهٔ رجوی.*

کلام: *انبوه خودروهای مختلفی که الان به گورستان ماشین جنگی رجوی تبدیل شده بود.*

مزدور: *ماشینهایی که الان این‌جا می‌بینید رجوی همیشه می‌گفت که ما این را از پول قلک نیروهایمان خریده‌ایم، در صورتی که این ابعاد ماشنیها و خودروها تماماً با نصف درآمد نفتی که صدام حسین به رجوی می‌داد خریداری می‌شد. خیلی از ماشینها نظامی هستند مثل جیپهای تویوتا. ولی بعد از سقوط صدام‌حسین شروع*

کرد به خریدن ماشینهایی که الان می‌بینیم ماشینهای شخصی سواری هستند که برای فرماندهان رده‌بالا استفاده می‌شد.

گزارشگر: شاید بشود گفت که میلیونها ادواتی که با پول ملت عراق خریداری شد که به ضرر ملت ایران استفاده بشه. اما امروز حال و روزش این است آماده برگرداندن به صاحبان اصلیش مردم عراق.

کلام: قبرستان مروارید در دل خود رازهای نهان دارد، رازهایی از مرگهای مشکوک.

گزارشگر: مسعود رجوی زنده است؟

زن مزدور: من فکر می‌کنم زنده است بله، زنده و مرده‌بودنش هیچ فرق نمی‌کند.

گزارشگر: کجاست الان میگن لیبرتی است یک عده می‌گویند آلبانی.

زن مزدور: من فکر می‌کنم لیبرتی است ولی هیچ ارزشی ندارد رهبری که خودش رو ۱۲سال قایم کند چه ارزشی دارد بودنش وقتی نیروهایش را می‌اندازد جلو می‌کشد چه ارزشی دارد؟ هر جایی باشد روی این کرهٔ خاکی هیچ ارزشی ندارد.

فصل یازدهم

تخلیهٔ اشرف و قول و قرارهای خیانت‌شده

حکومت عراق و رژیم ایران بر آن بودند تا قبل از سفر آخوند روحانی و ظریف به نیویورک و گفتگوهای رژیم با آمریکا دربارۀ ترتیبات کنفرانس ژنو و توافقاتی که بین طرفین صورت گرفت، مجاهدان باقیمانده در اشرف، یا قتل‌عام یا به گروگان گرفته شوند.

اما پس از حملۀ ۱۰شهریور، هر چند ۵۲تن به‌شهادت رسیدند و ۷تن به گروگان گرفته شدند، اما هنوز ۴۲مجاهد خلق، که نیمی از آنها در نقاط مختلف زیر آتش دشمن بودند، به‌طرز معجزه‌آسایی جان به‌در بردند.

این ۴۲نفر از نقاط مختلف به ساختمان مقر فرماندهی آمده و در آن‌جا سنگر گرفته بودند و به‌هیچ‌وجه حاضر به ترک اشرف نبودند. در شبها و روزهای بعدی، وحوش و گردان عراقی، بارها به محاصرۀ فیزیکی و تهدید آنها به کشتار دیگری مبادرت کردند. اما مجاهدین، به تهدیدها و آوردن نیرو و اذیت و آزار دشمن تا دندان مسلح، هیچ وقعی نگذاشتند.

۴روز بعد از حملۀ ۱۰شهریور، در روز ۱۴شهریور (۵سپتامبر۲۰۱۳) جانشین نمایندۀ ویژۀ دبیرکل طرح سازمان ملل، طرح مشترک سازمان ملل و دولت آمریکا و حکومت عراق را به زبانهای انگلیسی و عربی برای تخلیۀ اشرف و انتقال ۴۲نفر به لیبرتی ارائه داد.

طرح سازمان ملل با توافق دولتهای آمریکا و عراق برای انتقال ۴۲مجاهد اشرفی به لیبرتی

۵سپتامبر ۲۰۱۳ (۱۴شهریور ۱۳۹۲)

ترتیبات امنیتی در کمپ لیبرتی

۱. دولت عراق سلامت و امنیت ساکنان کمپ لیبرتی را تضمین می‌کند.
۲. دولت عراق کلیهٔ اقدامات امنیتی لازم، برای جلوگیری از هرگونه حملهٔ موشکی یا تهدید امنیتی علیه کمپ لیبرتی را اتخاذ خواهد کرد.
۳. دولت عراق با نصب تی‌والها موافقت می‌کند و پیرو توصیهٔ امنیتی سازمان ملل اجازهٔ کیسه‌های شنی افزوده برای حفاظت ساکنان در کمپ لیبرتی را می‌دهد.
۴. یک ملاقات مدیریت کمپ، بلافاصله بین ساکنان و نمایندگان دولت عراق برای بحث حول جزئیات در حضور سازمان ملل تشکیل خواهد شد.

کمپ اشرف

۱. دولت عراق تقبل می‌کند که نهایت تلاشش را برای تعیین‌تکلیف سرنوشت ۷تن از ساکنان مفقود اشرف، به‌عمل آورد.
۲. متخصصان مواد انفجاری دولت عراق، برای جمع‌کردن و خنثی‌کردن مواد منفجره در کمپ اشرف در حضور نفر متخصص سازمان ملل وارد اشرف خواهند شد.

داراییهای اشرف

۱. ساکنان، کلیهٔ اموالشان را در یک منطقهٔ واحد کوچک در اشرف جمع‌آوری خواهند کرد.
۲. دولت عراق به ساکنان اجازهٔ فروش اموالشان را در هر زمان خواهد داد.
۳. دولت عراق صورت‌برداری از داراییهای ساکنان را با حضور سازمان ملل بازبینی خواهد کرد.

Security arrangements in Camp Liberty

الترتيبات الامنية في مخيم الحرية

1. The GOI guarantees the safety and security of the residents in Camp Liberty.
1. تضمن الحكومة العراقية أمن وسلامة سكان مخيم الحرية.
2. The GOI shall take all necessary security measures to prevent any rocket attack or security threat to Camp Liberty.
2. تتخذ الحكومة العراقية كافة الاجراءات الامنية لمنع أي هجوم بالقذائف او تهديد أمني على مخيم الحرية.
3. The GOI agrees to install T-Walls and allow additional sand bags for the protection of the residents in Camp Liberty pursuant to a UN security recommendation.
3. توافق الحكومة العراقية على تركيب جدران T-Walls وتسمح بإحضار اكياس رملية اضافية لحماية السكان في مخيم الحرية بناءا على توصية أمنية من الامم المتحدة.
4. A camp management meeting shall be convened immediately between the residents and the GOI representatives to discuss the details in the presence of the UN.
4. يعقد اجتماع لإدارة المخيم فورا بين ممثلي الحكومة العراقية والسكان لمناقشة التفاصيل بحضور الامم المتحدة.

Camp Ashraf

1. The GOI undertakes to do its utmost ... residents.

3. The GOI will review the inventory of the property with the residents in the presence of the UN.
3. تراجع الحكومة العراقية كشف الممتلكات النائمة للسكان بحضور الامم المتحدة
4. The GOI shall safeguard and guarantee all Ashraf property.
4. تتعهد وتضمن الحكومة العراقية حماية كافة ممتلكات السكان في مخيم اشرف .

Relocation of the remaining residents of Camp Ashraf

نقل السكان المتبقين في مخيم أشرف

1. Immediately after the inventory is submitted to the GOI representatives in the presence of the UN monitors, the remaining residents shall relocate to camp Hurriya under UN monitoring.
1. فور تسليم كشف الممتلكات الى ممثلي الحكومة العراقية بوجود مراقبي الامم المتحدة يتم نقل السكان المتبقين الى مخيم الحرية

۴. دولت عراق حفاظت از کلیهٔ داراییهای ساکنان اشرف را تضمین و تعهد می‌کند.

انتقال باقیماندهٔ ساکنان کمپ اشرف

بلافاصله بعد از تحویل صورت داراییها به نمایندگان دولت عراق، در حضور ناظران سازمان ملل، باقیماندهٔ ساکنان اشرف با حضور ناظران ملل متحد به کمپ لیبرتی منتقل خواهند شد. اما مجاهدین همان شب در اشرف، طرح خود را برای انتقال از اشرف به سازمان ملل و سفارت و وزارت خارجهٔ آمریکا ارائه دادند. در طرح مجاهدین، خواستهٔ نخستین، آزادی ۷گروگان و سپس تضمین امنیت لیبرتی، آزادی فروش اموال منقول و غیرمنقول، توسط سناتور توریسلی نمایندهٔ قانونی آنها و موضوعات حل‌وفصل‌نشده، در انتقال ستونهای پیشین از اشرف به لیبرتی تصریح شده بود.

قدم نخستین ۱۵ شهریور۹۲

۱ـ دولت عراق، آزادی فوری ۷ساکنی را که روز اول سپتامبر دستگیر شدند، به‌عنوان زیر بنای مذاکرات ترتیب می‌دهد.

ترتیبات امنیتی در کمپ لیبرتی

۱ـ دولت عراق امنیت و سلامت ساکنان را در لیبرتی تضمین می‌کند؛ از جمله در میان سایر چیزها، موافقت با حضور دائمی (۷روز هفته و ۲۴ساعت شبانه‌روز) یونامی و یک واحد کلاه‌آبی سازمان ملل در داخل کمپ لیبرتی.

۲ـ دولت عراق همهٔ اقدامات ضروری امنیتی را برای جلوگیری از حملهٔ راکتی یا تهدیدات امنیت به کمپ لیبرتی به‌عمل می‌آورد. دولت عراق فوراً الزامات امنیتی را که ساکنان در ۱۸ژوئن به مقامات ذیربط ارائه کردند، اجرا می‌کند. این شامل مصالح ساختمانی برای دولایه‌کردن سقفهای بنگالهای اقامت (از جمله انتقال میلهای چوبی و آهنی خودشان از اشرف یا خرید آنها)، بازگرداندن ۱۷,۵۰۰تی‌والی که سابقاً برای امنیت در لیبرتی بود، بازگرداندن ۱۵۰سنگر ۲در۲ متر (با ورودیهای

Preliminary step

1.The GOI will arrange for the immediate release of the seven Residents arrested on September 1 as the foundation of negotiation.

Security arrangement in Camp Liberty

1.The GOI will guarantee the safety and security of the Residents in Liberty including among other things by agreeing with the 24/7 presence of UNAMI and a contingent of UN Blue Helmets, inside Camp Liberty.
2.The GOI shall take all necessary security measures to prevent any rocket attack or security threat to Camp Liberty. The GOI will immediately implement the security requirements submitted by the Residents to the relevant authorities on June 18. This will include construction materials for building double roofs on Residential trailers (including transferring their wood and iron bars from Ashraf or purchasing), return of the 17,500 T Walls previously placed for security at Liberty, the return of 150 concrete bunkers 2*2 meters (with concrete entrance protectors) and adequate number of sand bags. The Residents will also be permitted to have construction and to transfer protective helmets and vests and medical equipment from Ashraf for use at Liberty.

Camp Ashraf and property at the Camp

1.The GOI will immediately dispatch an explosives team to disable explosives placed in Ashraf during the attack of September 1, in the presence of UN experts.
2.The Residents will consolidate all of their movable properties and confine their residence to an area of 2km by 2km. They will stay there until the final settlement of moveable and immoveable properties.
3.The GOI will conduct an inventory of all properties moved into storage in the presence of UNAMI and Senator Torricelli as the legal representative chosen by the Residents.
4.The sale of properties to Iraqi merchants will commence immediately and will be unimpeded by the GOI and the Iraqi clients will be able to enter Ashraf without any restrictions by Iraqi forces. Negotiations on the sale of immovable properties will begin immediately by Senator Torricelli with GOI. Proceeds from the sale of immovable properties will be deposited in a charitable account, established by Senator Torricelli, in Switzerland for the benefit of the Residents and their relocation.

Relocation to Camp Liberty

1.Upon the conclusion of merchant sales and the settlement of immovable assets, through negotiation by Senator Torricelli, and reaching agreement, approved by SRSG, UNHCR, GoI and USG the Residents of Ashraf immediately will relocate to Liberty. Until relocation, UNAMI will maintain a monitoring team at Ashraf at all times (24/7).

Others

1.Those items agreed for transfer in convoys 5, 6,7 and 8 including 17 trucks personal belongings, forklifts , 5 generators,12 water tankers and sewer tankers will be allowed into Liberty immediately.

سیمانی حفاظت‌کننده) و کیسه‌شنهای ضروری. به ساکنان هم‌چنین اجازه داده می‌شود که در لیبرتی ساختمان‌سازی کنند و کلاهها و جلیقه‌های حفاظتی و تجهیزات پزشکی را برای استفاده از اشرف به لیبرتی ببرند.

کمپ اشرف و مالکیتها

۱ـ دولت عراق یک تیم متفجرات برای خنثی‌کردن مواد انفجاری که در جریان حملهٔ اول سپتامبر در اشرف کار گذاشته شد، در حضور متخصصان یونامی می‌فرستد.

۲ـ ساکنان، اموال منقولشان را متمرکز می‌کنند و محل اقامت خودشان را محدود می‌کنند به یک محوطهٔ ۲کیلومتر در ۲کیلومتر. آنها تا زمان تعیین‌تکلیف نهایی اموال منقول و غیرمنقول در آن‌جا خواهند بود.

۳ـ دولت عراق صورت‌برداری از همهٔ اموالی را که به انبارها می‌رود، در حضور سازمان ملل و سناتور توریسلی که از سوی ساکنان به‌عنوان نمایندهٔ قانونی انتخاب شده انجام می‌دهد.

۴ـ فروش اموال به تجار عراقی فوراً شروع می‌شود و از سوی دولت عراق ممانعت ایجاد نمی‌شود. مشتریان عراقی قادر خواهند بود که بدون هیچ محدودیتی از سوی نیروهای عراقی، وارد اشرف شوند. مذاکره روی اموال غیرمنقول فوراً توسط سناتور توریسلی با دولت عراق شروع می‌شود. مبالغ حاصل از فروش اموال غیرمنقول در حساب خیریه‌یی که توسط سناتور توریسلی برای استفادهٔ ساکنان لیبرتی و بازاسکان آنان در سوییس باز می‌شود، واریز می‌گردد.

جابه‌جایی به کمپ لیبرتی

۱ـ پس از اتمام خرید تجار و حل‌وفصل مسألهٔ اموال غیرمنقول از طریق مذاکره با سناتور توریسلی و حصول توافقی با تأیید دولت عراق، کمیساریای عالی پناهندگان ملل متحد، نمایندهٔ ویژهٔ دبیرکل و دولت آمریکا، ساکنان اشرف به لیبرتی منتقل خواهند شد. تا زمان جابه‌جایی یونامی، یک تیم مانتیورینگ در همهٔ زمانها، ۷روز

هفته و ۲۴ساعت شبانه‌روز در اشرف نگه می‌دارد.

موضوعات دیگر

۱ـ موضوعاتی که در ستونهای ۵ و ۶ و ۷ و ۸ از جمله ۱۷تریلی متعلقات فردی، لیفتراکها، ۵ژنراتور، ۱۲تانکر آب و فاضلاب، فوراً اجازهٔ انتقال به لیبرتی پیدا می‌کنند.

در ۱۵شهریور (۶سپتامبر۲۰۱۳) خانم الیزابت جونز، معاون وزیر خارجهٔ آمریکا در امور خاور نزدیک، نامه‌یی از جانب وزیر خارجهٔ آمریکا برای رئیس‌جمهور برگزیدهٔ مقاومت ایران خانم مریم رجوی ارسال کرد که ترجمهٔ آن را در زیر ملاحظه می‌کنید:

نامهٔ معاون وزیر خارجهٔ آمریکا در امور خاور نزدیک به رئیس‌جمهور برگزیدهٔ مقاومت ایران

وزارت خارجهٔ ایالات متحد آمریکا
معاون وزیر خارجهٔ در امور خاور نزدیک
واشینگتن
۶سپتامبر۲۰۱۳

خانم رجوی عزیز؛

من این نامه را از جانب وزیر خارجه کری، در رابطه با وضعیت فعلی در کمپ اشرف در عراق می‌نویسم.

ایالات متحدهٔ آمریکا، به شدیدترین شکل ممکن حمله‌یی را که در روز اول سپتامبر در اشرف رخ داد، محکوم نموده و تسلیت خود را به دوستان و خانواده‌های قربانیان ابراز می‌دارد.

ما از یونامی و تلاشهای آن برای انجام یک تحقیقات حقیقت‌یاب در مورد این واقعهٔ دردناک و مستندکردن آن‌چه رخ داده است، حمایت می‌کنیم.

ما به دولت عراق فراخوان داده‌ایم که به‌طور کامل از این تلاشها حمایت کند.

ما در مورد این‌که مرتکبین این عمل بربریت در مقابل قانون قرار بگیرند و هر آن‌چه ممکن است برای یافتن مفقودین انجام شود، اصرار داریم.

در این رابطه، ما به اطلاعیه‌های آزاردهنده صادره توسط سپاه پاسداران ایران که این حمله را مورد ستایش قرار داده‌اند توجه کرده و از دولت ایران می‌خواهیم که از تمام نفوذ خود بر گروههایی که ممکن است مفقودین را در دست داشته

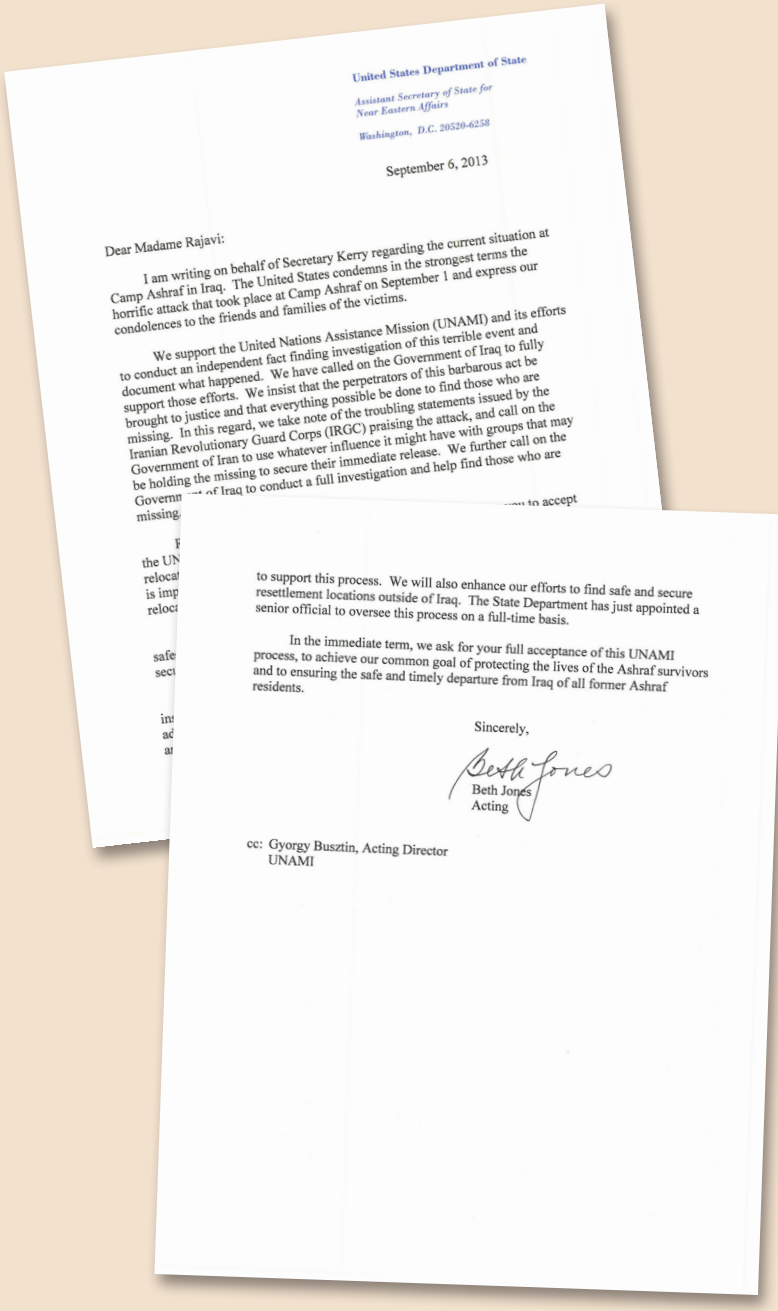

United States Department of State

Assistant Secretary of State for Near Eastern Affairs

Washington, D.C. 20520-6258

September 6, 2013

Dear Madame Rajavi:

I am writing on behalf of Secretary Kerry regarding the current situation at Camp Ashraf in Iraq. The United States condemns in the strongest terms the horrific attack that took place at Camp Ashraf on September 1 and express our condolences to the friends and families of the victims.

We support the United Nations Assistance Mission (UNAMI) and its efforts to conduct an independent fact finding investigation of this terrible event and document what happened. We have called on the Government of Iraq to fully support those efforts. We insist that the perpetrators of this barbarous act be brought to justice and that everything possible be done to find those who are missing. In this regard, we take note of the troubling statements issued by the Iranian Revolutionary Guard Corps (IRGC) praising the attack, and call on the Government of Iran to use whatever influence it might have with groups that may be holding the missing to secure their immediate release. We further call on the Government of Iraq to conduct a full investigation and help find those who are missing.

to support this process. We will also enhance our efforts to find safe and secure resettlement locations outside of Iraq. The State Department has just appointed a senior official to oversee this process on a full-time basis.

In the immediate term, we ask for your full acceptance of this UNAMI process, to achieve our common goal of protecting the lives of the Ashraf survivors and to ensuring the safe and timely departure from Iraq of all former Ashraf residents.

Sincerely,

Beth Jones

Beth Jones
Acting

cc: Gyorgy Busztin, Acting Director
UNAMI

باشند، برای تضمین آزادی بلادرنگ آنها استفاده کند.
علاوه بر این، ما از دولت عراق می‌خواهیم که تحقیقات کاملی به‌عمل آورد و به یافتن مفقودین کمک کند.
در رابطه با وضعیت عاجل در اشرف، ما از شما مصرانه خواهان پذیرش طرح هیأت مساعدت ملل متحد در عراق هستیم، تا باقیماندهٔ ساکنان اشرف به سلامت و بدون تأخیر تحت نظارت سازمان ملل و در اتوبوسهای زرهی سازمان ملل، در اسرع وقت منتقل شوند. این برای سلامت بازماندگان ضروری است که آنها این طرح را بپذیرند و با جابه‌جایی در اسرع وقت، موافقت کنند زیرا این یک موضوع حیاتی و مبرم است.
اگر شما با این رویکرد موافقت نمایید، سازمان ملل به فراهم‌کردن حفاظت از اموال در اشرف از طریق به‌کارگیری یک شرکت نگهداری مورد اعتماد محلی، کمک خواهد کرد. سفارت آمریکا تمامی توان خود را برای حمایت از این تلاشها به‌کار خواهد بست.
ما در نهایت توافق دولت عراق با یونامی را، برای نصب تی‌والهای بزرگ، طبق طرح امنیتی یونامی و هم‌چنین اقدامات حفاظتی افزودهٔ دیگر، مدنظر داریم. این اقدامات هم‌زمان با انتقال امن و سلامت از اشرف، تحت نظارت یونامی انجام می‌گیرد و ما حداکثر کاری را که می‌توانیم بکنیم در این روند به‌عمل خواهیم آورد.
ما هم‌چنین تلاشهای خود را برای یافتن محلهای امن و ایمن در خارج از عراق، تشدید خواهیم کرد. وزارت خارجه یک مقام ارشد برای نظارت بر همین روند به‌طور تمام‌وقت برگزیده است.
ما از شما، پذیرش کامل روند یونامی را، در اسرع وقت، درخواست می‌کنیم تا به هدف مشترکمان برای حفاظت از جان باقی‌ماندگان اشرف نائل شویم و از عزیمت سالم و به‌موقع آنان از عراق اطمینان حاصل کنیم.

ارادتمند بت جونز
رونوشت: جورجی باستین جانشین رئیس یونامی

پاسخ رئیس‌جمهور برگزیدهٔ مقاومت ایران

۷سپتامبر ۲۰۱۳ (۱۶شهریور۹۲)

«سرکار خانم بت جونز

من نامهٔ شما و پیام وزیر جان کری را دریافت کردم و از زحمات شما و ایشان و اشتیاقتان برای حفظ جانها در اشرف بسیار سپاسگزارم.

من نهایت تلاشم را برای هدف مشترکمان به‌عمل می‌آورم.

لطفاً سفارش کنید که یک مسئول از سفارت آمریکا با آقای جورجی باستین، در اسرع وقت به لیبرتی بروند و با رهبری کمپ و نمایندهٔ ساکنان و مشاوران حقوقی در مورد ترتیبات اجرایی گفتگو کنند.

اما من قبل از هر چیز می‌خواهم توجه شما را به اجرای هرچه سریعتر نیازهای مبرم امنیتی برای انتقال ساکنان اشرف به لیبرتی جلب کنم. به‌خصوص که می‌دانید با توجه به وضعیت سوریه، رژیم ایران به‌محض انتقال ساکنان اشرف به لیبرتی بر روی ادامهٔ حملات به کمپ لیبرتی و ساکنان بی‌دفاع آن متمرکز می‌شود. در این رابطه مهمترین نکته، برگرداندن ۱۷۵۰۰ تی‌وال ۴متری، و انتقال تجهیزات مبرم پزشکی از اشرف به لیبرتی و کلاهخودها و جلیقه‌های حفاظتی برای ۳هزار تن ساکنان است.

من توجه شما را جلب می‌کنم که آزمایش جدیت دولت عراق در حفظ جانها مقدمتاً موکول به اجرای این امر است که اگر موافق باشید، من ترجیح می‌دهم همین فردا قبل از انتقال بقیهٔ ساکنان اشرف به لیبرتی به هزینهٔ ما انجام شود.

پس از اجرای این اقدامات، کلیهٔ ساکنان اشرف به لیبرتی خواهند رفت. آنها با خود متعلقات شخصی‌شان از جمله اسناد داراییهای منقول و غیرمنقول اشرف، کتابها و کامپیوترها و پول و تجهیزات حفاظت شخصی و وسایل پزشکی و کلیهٔ تجهیزات ارتباطی خود را خواهند برد.

بقیهٔ درخواستهای مبرم ما که امیدوارم شما به کمک سفارت و سازمان ملل، هم‌زمان برای اجرای آنها تلاش کنید به شرح زیر است:

۱ـ ترتیب‌دادن آزادی فوری ۷گروگان

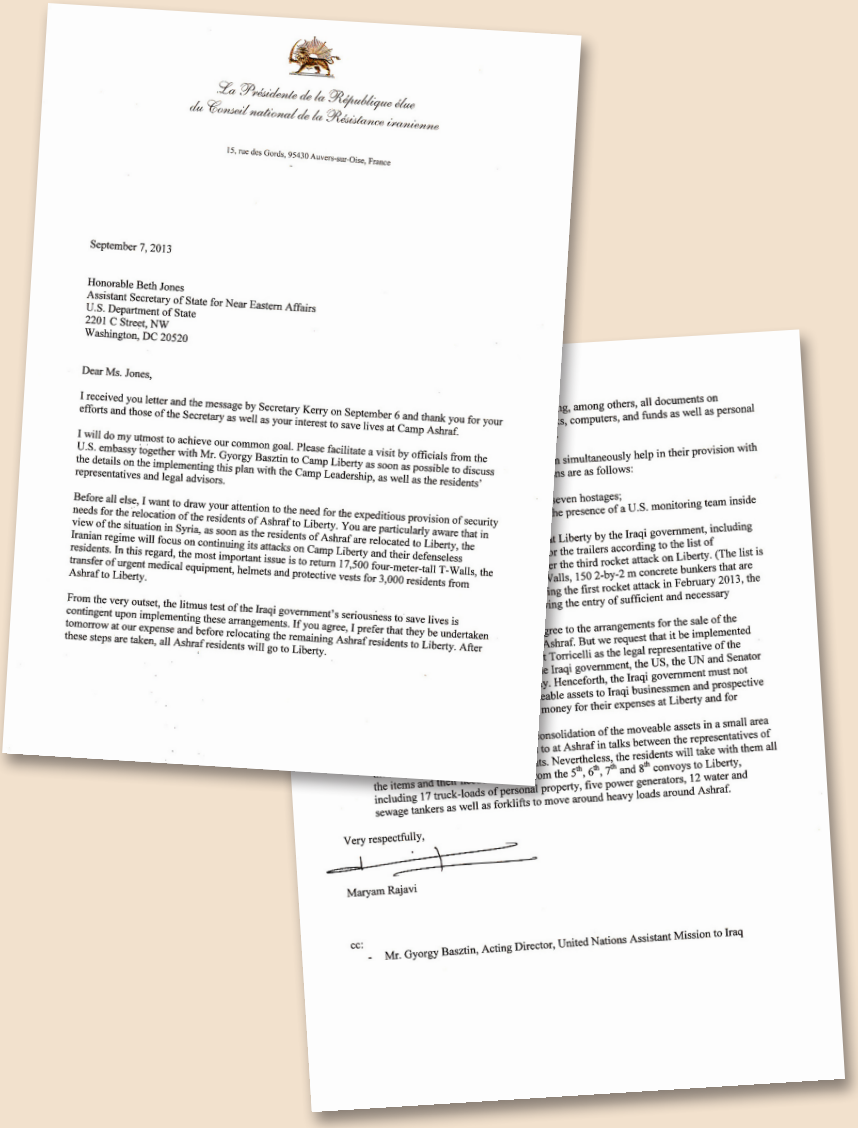

La Présidente de la République élue
du Conseil national de la Résistance iranienne

15, rue des Gords, 95430 Auvers-sur-Oise, France

September 7, 2013

Honorable Beth Jones
Assistant Secretary of State for Near Eastern Affairs
U.S. Department of State
2201 C Street, NW
Washington, DC 20520

Dear Ms. Jones,

I received you letter and the message by Secretary Kerry on September 6 and thank you for your efforts and those of the Secretary as well as your interest to save lives at Camp Ashraf.

I will do my utmost to achieve our common goal. Please facilitate a visit by officials from the U.S. embassy together with Mr. Gyorgy Basztin to Camp Liberty as soon as possible to discuss the details on the implementing this plan with the Camp Leadership, as well as the residents' representatives and legal advisors.

Before all else, I want to draw your attention to the need for the expeditious provision of security needs for the relocation of the residents of Ashraf to Liberty. You are particularly aware that in view of the situation in Syria, as soon as the residents of Ashraf are relocated to Liberty, the Iranian regime will focus on continuing its attacks on Camp Liberty and their defenseless residents. In this regard, the most important issue is to return 17,500 four-meter-tall T-Walls, the transfer of urgent medical equipment, helmets and protective vests for 3,000 residents from Ashraf to Liberty.

From the very outset, the litmus test of the Iraqi government's seriousness to save lives is contingent upon implementing these arrangements. If you agree, I prefer that they be undertaken tomorrow at our expense and before relocating the remaining Ashraf residents to Liberty. After these steps are taken, all Ashraf residents will go to Liberty.

…g, among others, all documents on
…s, computers, and funds as well as personal

…n simultaneously help in their provision with
…ns are as follows:

…ieven hostages;
…he presence of a U.S. monitoring team inside

…t Liberty by the Iraqi government, including
…or the trailers according to the list of
…er the third rocket attack on Liberty. (The list is
…Walls, 150 2-by-2 m concrete bunkers that are
…ing the first rocket attack in February 2013, the
…ring the entry of sufficient and necessary

…gree to the arrangements for the sale of the
…Ashraf. But we request that it be implemented
… Torricelli as the legal representative of the
…e Iraqi government, the US, the UN and Senator
…y. Henceforth, the Iraqi government must not
…eable assets to Iraqi businessmen and prospective
…money for their expenses at Liberty and for

…onsolidation of the moveable assets in a small area
…l to at Ashraf in talks between the representatives of
…ts. Nevertheless, the residents will take with them all
…om the 5th, 6th, 7th and 8th convoys to Liberty,
the items and the…
including 17 truck-loads of personal property, five power generators, 12 water and sewage tankers as well as forklifts to move around heavy loads around Ashraf.

Very respectfully,

Maryam Rajavi

cc:
- Mr. Gyorgy Basztin, Acting Director, United Nations Assistant Mission to Iraq

۲ـ مستقرکردن یک واحد کلاه آبی و حضور تیم ناظران آمریکا در داخل کمپ لیبرتی در ۷روز هفته و ۲۴ساعت شبانه‌روز
۳ـ تأمین الزامات مبرم حفاظتی در لیبرتی توسط دولت عراق شامل نیازمندیهای مبرم برای دوجداره‌کردن سقف بنگالها طبق لیست نیازمندیها، در ۱۸ژوئن۲۰۱۳ پس از سومین حملهٔ موشکی که لیست آن ضمیمه است، شامل برگرداندن تی‌والها، برگرداندن۱۵۰جان‌پناه ۲در۲متر سیمانی باقیمانده از تعهد نخستین حملهٔ موشکی در فوریه۲۰۱۳، حق سازندگی در لیبرتی و کیسه‌های شن به تعداد کافی و مورد نیاز ساکنان
۴ـ ما همچنان‌که شما در نامه‌تان نوشته‌اید، با ترتیبات فروش اموال منقول و غیرمنقول در اشرف موافقیم اما خواهشمندیم تحت نظارت سناتور توریسلی به‌عنوان نمایندهٔ قانونی ساکنان انجام شود. علاوه‌بر این ما می‌خواهیم لیست داراییها توسط دولت عراق و آمریکا و سازمان ملل و سناتور توریسلی امضا شوند. دولت عراق نباید از امروز برای فروش اموال منقول به تجار و خریداران عراقی محدودیت ایجاد کند، زیرا ساکنان به پول آن برای هزینه‌های لیبرتی و بازاسکان نیاز دارند.
۵ ـ ترتیبات اجرایی گردآوری اموال منقول در اشرف در یک مکان کوچک برای فروش باید در محل با گفتگو بین نمایندهٔ دولت عراق و نمایندهٔ ساکنان مورد توافق قرار گیرد. اما ساکنان اقلام و نیازمندیهای باقیمانده از ستونهای ۵ و ۶ و ۷ و ۸، را با خود به لیبرتی خواهند برد. شامل ۱۷تراک، مایملک شخصی، ۵ژنراتور برق، ۱۲تانکر آب و فاضلاب و لیفتراکها برای حمل اشیای سنگین در لیبرتی.
بسیار محترمانه
مریم رجوی
رونوشت: آقای جورجی باستین رئیس هیأت مساعدت ملل متحد در عراق

هر چند خانم رجوی با اجرای هم‌زمان طرح سازمان ملل و دولت آمریکا و هم‌چنین طرح انتقال ساکنان اشرف موافقت کرده بود، اما هیأت سازمان ملل در عراق، مجدداً اطلاعیه‌یی صادر کرد و خواستار انتقال هرچه سریعتر ۴۲نفر باقیمانده شد.

اطلاعیهٔ یونامی
ابراز نگرانی از حملهٔ مجدد
و اصرار برای تخلیهٔ سریعتر اشرف
۷سپتامبر ۲۰۱۳ (۱۶ شهریور ۱۳۹۲)

«یونامی از همهٔ طرفهای درگیر در جابه‌جایی به کمپ حریه، خواستار اقدام مسئولانه شد.

بغداد ۷سپتامبر۲۰۱۳
هیأت همیاری سازمان ملل در عراق مطلع شده است که دولت عراق دستوری برای جابه‌جایی باقیماندهٔ ساکنان کمپ اشرف به کمپ حریه صادر کرده است. سازمان ملل معتقد است که دولت عراق بدون تأخیر برای اعمال این دستور اقدام خواهد کرد.
جانشین نمایندهٔ ویژهٔ دبیرکل ملل متحد برای عراق، آقای جورجی باستین گفت: "ما قویاً امیدواریم که تمامی طرفها مسئولانه عمل کنند و پروسهٔ جابه‌جایی به کمپ حریه داوطلبانه و آرام باشد".
فرستادهٔ ملل متحد مکرراً هر دو طرف را به اقدام مسئولانه و خویشتندارانه فراخواند تا از هرگونه خشونت در پروسهٔ جابه‌جایی ممانعت به‌عمل آید.
آقای باستین اضافه کرد: "سازمان ملل به‌طور خستگی‌ناپذیری تلاش کرده است تا توافق بین دو طرف را تسهیل کند، و به این منظور هر راهی را برای جابه‌جایی مسالمت‌آمیز رفته است".
آقای باستین نتیجه‌گیری کرد: "درصورتی‌که تمامی طرفهای درگیر به توافق برسند، سازمان ملل آماده است که جریان جابه‌جایی داوطلبانه به کمپ حریه را رصد کند".

http://unami.unmissions.org/Default.aspx?tabid=2790&ctl=Details&mid=5079&ItemID=190095
8&language=en-US

UNAMI urges all parties to act responsibly in the relocation process to Camp Hurriya

Baghdad, 7 September 2013 – The United Nations Assistance Mission for Iraq (UNAMI) has been informed that the Government of Iraq has served an order to relocate the remaining residents of Camp Ashraf to Camp Hurriya. The United Nations believes that the Iraqi Government will move to enforce this order without delay.

"We strongly hope all parties will act responsibly and that the process of relocation to Camp Hurriya will be peaceful and voluntary," the Deputy Special Representative of the United Nations Secretary-General (DSRSG) for Iraq, Mr. Gyorgy Busztin, said.

The UN Envoy repeatedly urged both sides to act responsibly and to show restraint to prevent any violence during the relocation process. "The United Nations has made tireless efforts to facilitate an agreement between the two sides, and went every extra mile for peaceful relocation," Mr. Busztin added.

"The UN stands ready to monitor the process, should an agreement be reached between all parties involved to relocate voluntarily to Camp Hurriya," Mr. Busztin concluded.

اطلاعیه و ابراز نگرانی سازمان ملل در بغداد، کمیساریای عالی پناهندگان در ژنو را هم به‌صدور اطلاعیه زیر برانگیخت:

اطلاعیهٔ کمیساریای عالی پناهندگان
ابراز نگرانی عمیق در رابطه با تحولات در اشرف

۷سپتامبر۲۰۱۳ (۱۶ شهریور ۹۲)

کمیساریای عالی پناهندگان سازمان ملل هم‌چنان عمیقاً در مورد کمپ عراق جدید نگران باقی مانده است.

اطلاعیه مطبوعاتی
۷سپتامبر ۲۰۱۳

«کمیساریای عالی پناهندگان سازمان ملل در مورد تحولات در رابطه با کمپ عراق جدید، به‌ویژه امنیت ساکنان باقیمانده با توجه به وقایع دردناک هفتهٔ گذشته که منجر به کشته‌شدن ۵۲تن از آنها گردید، عمیقاً نگران است. کمیساریای عالی پناهندگان سازمان ملل به یافتن یک راه‌حل صلح‌آمیز فراخوان داده و به‌طور مشخص از دولت عراق می‌خواهد که امنیت ساکنان را تضمین کند».

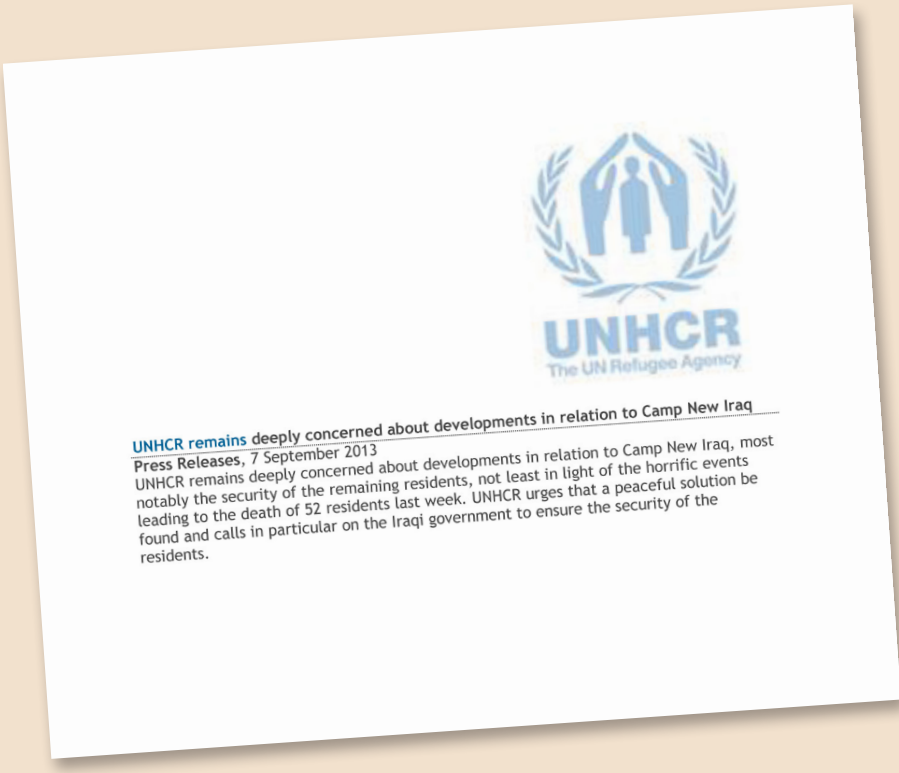

UNHCR
The UN Refugee Agency

UNHCR remains deeply concerned about developments in relation to Camp New Iraq

Press Releases, 7 September 2013

UNHCR remains deeply concerned about developments in relation to Camp New Iraq, most notably the security of the remaining residents, not least in light of the horrific events leading to the death of 52 residents last week. UNHCR urges that a peaceful solution be found and calls in particular on the Iraqi government to ensure the security of the residents.

سرانجام ۴۲مجاهد باقیمانده در اشرف به درخواست خانم رجوی در شبانگاه ۲۰شهریور، پس از ۲۷سال رزم و پایداری در اشرف، به لیبرتی رفتند. اشرف در روز ۲۱شهریور۱۳۶۵ از دولت سابق عراق تحویل گرفته شده بود.

بمب‌گذاری دژخیمان مالکی و رژیم بر سر راه مجاهدین در مسیر لیبرتی

در ساعت۲۲ و ۳۰دقیقهٔ چهارشنبه‌شب، در خروجی شهر خالص به جانب بغداد، اتوبوس حامل مجاهدین به‌رغم این‌که متعلق به سازمان ملل و تحت پرچم آن بود، هدف بمب‌گذاری دژخیمان مالکی و رژیم که نتوانسته بودند این ۴۲نفر را هم در اشرف قتل‌عام کنند، قرار گرفت. اما مجاهدین در میان انفجار و دود ناشی از آن، خونسردی و تسلط کامل خود را حفظ کردند و راننده به حرکت ادامه داد و خوشبختانه هیچ خسارت انسانی وارد نشد. اما بر اثر اصابت بمب به یکی دیگر از تریلی‌ها، این تریلی از حرکت بازماند و تخریب شد.

از این پیشتر مجاهدین به جانشین نمایندهٔ ویژهٔ دبیرکل و سفارت آمریکا هشدار داده بودند که افراد عراقی و نیروهای مالکی مجاز نیستند زمانبندی و ساعت حرکت ستون را علنی کنند زیرا این به‌مثابه دعوت آشکار به توطئه و شلیک و بمب‌گذاری است.

سرلشکر دژخیم جمیل شمری سرکردهٔ پلیس دیالی که هماهنگی و فرماندهی صحنهٔ قتل‌عام و اعدام جمعی در روز ۱۰شهریور را تحت‌امر سپبهد دژخیم فاروق الاعرجی، رئیس دفتر نظامی مالکی برعهده داشت، ابتدا این تعهد را در برابر سازمان ملل پذیرفت که تا رسیدن ستون به لیبرتی، از هرگونه علنی‌کردن آن و دعوت از مزدوران رژیم ایران تحت پوش خبرنگار خودداری خواهد کرد.

اما دو ساعت قبل از حرکت، سرلشکر دژخیم، ساعت دقیق حرکت را علنی و اعلام کرد و هم‌زمان تروریستهای مالکی و عوامل رژیم در پوشش خبرنگاران و فیلمبرداران رسانه‌های شناخته‌شده وابسته به رژیم ایران از قبیل عصائب‌الحق و

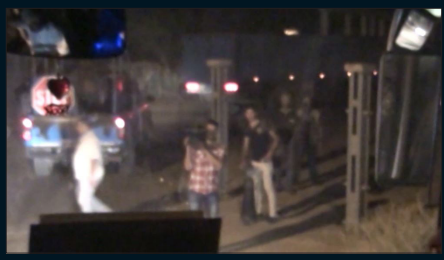

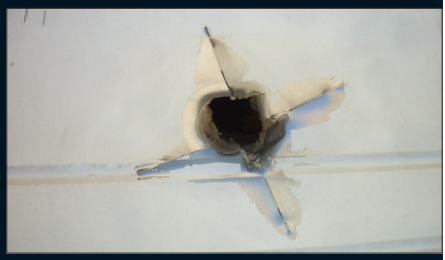

سرلشکر دژخیم جمیل شمری، سرکردهٔ پلیس دیالی سپهبد دژخیم فاروق الاعرجی، رئیس دفتر نظامی مالکی

۹بدر و الفرات و تلویزیون رژیم به مرکز پلیس خالص رفته و از آن‌جا با حفاظت پلیس به اشرف رفتند و در انتظار نشستند.
به‌نظر می‌رسد که دژخیمان پس از انفجار در مسیر اتوبوس اول در انتظار توقف آن بودند تا قدمهای بعدی را بردارند اما اتوبوس حامل مجاهدان اشرفی بی‌اعتنا به انفجار، به راه خود ادامه داد.
مراتب بلادرنگ به اطلاع مقامات آمریکایی و ملل متحد رسید و آنان هم از این ماجرا شوکه شدند و به صحت آن‌چه مجاهدین از این پیشتر هشدار داده بودند، پی بردند.
یک روز پس از رسیدن ۴۲مجاهد خلق از اشرف به لیبرتی کمیسر عالی پناهندگان ملل متحد بیانیهٔ زیر را صادر کرد:

بیانیهٔ کمیسر عالی پناهندگان ملل متحد
ساکنان اشرف و روند پرونده‌ها و راه‌حلها
۱۳سپتامبر ۲۰۱۳ (۲۲شهریور۹۲)

«به‌دنبال حملهٔ مرگبار اول سپتامبر به اشرف، که در آن بیش از ۵۰تن از ساکنان کشته شدند، کمیساریای عالی پناهندگان ملل متحد به‌شدت نگران سلامت ساکنان است.
طبق گزارشهای رسیده به کمیساریا، ۷تن از ساکنان ربوده‌شده از ساکنان اشرف که در اول سپتامبر ناپدید شده‌اند، در جایی در عراق نگهداری می‌شوند و در خطر این هستند که برخلاف ارادهٔ خودشان به ایران بازگردانده شوند. این هفت تن همگی برای کمیساریای عالی پناهندگان ملل متحد به‌عنوان پناهجو شناخته شده‌اند و کمیساریا خواستار مصاحبه با آنهاست.
در پرتو گزارشهای متعدد و مستمر در هفتهٔ گذشته که این افراد ممکن است در خطر بازگرداندن به ایران باشند، کمیساریای عالی پناهندگان ملل متحد از دولت

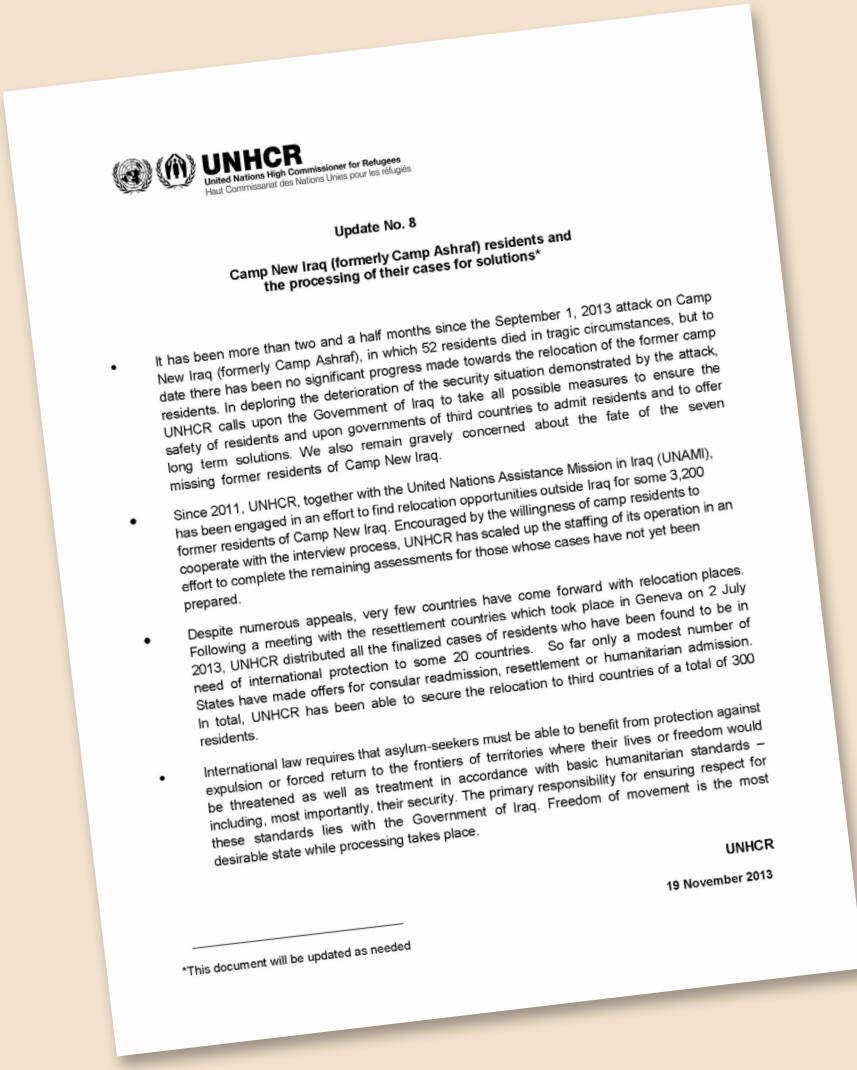

UNHCR
United Nations High Commissioner for Refugees
Haut Commissariat des Nations Unies pour les réfugiés

Update No. 8

Camp New Iraq (formerly Camp Ashraf) residents and the processing of their cases for solutions*

- It has been more than two and a half months since the September 1, 2013 attack on Camp New Iraq (formerly Camp Ashraf), in which 52 residents died in tragic circumstances, but to date there has been no significant progress made towards the relocation of the former camp residents. In deploring the deterioration of the security situation demonstrated by the attack, UNHCR calls upon the Government of Iraq to take all possible measures to ensure the safety of residents and upon governments of third countries to admit residents and to offer long term solutions. We also remain gravely concerned about the fate of the seven missing former residents of Camp New Iraq.

- Since 2011, UNHCR, together with the United Nations Assistance Mission in Iraq (UNAMI), has been engaged in an effort to find relocation opportunities outside Iraq for some 3,200 former residents of Camp New Iraq. Encouraged by the willingness of camp residents to cooperate with the interview process, UNHCR has scaled up the staffing of its operation in an effort to complete the remaining assessments for those whose cases have not yet been prepared.

- Despite numerous appeals, very few countries have come forward with relocation places. Following a meeting with the resettlement countries which took place in Geneva on 2 July 2013, UNHCR distributed all the finalized cases of residents who have been found to be in need of international protection to some 20 countries. So far only a modest number of States have made offers for consular readmission, resettlement or humanitarian admission. In total, UNHCR has been able to secure the relocation to third countries of a total of 300 residents.

- International law requires that asylum-seekers must be able to benefit from protection against expulsion or forced return to the frontiers of territories where their lives or freedom would be threatened as well as treatment in accordance with basic humanitarian standards – including, most importantly, their security. The primary responsibility for ensuring respect for these standards lies with the Government of Iraq. Freedom of movement is the most desirable state while processing takes place.

UNHCR

19 November 2013

*This document will be updated as needed

عراق می‌خواهد جای آنها را مشخص کند، و امنیت فیزیکی آنها را تضمین کند، و از آنها در برابر بازگرداندنشان به ایران برخلاف خواست خودشان حفاظت کند. کمیساریای عالی پناهندگان ملل متحد از این‌که ۴۲تن باقی‌ماندگان کمپ اشرف به سلامت به کمپ لیبرتی منتقل شده‌اند، خوشنود است و بر ضرورت نیاز به افزایش حفاظت فیزیکی در آن محل تأکید می‌کند و از دولت عراق می‌خواهد هر کاری که از دستش ساخته است، انجام دهد تا امنیت ساکنان لیبرتی تضمین یابد.

قانون بین‌الملل ایجاب می‌کند که پناهجویان از حفاظت بنیادین امنیت و بهبود وضعیت زندگی برخوردار باشند. این شامل حفاظت از هرگونه اخراج یا بازگشت به سرزمینی است که در آن، جان یا آزادی آنها در معرض تهدید باشد (اصل نان‌رفولمان).

این هم‌چنین رفتار با آنها را طبق استانداردهای بنیادین انساندوستانه شامل امنیتشان، که مهمتر از همه است، ایجاب می‌کند.

مسئولیت مقدماتی برای اطمینان از احترام به این استانداردها به‌عهدهٔ دولت عراق است.

آزادی تردد سزاوارترین وضعیت برای لیبرتی است».

کمیساریا هم‌چنین در دوم مهرماه (۲۴سپتامبر۲۰۱۳) طی یک نشست توجیه مطبوعاتی در کاخ ملل متحد در ژنو، توسط سخنگوی رسمی خود اعلام کرد:

«کمیساریای عالی پناهندگان ملل متحد عمیقاً نگران سلامت ۷تن از ساکنان سابق این محل است که هم‌چنان ناپدید مانده‌اند. طبق گزارشهای رسیده به کمیساریا، افراد ناپدیدشده در محلی در عراق نگهداری می‌شوند و ممکن است در معرض خطر بازگردانیدن به ایران برخلاف خواست خودشان باشند، که این می‌تواند یک نقض جدی قانون بین‌الملل باشد. همهٔ این ۷تن از نظر کمیساریا پناهجو شناخته می‌شوند و کمیساریا می‌خواهد فرصت مصاحبه با آنها را داشته باشد.

UNHCR
The UN Refugee Agency

UNHCR concerned as sectarian violence in Iraq threatens new internal displacement

News Stories, 24 September 2013

© UNHCR/H.Caux

Fleming also said UNHCR was "gravely concerned" about the safety of seven former residents of the Camp New Iraq (formerly Camp Ashraf), who remain unaccounted for since it was attacked on September 1. More than 50 residents died in the attack in central-eastern Iraq.

"According to reports reaching UNHCR, the missing persons are reportedly being held somewhere in Iraq and may be at risk of being returned involuntarily to Iran, which would be a serious breach of international law," Fleming said. "These seven are all known by UNHCR to be asylum-seekers, and UNHCR wants to have the opportunity to interview them," she added.

In light of the numerous and persistent reports over the past week that these individuals may be at risk of forced return to Iran, she said that UNHCR was calling on the Iraqi government to locate them, to ensure their physical security and to safeguard them against return to Iran against their will.

"UNHCR furthermore urges the government to ensure the protection of the residents of Hurriya temporary transit location and calls on the international community to find solutions outside Iraq as a matter of urgency," Fleming stated.

UN Welcome to the United Nations. It's your world. عربي 中文 English Français Русский Es

UN News Centre
with breaking news from the UN News Service

Search

UN rights office calls on Iraq to determine whereabouts of missing Iranian exiles

Rupert Colville, spokesperson for the UN High Commissioner for Human Rights (OHCHR). UN Photo

Print

24 September 2013 – The United Nations human rights office today called on the Government of Iraq to do all it can to ascertain the whereabouts of seven former residents of Camp Ashraf, who have been missing since the facility, which housed Iranian exiles, was attacked on 1 September, leaving at least 52 residents dead.

"We are gravely concerned about allegations that seven former residents of Camp Ashraf, six of whom are reported to be women, were kidnapped during the events of 1 September," Rupert Colville, spokesperson for the Office of the UN High Commissioner for Human Rights (OHCHR), said at a briefing in Geneva.

"If they have indeed been kidnapped, all efforts should be made to secure their release unharmed," Mr. Colville added, noting unconfirmed reports that suggest that they are being held at an unidentified location in Iraq and are at risk of being forcibly returned to Iran.

Camp Ashraf was comprised of Iranian exiles, many of them members of a group known as the People's Mojahedeen of Iran.

More than 3,000 residents have been relocated to Camp Hurriya, previously known as Camp Liberty, while the Office of the UN High Commissioner for Refugees (UNHCR) carries out a process to determine their refugee status, and resettle them outside of the country, in line with an agreement signed in December 2011 between the UN and the Iraqi Government.

Camp Ashraf has been attacked several times, making relocation a priority for the UN Assistance Mission for Iraq (UNAMI). Following the latest attack, the remaining residents were transferred to Camp Hurriya, but the circumstances of the attack remain obscure.

"As three weeks have now passed, we reiterate our call on the Government to do its utmost to shed light on exactly what happened and to identify the perpetrators of these killings," Mr. Colville said, while welcoming the transfer of the remaining residents to Hurriya.

He added that UNHCR and others shared the concern over the missing former residents and called on the Government to ensure their safety and prevent their involuntary return to Iran.

در پرتو گزارشهای متعدد و مداوم که طی هفتهٔ گذشته رسیده، این افراد می‌توانند در معرض بازگشت اجباری به ایران باشند. کمیساریا از دولت عراق می‌خواهد جای آنها را مشخص کند، امنیت فیزیکی آنها را تضمین کند و از آنها در قبال بازگردانده‌شدن به ایران برخلاف خواست خودشان حفاظت کند. کمیساریا علاوه بر این از دولت می‌خواهد که حفاظت ساکنان کمپ "حریه" محل عبور موقت را تضمین نماید و از جامعهٔ بین‌الملل می‌خواهد به‌عنوان یک مسألهٔ فوری، راه‌حلهایی برای آنها در خارج از عراق بیابد».

در همان روز (دوم مهرماه۹۲) خانم پیلای، کمیسر عالی حقوق‌بشر ملل متحد از طریق سخنگوی رسمی خود به دولت عراق فراخوان داد که هرچه در توان دارد برای تعیین موقعیت ۷ساکن مفقود اشرف، انجام دهد.
روپرت کولویل، سخنگوی کمیسر عالی حقوق‌بشر در ژنو، با ابراز نگرانی عمیق نسبت به سرنوشت ۷نفر ربوده‌شده افزود:
«اگر آنها به‌طور واقعی ربوده شده باشند، باید تلاش کامل برای تأمین آزادی بدون آسیب آنها به‌عمل آید».
آقای کولویل ضمن استقبال از انتقال باقیماندهٔ ساکنان به لیبرتی گفت:
«اکنون با گذشت ۳هفته، ما بر فراخوان خود به دولت برای انجام حداکثر تلاشش برای روشن‌نمودن این‌که به‌طور دقیق چه اتفاقی افتاد و تعیین عاملان آن کشتارها تأکید می‌کنیم».
وی افزود:
«کمیساریای عالی پناهندگان و سایرین در این نگرانی نسبت به ساکنان مفقود مشترک هستند و دولت عراق را به تضمین سلامت آنها و جلوگیری از بازگرداندن اجباری آنها به ایران، فرا می‌خواند».
۴روز بعد در روز ۶مهر (۲۸سپتامبر) بان‌کیمون دبیرکل سازمان ملل در دیدار با هوشیار زیباری وزیر خارجهٔ عراق، دولت عراق را فراخواند تا تحقیقات حول وقایع تراژیکی که روز اول سپتامبر در کمپ عراق جدید رخ داد را کامل کرده

و عاملان را مورد حسابرسی قرار دهد. او بر روی نیاز فوری بازاسکان ساکنان به خارج از عراق تأکید کرد.

بان‌کیمون ۳هفته بعد، در ۲۳ اکتبر (اول آبان۹۲) در همین رابطه تأسیس یک صندوق اعتماد برای تأمین هزینه‌های سازمان ملل به‌منظور انتقال مجاهدین از لیبرتی به کشورهای دیگر را، همراه با تعهداتش برای حل‌وفصل مسائل لیبرتی، طبق حقوق‌بشر بین‌المللی و استانداردهای انساندوستانه اعلام کرد.

تعهد دبیرکل سازمان ملل در قبال ساکنان لیبرتی

طبق حقوق‌بشر بین‌المللی و استانداردهای انساندوستانه و تأسیس صندوق اعتماد برای تأمین هزینه‌های ملل متحد برای انتقال مجاهدان لیبرتی به‌کشورهای دیگر

تأکید دبیرکل بر استمرار مسئولیت دولت عراق در مورد تضمین سلامت و امنیت ساکنان اشرف طی دوران اقامت آنها در لیبرتی

«نیویورک، ۲۳اکتبر۲۰۱۳ ـ اول آبان۱۳۹۲ ـ *سخنگوی دبیرکل بان‌کیمون از تشکیل یک صندوق اعتماد برای پشتیبانی از انتقال ساکنان لیبرتی به خارج از عراق به‌منظور تأمین امنیت آنها خبر داد.*

وی تأکید کرد: دبیرکل نسبت به حل‌وفصل وضعیتی که ساکنان اشرف و لیبرتی با آن روبه‌رو هستند طبق حقوق‌بشر بین‌المللی و استانداردهای انساندوستانه، متعهد است.

دبیرکل، نامه‌ها و دیگر اظهار نگرانیها از سوی پارلمانترها، شخصیتهای سیاسی، گروههای جامعهٔ مدنی و شخصیتهای خصوصی را در مورد ایمنی و سلامت ساکنان

Secretary-General Ban Ki-moon (right) meets with HoshyarZebari, Minister for Foreign Affairs of Iraq. (file photo 15 December 2010)

.....The Secretary-General urged the Government of Iraq to finalize the investigation into the tragic events which occurred on 1 September in Camp New Iraq, and to hold the perpetrators accountable. He noted the urgent need for relocating the residents outside Iraq.

New York, 23 October 2013 - Statement attributable to the Spokesperson for the Secretary-General onTrust Fund to Support the Relocation of Camp Hurriya Residents outside of Iraq

The Secretary-General is committed to resolving the situation faced by the former residents of Camp New Iraq (Ashraf) – now residents of Camp Hurriya (Liberty) — in accordance with international human rights and humanitarian standards. He has taken note of the letters and other expressions of concern over their well-being and safety, from parliamentarians, political figures, civil society groups, and private individuals.

Energies should be focused urgently now on the relocation of the residents of Camp Hurriya to safe and secure locations outside of Iraq. This is the only durable and sustainable solution. While the Secretary-General welcomes the generous offers by Member States that have enabled 240 out of the 3,174 individuals to settle outside of the country, it is essential to pick up the pace of the relocation. The Secretary-General calls on other Member States to follow suit and to offer residents the opportunity for safe relocation.

In this connection, the United Nations is launching a Trust Fund initiative to cover costs relating to the relocation process. The Secretary-General appeals to Member States to contribute to this Fund.

The Secretary-General reiterates the continued responsibility of the Government of Iraq to ensure the safety and security of the residents during their stay in Camp Hurriya.

لیبرتی ملاحظه نموده است.
به اعتقاد دبیرکل، توانها باید بر تأمین فوری امنیت و سلامت ساکنان لیبرتی و روی انتقال آنان به خارج از عراق متمرکز گردد و این تنها راه‌حل پایدار و بادوام است. در همین خصوص سرعت انتقال باید افزایش یابد و دبیرکل کشورهای عضو ملل متحد را به تبعیت از کشورهایی مانند آلبانی و به ارائهٔ پیشنهادات و فرصتهای انتقال امن برای ساکنان لیبرتی فرامی‌خواند.
در همین رابطه سازمان ملل به ابتکار جدیدی مبادرت کرده است که تأسیس یک صندوق کمک برای پرداخت هزینه‌های ملل متحد در پروژه‌های انتقال است. دبیرکل از کشورهای عضو می‌خواهد که به این صندوق کمک کنند.
دبیرکل هم‌چنین بر استمرار مسئولیت دولت عراق در تضمین سلامت و امنیت ساکنان لیبرتی طی دورهٔ اقامت آنها در این کمپ تأکید می‌کند».

دولت آمریکا اعلام کرد یک میلیون دلار به صندوق تأسیس شده از جانب دبیرکل پرداخت می‌کند

۲۴ اکتبر ۲۰۱۳ (۲ آبان ۹۲)

دولت آمریکا یک کمک یک‌میلیون دلاری را به صندوق اعتماد پیشنهادشده از سوی دبیرکل بان‌کیمون اعلام کرد.

سخنگوی وزارت خارجهٔ آمریکا در این‌باره طی بیانیه‌یی گفت:

ایالات متحده از تأسیس صندوق سازمان ملل برای پشتیبانی از بازاسکان ساکنان لیبرتی استقبال می‌کند.

سخنگوی وزارت خارجه گفت ما خوشوقتیم اعلام کنیم که ایالات متحده در نظر دارد در این خصوص یک‌میلیون دلار به صندوق سازمان ملل بپردازد. دولت به کار با کنگرهٔ آمریکا در مورد تأمین این مبالغ ادامه خواهد داد. ایالات متحده امیدوار است که سایر کشورها نیز از این تلاش انساندوستانهٔ مهم پشتیبانی کنند. به‌دنبال حملات موشکی کُشنده علیه کمپ لیبرتی در فوریه و ژوئن امسال و به‌دنبال حملهٔ دهشتناک سپتامبر به ساکنان اشرف، ما با سازمان ملل در این موضوع هم‌عقیده هستیم که انتقال ساکنان لیبرتی به خارج از عراق، تنها وسیلهٔ پایدار تضمین امنیت و سلامت ساکنان است و این یک الزام عاجل انساندوستانه است.

در بیانیهٔ وزارت خارجهٔ آمریکا آمده است که دولت آمریکا فعالانه درگیر کار با جامعه بین‌المللی برای جلوراندن روند انتقال، تحت هدایت کمیسر عالی پناهندگان ملل متحد است. علاوه بر این، به همین منظور، وزارت خارجه اخیراً جاناتان واینر را به‌عنوان مشاور ارشد برای مجاهدین خلق منصوب کرده است تا بر تلاشهای دولت آمریکا در جهت انتقال هرچه سریعتر ساکنان لیبرتی به مکانهای سالم، دائمی و امن در خارج از عراق نظارت داشته باشد.

U.S. Pledges Support to UN Trust Fund for Resettlement of Camp Hurriya Residents

Press Statement

Marie Harf
Deputy Department Spokesperson, Office of the Spokesperson

Washington, DC

October 24, 2013

The United States welcomes the establishment of the United Nations Trust Fund to support the resettlement of individuals currently residing at Camp Hurriya in Iraq. We are pleased to announce that the United States plans to provide $1 million to the UN Trust Fund. The Administration will continue to work with the U.S. Congress regarding these funds. The United States hopes other countries will also support this important humanitarian effort.

We share the conviction that relocation is the only lasting means of guaranteeing the safety and well-being of those residing at Camp Hurriya. Achieving this goal has become an ever more urgent humanitarian imperative in the aftermath of deadly attacks on Camp Hurriya in February and June of this year, and the horrific attack on individuals at Camp Ashraf in September. We also continue to support the United Nations Assistance Mission for Iraq and the United Nations High Commissioner for Refugees (UNHCR) in their efforts to resettle the residents of Camp Hurriya outside of Iraq.

The United States is actively engaged in working with the international community to move the UNHCR-led relocation process forward. To that end, the Department of State recently appointed Jonathan Winer as Senior Advisor for Mujahedin-e Khalq (MEK) Resettlement, to oversee our efforts towards resettling the residents of Camp Hurriya to safe, permanent and secure locations outside of Iraq as soon as possible.

متعاقباً سازمان مجاهدین خلق ایران امروز در همین خصوص، مجدداً با تشکر از ابتکار دبیرکل و کمک یک‌میلیون دلاری ایالات متحده به سازمان ملل که البته صرف هزینه‌ها و کارکنان ملل متحد می‌شود، بر آمادگی خود برای پرداخت یکصدمیلیون دلار از محل فروش اموال و داراییهای اشرف به صندوق اعتمادی که دبیرکل برای تأمین هزینه‌های سازمان ملل و کارکنانش تأسیس کرده، تأکید کرد. مبلغ کل فروش داراییها و اموال ساکنان اشرف طبق قرارداد منعقده با کمپانی انگلیسی در مجموع ۶۰۰میلیون دلار بود که با ۵۰میلیون دلار تخفیف برای سرعت در کار، به۵۵۰میلیون دلار تنزل یافت.

سازمان مجاهدین خلق ایران هم‌چنین خاطرنشان کرد ما نمی‌دانیم دهها میلیون دلار پولهای دریافت‌شده توسط کوبلر از صندوق سازمان ملل به چه مصرفی رسیده، زیرا حتی یک دلار از آن نیز به مجاهدین داده نشده است.

سازمان مجاهدین از دبیرکل و دولت آمریکا خواست حکومت عراق را وادار کنند طبق طرح ۵سپتامبر۲۰۱۳ سازمان ملل که دولت عراق آن را پذیرفته بود و مبنای انتقال ۴۲تن مجاهدان باقی‌مانده در اشرف به لیبرتی قرار گرفت، به تعهد خود در مورد فروش داراییها و اموال اشرف عمل کند و از هرگونه کارشکنی و ممانعت در این زمینه دست بردارد. در طرح سازمان ملل که مورد تأیید دولت آمریکا و حکومت عراق قرار گرفته بود، به‌وضوح خاطرنشان شده است که حکومت عراق می‌پذیرد ساکنان می‌توانند در هر زمان به فروش داراییهای خود مبادرت کنند.

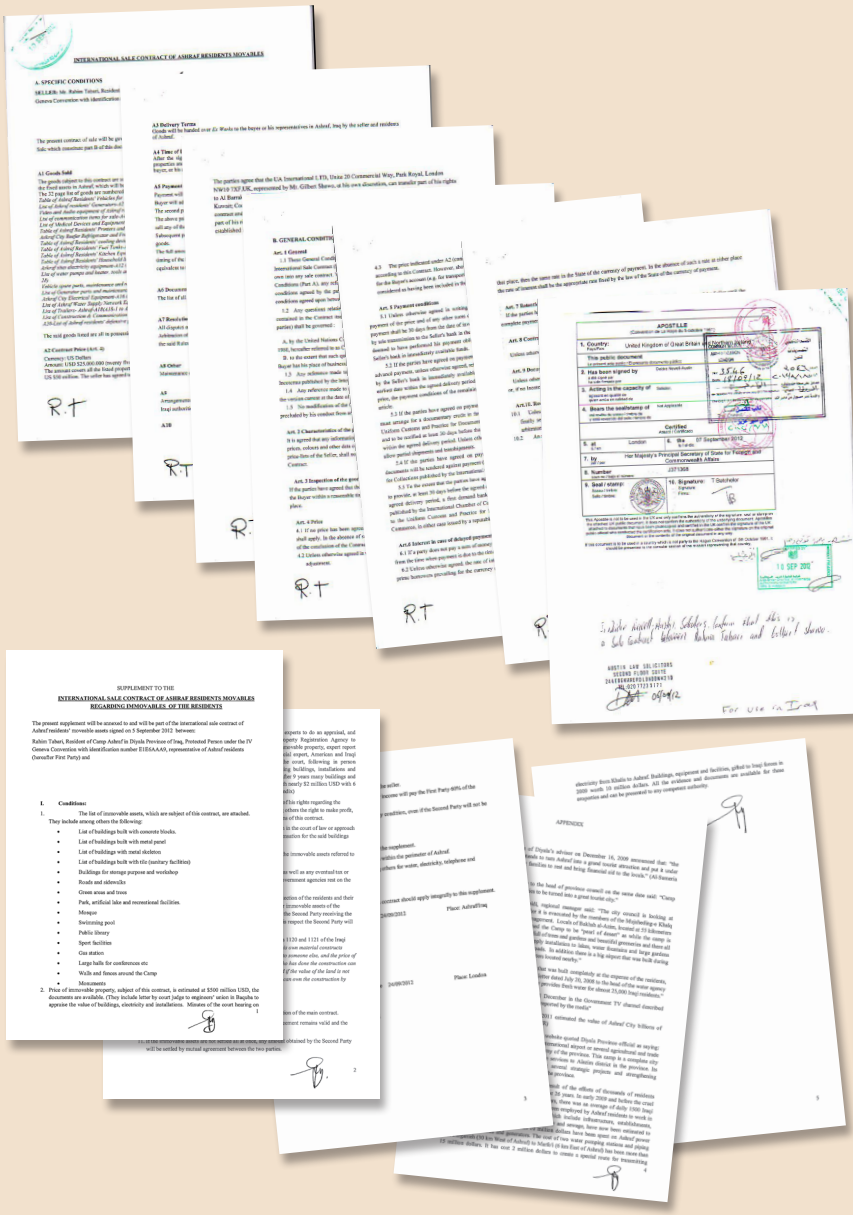

INTERNATIONAL SALE CONTRACT OF ASHRAF RESIDENTS MOVABLES

A. SPECIFIC CONDITIONS

SUPPLEMENT TO THE

INTERNATIONAL SALE CONTRACT OF ASHRAF RESIDENTS MOVABLES REGARDING IMMOVABLES OF THE RESIDENTS

The present supplement will be annexed to and will be part of the international sale contract of Ashraf residents' moveable assets signed on 5 September 2012 between:

Rahim Taheri, Resident of Camp Ashraf in Diyala Province of Iraq, Protected Person under the IV Geneva Convention with identification number E1E8AA40, representative of Ashraf residents (hereafter First Party) and

1. Conditions:

1. The list of immovable assets, which are subject of this contract, are attached. They include among others the following:
   - List of buildings built with concrete blocks.
   - List of buildings built with metal panel
   - List of buildings with metal skeleton
   - List of buildings built with tile (sanitary facilities)
   - Buildings for storage purpose and workshop
   - Roads and sidewalks
   - Green areas and trees
   - Park, artificial lake and recreational facilities.
   - Mosque
   - Swimming pool
   - Public library
   - Sport facilities
   - Gas station
   - Large halls for conferences etc
   - Walls and fences around the Camp
   - Monuments
2. Price of immovable property, subject of this contract, is estimated at $500 million USD, the documents are available. (They include letter by court judge to engineers' union in Baquba to appraise the value of buildings, electricity and installations. Minutes of the court hearing on

بیانیهٔ کمیتهٔ بین‌المللی در جستجوی عدالت
آلخو ویدال کوادراس ـ بروکسل ۳۰ اکتبر ۲۰۱۳

فراخوان به شورای امنیت برای آزادی گروگانها و تأمین حداقل استانداردهای حفاظتی و امنیتی در لیبرتی

مجاهدین در صورت فروش اموال اشرف ۱۰۰ میلیون دلار به صندوق اعتماد بین‌المللی دبیرکل می‌پردازند

«کمیتهٔ بین‌المللی در جستجوی عدالت دو ماه پس از اعدام جمعی ۵۲تن از ساکنان اشرف و گروگانگیری ۷تن از آنان از فقدان حداقلهای حفاظتی در لیبرتی شدیداً ابراز نگرانی می‌کند. متأسفانه ملاحظات سیاسی با ایران و تمایل آشکار غرب برای نگهداشتن نوری المالکی به‌عنوان نخست‌وزیر عراق، بر پرنسیپهای انسانی و حقوق‌بشری پیشی گرفته است. این در حالیست که ملل متحد بارها درقبال امنیت و سلامت همهٔ قربانیان و ساکنان لیبرتی متعهد شده است. همهٔ این افراد به گواهی کمیساریای عالی پناهندگان (یو.ان.اچ.سی.آر) پناهنده یا پناهجو و افراد مورد نگرانی هستند و در همان حال حفاظت‌شده تحت کنوانسیون چهارم ژنو می‌باشند.

۲۱ماه است ساکنان در لیبرتی هستند و چشم‌اندازی برای انتقال آنها وجود ندارد. این کمپ نه موقت است و نه ترانزیت، بلکه طبق دو گزارش گروه کار بازداشتهای خودسرانه ملل متحد در ۲۰۱۲، یک زندان است. البته شرایط آن در ۲۰۱۳ از هر نظر خطرناکتر شده و ۳بار هدف حملهٔ موشکی قرار گرفته که بر اثر آنها، ۱۰تن کشته و ۱۷۰تن مجروح شده‌اند.

به‌رغم قولهای متعدد از جمله طرح ۵سپتامبر۲۰۱۳ ملل متحد، دولت عراق از تأمین حداقل الزامات امنیتی برای لیبرتی جلوگیری می‌کند. از ۱۷۵۰۰تی‌وال

Call on the UN Security Council for the release of 7 hostages held in Iraq and the provision of the minimum security standards at Camp Liberty
The PMOI-MeK will contribute $100 million to the Trust Fund of the UN Secretary General if the properties at Ashraf are allowed to be sold

The international committee In Search of Justice expresses its deep concern over the lack of minimum security standards at Liberty.

Unfortunately, political expediency vis-à-vis Iran and the West's apparent desperation to keep the Iraqi Prime Minister – Nouri Al Maliki happy, have superseded humanitarian principles and human rights. The United Nations has repeatedly made commitments about the security and health of all victims and residents of Liberty. All of these individuals are, as certified by UNHCR, refugees or asylum seekers and people of concern while protected under the 4th Geneva Convention.

The residents have been at the camp for 21 months and there is no immediate prospect of their resettlement. This camp is neither temporary nor transit, furthermore, according to two reports by the UN Working Group on Arbitrary Detentions in 2012, it is a prison. Of course, its conditions in 2013 have become more dangerous in every respect, and it has been the subject of three missile attacks, leaving 19 dead and 170 wounded.

Despite repeated promises, including the UN's September 5th plan, the Iraqi government prevents the provision of minimum-security requirements at Liberty. Of the 17,500 original T-walls removed, only 1170 have been returned to the camp, but the police have allowed only 192 of them to be installed. The residents have not been allowed to transfer their helmets, protective vests and medical equipment to Liberty. They are incredibly vulnerable in facing attacks from missiles and mortars.

The camp's siege, especially since the September 1 attack on Ashraf, has intensified and since a week ago, transferring patients to hospitals has been prevented. As a consequence of this deliberate medical siege, so far, 15 patients have died in Ashraf and Liberty.

I have jointly written a letter with Mr Struan Stevenson, President of European Parliament's Delegation for relations with Iraq, to the UN Secretary General, thanking him for establishing a Trust Fund for resettlement of the residents and informed him that "according to various reports and documents that we have seen, the People's Mojahedin Organization of Iran (PMOI-MeK) has spent $20 million so far for the reconstruction of Camp Liberty during the last 21 months. This does not include the specialized work and labour provided by the residents, who have had a significant role in the reconstruction programme. All the expenses of those individuals relocated to Albania and Germany (so far 230 people) are being paid by the PMOI. The PMOI has reassured us that if the Iraqi government approves an agreement for the sale of its properties at Ashraf, in an arrangement between the PMOI and a British company, it will contribute $100 million to your trust fund initiative."

We urged the Secretary General that since Maliki refuses to carry out his duties because of his subordinance to Iran, he should immediately refer this case to the Security Council in order to realize the following objectives and prevent a larger human catastrophe:

A. Immediate release of the hostages by the Iraqi government;
B. Provision of minimum security standards at Liberty;
C. Full-time stationing of UN observers and a unit of Blue Helmets at Liberty;
D. Allowing residents' sale of their properties under the supervision of Senator Torricelli, their legal representative;

Alejo Vidal-Quadras
Vice President of the European Parliament
President, International Committee In Search of Justice (ISJ)

تنها ۱۱۷۰عدد به داخل کمپ برگردانده شده اما پلیس اجازهٔ نصب ۱۹۲عدد آنها را داده است. به ساکنان اجازه داده نشده کلاهها و جلیقه‌های حفاظتی و تجهیزات پزشکی خود را به لیبرتی منتقل کنند. آنها در مقابل موشک و خمپاره بی‌نهایت آسیب‌پذیرند.

محاصرهٔ کمپ به‌خصوص پس از حملهٔ اول سپتامبر اشرف تشدید شده و یک هفته است از انتقال بیماران به بیمارستان هم جلوگیری می‌شود. تاکنون در اثر محاصرهٔ ضدانسانی پزشکی، ۱۵بیمار در اشرف و لیبرتی جان سپرده‌اند.

من و آقای استرون استیونسون، رئیس گروه رابطه با عراق در پارلمان اروپا، طی نامه‌یی به دبیرکل ضمن تشکر از ابتکار دبیرکل برای تشکیل صندوق اعتماد به اطلاع او رساندیم که بنا به گزارش و اسناد سازمان مجاهدین خلق ایران، سازمان مجاهدین خلق ایران طی ۲۱ماه، ۲۰میلیون دلار هزینهٔ بازسازی لیبرتی کرده است. این شامل کار تخصصی و یدی ساکنان که نقش مهمی در بازسازی داشته، نمی‌شود. سازمان مجاهدین خلق ایران تاکنون حدود ۱۰میلیون دلار هزینهٔ بازاسکان کرده است. همهٔ هزینه‌های انتقال افراد به آلبانی و آلمان (تاکنون ۲۳۰نفر) توسط سازمان مجاهدین خلق ایران پرداخت شده است. سازمان مجاهدین خلق ایران به ما اطمینان داد که اگر دولت عراق اجازه دهد قراردادش با کمپانی انگلیسی در مورد اموال اشرف عملی شود، ۱۰۰میلیون دلار به صندوق اعتماد ابتکاری شما بپردازند».

خانم رجوی بار دیگر بر پرداخت ۱۰۰میلیون دلار به صندوق ابتکاری دبیرکل از محل فروش داراییهای اشرف برای انتقال مجاهدین به‌کشورهای دیگر تأکید کرد

۱۱ آبان ۱۳۹۲ (۲نوامبر ۲۰۱۳)

«خانم مریم رجوی، رئیس‌جمهور برگزیدهٔ مقاومت ایران، ضمن تشکر از ابتکار دبیرکل ملل متحد در تشکیل یک صندوق اعتماد برای انتقال ساکنان لیبرتی به کشورهای دیگر، بار دیگر بر پرداخت ۱۰۰میلیون دلار به این صندوق از محل فروش داراییهای ساکنان اشرف تأکید کرد.

وی گفت این موضوع پیش از این، از سوی دکتر آلخو ویدال کوادراس، نایب‌رئیس پارلمان اروپا و رئیس کمیتهٔ بین‌المللی در جستجوی عدالت و آقای استرون استیونسون، رئیس گروه رابطه با عراق در پارلمان اروپا، به اطلاع دبیرکل ملل متحد، معاون سیاسی و نمایندهٔ ویژهٔ او در عراق نیز رسیده است.

خانم رجوی در همین خصوص، حکومت عراق را به همکاری با سناتور توریسلی، نمایندهٔ قانونی ساکنان برای فروش اموال ساکنان اشرف، فراخواند.

ساکنان اشرف در سپتامبر۲۰۱۲ با یک کمپانی انگلیسی برای فروش کلیهٔ اموال منقول و غیرمنقول به مبلغ ۵۵۰میلیون دلار قرارداد بستند. این قرارداد به تأیید وزارت خارجهٔ انگلستان، سفارت عراق در این کشور و اتاق بازرگانی عرب و انگلستان رسید. اما نیروهای عراقی با تهدید نمایندهٔ کمپانی در عراق به مرگ و تهدید به مصادرهٔ اموال کمپانی، مانع اجرای قرارداد شدند.

فروش اموال ساکنان در طرح ۵سپتامبر۲۰۱۳ ملل متحد و هم‌چنین در نامهٔ ۶سپتامبر خانم بت جونز، دستیار وزیر خارجهٔ آمریکا در امور خاور نزدیک، مورد تأکید قرار گرفته است. اما متأسفانه به‌رغم گذشت دو ماه دولت عراق اجازهٔ فروش اموال ساکنان را نمی‌دهد. در طرح ۵سپتامبر ملل متحد تصریح شده است:

"دولت عراق به ساکنان اجازهٔ فروش اموالشان را در هر زمانی خواهد داد".
"دولت عراق کلیهٔ اموال اشرف را حفاظت و ضمانت خواهد کرد".
در همین رابطه خانم بت جونز، دستیار وزیر خارجهٔ آمریکا در امور خاور نزدیک، قبل از انتقال باقیماندهٔ ساکنان اشرف به کمپ لیبرتی، در روز ۱۵شهریور (۶سپتامبر) به خانم رجوی نوشت: اگر شما با طرح یونامی برای انتقال باقیمانده ساکنان اشرف موافقت کنید "سازمان ملل نگهداری داراییهای اشرف را با به‌کارگرفتن یک شرکت حفاظت مورد اعتماد محلی تسهیل خواهد کرد و سفارت آمریکا آن‌چه را در توان دارد در حمایت از این تلاشها مبذول خواهد نمود".

اما پس از تخلیهٔ اشرف و انتقال ۴۲تن مجاهدان باقیمانده به لیبرتی، حکومت عراق بار دیگر طرح مورد توافق سازمان ملل، آمریکا و حکومت عراق را زیر پا گذاشت و به اجرای هیچ‌یک از تعهدات خود در هیچ زمینه‌یی تن نداد. آمریکا و سازمان ملل هم به‌روی خود نیاوردند.
نمایندهٔ ساکنان اشرف و لیبرتی در ۶دسامبر۲۰۱۳ دربارهٔ همین قول و قرارهای خیانت‌شده به جورجی باستین جانشین نمایندهٔ ویژهٔ دبیرکل ملل نوشت:
«این اولین نامه نیست، قبل از آن دهها نامه و گزارشهای روزانه از لیبرتی برای شما ارسال شده است. آقای براعی نمایندهٔ ساکنان در ۲۴نوامبر از لیبرتی به شما نوشت که مدتی است تلاش می‌کنم با شما تماس بگیرم ولی پاسخی دریافت نمی‌کنم. امروز صبح یک ایمیل برای شما فرستادم و خواستم که زمانی را برای تماس مشخص کنید ولی باز هم هیچ پاسخی از جانب شما دریافت نکردم. روز گذشته از انتقال یکی از بیماران (اعتصابی) به بیمارستان که وضعیت سختی داشت، ممانعت به‌عمل آوردند، همین امروز نیز مانع رفتن یکی از مترجمین شدند و دهها مشکل دیگر، اما متأسفانه در این شرایط، یونامی غایب است و هیچ اقدامی انجام نمی‌دهد و ساکنان باید روزانه مورد فشار و آزار و اذیت قرار بگیرند... چرا شما بعد از این‌که اشرف بسته شد، دیگر حتی یکبار نیز به لیبرتی نیامدید؟ آیا هدف صرفاً بستن اشرف بود؟!»

شورای ملی مقاومت ایران
National Council of Resistance of Iran

قتل عام و اعدام جمعی در اشرف- شماره ۸۷

خانم رجوی بار دیگر بر پرداخت ۱۰۰میلیون دلار به صندوق ابتکاری دبیرکل از محل فروش داراییهای اشرف برای انتقال مجاهدین به کشورهای دیگر تأکید کرد

خانم مریم رجوی، رئیس جمهور برگزیده مقاومت ایران، ضمن تشکر از ابتکار دبیرکل ملل متحد در تشکیل یک صندوق اعتماد برای انتقال ساکنان لیبرتی به کشورهای دیگر، بار دیگر بر پرداخت ۱۰۰میلیون دلار به این صندوق از محل فروش داراییهای ساکنان اشرف تأکید کرد.

وی گفت این موضوع پیش از این از سوی دکتر آلخو ویدال کوادراس، نایب رئیس پارلمان اروپا و رئیس کمیته بین‌المللی در جستجوی عدالت و آقای استرون استیونسون رئیس گروه رابطه با عراق پارلمان اروپا، به اطلاع دبیرکل ملل متحد، معاون سیاسی و نماینده ویژه او در عراق نیز رسیده است. آنها خاطرنشان کردند که اگر دولت عراق اجازه بدهد قرار داد فروش داراییها با کمپانی انگلیسی به اجرا در بیاید، ۱۰۰میلیون دلار از درآمد این قرارداد به صندوق ابتکاری دبیرکل پرداخت خواهد شد.

خانم رجوی در همین خصوص حکومت عراق را به همکاری با سناتور توریسلی، نماینده قانونی ساکنان برای فروش اموال ساکنان اشرف، فراخواند.

ساکنان اشرف در سپتامبر ۲۰۱۲ با یک کمپانی انگلیسی برای فروش کلیه اموال منقول و غیرمنقول به مبلغ ۵۵۰میلیون دلار قرارداد بستند. این قرارداد به تأیید وزارتخارجه انگلستان، سفارت عراق در این کشور و اتاق بازرگانی عرب و انگلستان رسید. اما نیروهای عراقی با تهدید نماینده کمپانی در عراق به مرگ و تهدید به مصادره اموال کمپانی، مانع اجرای قرارداد شدند.

فروش اموال ساکنان در طرح ۵سپتامبر ۲۰۱۳ ملل متحد و همچنین در نامه ۶سپتامبر خانم بت جونز، دستیار وزیر خارجه آمریکا در امور خاور نزدیک، مورد تأکید قرار گرفته است. اما متأسفانه به رغم گذشت دو ماه دولت عراق اجازه فروش اموال ساکنان را نمی دهد. در طرح ۵سپتامبر ملل متحد تصریح شده است :

-«دولت عراق به ساکنان اجازه فروش اموالشان در هر زمانی را خواهد داد».

-«دولت عراق کلیه اموال اشرف را حفاظت و ضمانت خواهد کرد».

در همین رابطه خانم بت جونز دستیار وزیر خارجه آمریکا در امور خاور نزدیک قبل از انتقال باقیمانده ساکنان اشرف به کمپ لیبرتی ، در روز ۱۵شهریور ۶سپتامبر) به خانم رجوی نوشت: اگر شما با طرح یونامی برای انتقال باقیمانده ساکنان اشرف موافقت کنید «سازمان ملل نگهداری داراییهای اشرف را با به کارگرفتن یک شرکت حفاظت مورد اعتماد محلی تسهیل خواهد کرد و سفارت آمریکا آنچه را در توان دارد در حمایت از این تلاشها مبذول خواهد نمود».

دبیرخانه شورای ملی مقاومت ایران

۱۱ آبان ۱۳۹۲ (۲ نوامبر ۲۰۱۳)

www.ncr-iran.org

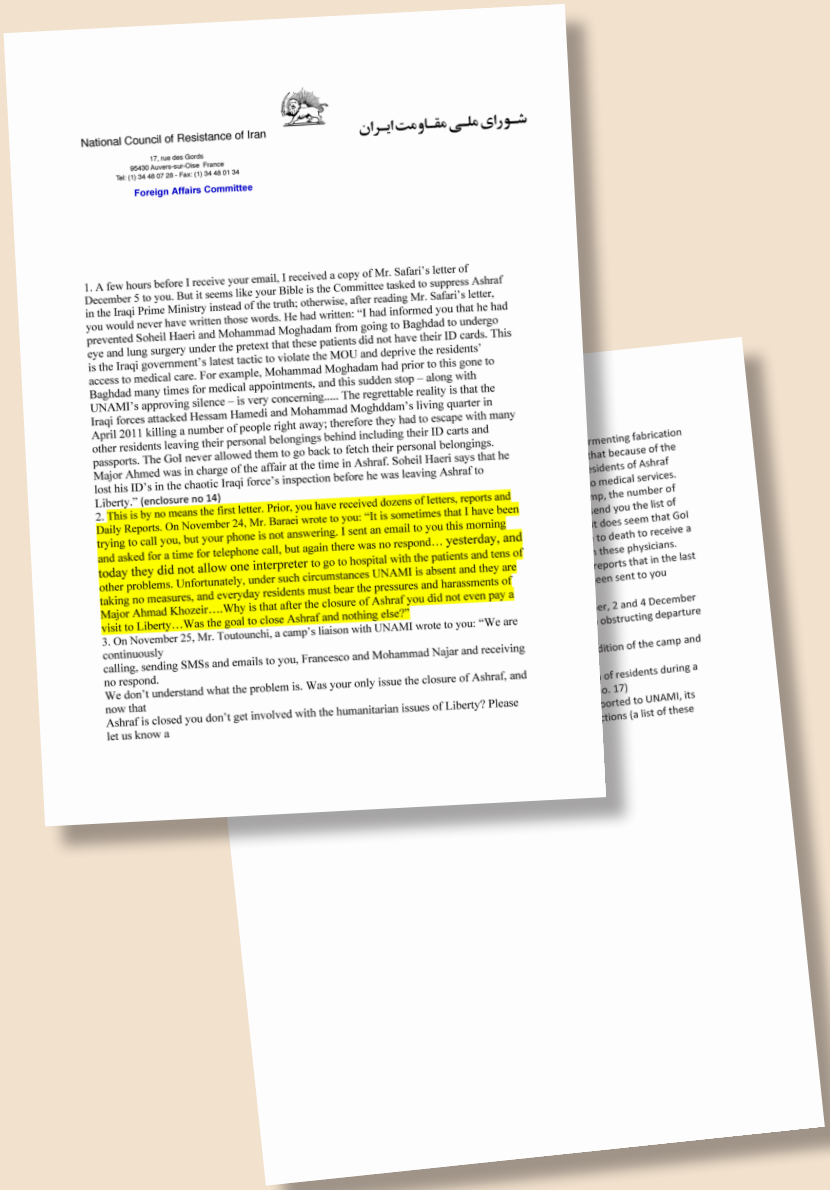

National Council of Resistance of Iran

شورای ملی مقاومت ایران

17, rue des Gords
95430 Auvers-sur-Oise France
Tel: (1) 34 48 07 28 - Fax: (1) 34 48 01 34

Foreign Affairs Committee

1. A few hours before I receive your email, I received a copy of Mr. Safari's letter of December 5 to you. But it seems like your Bible is the Committee tasked to suppress Ashraf in the Iraqi Prime Ministry instead of the truth; otherwise, after reading Mr. Safari's letter, you would never have written those words. He had written: "I had informed you that he had prevented Soheil Haeri and Mohammad Moghadam from going to Baghdad to undergo eye and lung surgery under the pretext that these patients did not have their ID cards. This is the Iraqi government's latest tactic to violate the MOU and deprive the residents' access to medical care. For example, Mohammad Moghadam had prior to this gone to Baghdad many times for medical appointments, and this sudden stop – along with UNAMI's approving silence – is very concerning..... The regrettable reality is that the Iraqi forces attacked Hessam Hamedi and Mohammad Moghddam's living quarter in April 2011 killing a number of people right away; therefore they had to escape with many other residents leaving their personal belongings behind including their ID carts and passports. The GoI never allowed them to go back to fetch their personal belongings. Major Ahmed was in charge of the affair at the time in Ashraf. Soheil Haeri says that he lost his ID's in the chaotic Iraqi force's inspection before he was leaving Ashraf to Liberty." (enclosure no 14)

2. This is by no means the first letter. Prior, you have received dozens of letters, reports and Daily Reports. On November 24, Mr. Baraei wrote to you: "It is sometimes that I have been trying to call you, but your phone is not answering. I sent an email to you this morning and asked for a time for telephone call, but again there was no respond… yesterday, and today they did not allow one interpreter to go to hospital with the patients and tens of other problems. Unfortunately, under such circumstances UNAMI is absent and they are taking no measures, and everyday residents must bear the pressures and harassments of Major Ahmad Khozeir….Why is that after the closure of Ashraf you did not even pay a visit to Liberty…Was the goal to close Ashraf and nothing else?"

3. On November 25, Mr. Toutounchi, a camp's liaison with UNAMI wrote to you: "We are continuously
calling, sending SMSs and emails to you, Francesco and Mohammad Najar and receiving no respond.
We don't understand what the problem is. Was your only issue the closure of Ashraf, and now that
Ashraf is closed you don't get involved with the humanitarian issues of Liberty? Please let us know a

rmenting fabrication
that because of the
sidents of Ashraf
o medical services.
mp, the number of
end you the list of
t does seem that GoI
to death to receive a
these physicians.
reports that in the last
een sent to you

er, 2 and 4 December
obstructing departure

dition of the camp and

of residents during a
o. 17)
ported to UNAMI, its
tions (a list of these

شهردار رودی جولیانی:

«آنها به‌خاطر تصمیمهای بسیار بسیار ناشایست سازمان ملل و ایالات متحده کشته شدند و به همین خاطر من واقعاً احساس شرم می‌کنم.

دولت آمریکا قول داد که وقتی آنها تسلیحات خود را تحویل دهند، از ساکنان حفاظت خواهد نمود. از نظر من این یک تعهد صادقانه و رسمی از طرف کشور من است. تعهد صادقانه‌یی که ما اکنون و به‌کرات آن را زیرپا گذاشته‌ایم. آمریکا باید به‌خاطر خلف وعده شرم کند چون آمریکا نقش به‌سزایی در مجبورکردن ساکنان به ترک اشرف داشت و طی دو سال فشار فوق‌العاده‌یی بر آنها وارد آورد تا به اردوگاه کار اجباری بروند. وزیر وقت امور خارجه، در حقیقت آنها را تهدید کرد که اگر نقل‌مکان نکنند، نام آنها از لیست تروریستی حذف نخواهد شد».

پائولو کاساکا، نمایندۀ پیشین پارلمان اروپا:

«کاری که آمریکا و جامعۀ بین‌المللی باید انجام دهند این است که مطابق قول و قرارهایشان، مطابق ضمانتهای مکرری که داده‌اند، این افراد را فوراً از این محل و از این قتلگاه خارج کنند، بدون تأخیر و بلافاصله. اگر آنها صادق هستند باید هواپیما به بغداد بفرستند و آنها را به‌جای دیگر منتقل کنند. باید آنها را فوراً از آن‌جا خارج کرد. و متأسفانه سازمان ملل باید عذر جوکی به‌نام یونامی را بخواهد.

...در پایان به‌عنوان یک مسئول اروپایی من شرمسار هستم این مطلقاً شرم‌آور است. من از این بابت شرمنده هستم».

ژنرال جیمز جونز، اولین مشاور امنیت ملی پرزیدنت اوباما کنفرانس سنای ایالات متحده آمریکا:

«سال گذشته، من به‌همراه ۱۰مقام ارشد سابق آمریکا به ملاقات نخست‌وزیر مالکی رفتیم. این یکی از مأیوس‌کننده‌ترین ملاقاتهایی بود که من در آن شرکت داشته‌ام. نخست‌وزیر به ما یک توضیح نیم‌ساعته از نقطه‌نظراتش دربارۀ سیاست خارجی عراق تحویل داد که اساس آن این بود که عراق در موضوعات منطقه‌یی

و بین‌المللی به‌اصطلاح "بی‌طرف" است. او به ما گفت: "ما زندگی می‌کنیم و اجازه می‌دهیم بقیه هم زندگی کنند. ما در امور سایر کشورها دخالت نمی‌کنیم و نمی‌گذاریم دیگران در امور ما دخالت کنند". با توجه به حمایت آشکار عراق از اسد و روابط بیش از حد نزدیک با حاکمان ایران دو رژیمی که از نامشروع‌ترین و سرکوبگرترین رژیمهای جهان هستند چنان ادعای احمقانه و مضحکی فراتر از مسخره است که اگر به‌صراحت صحبت کنم، با توجه به فداکاری عظیم ما ظرف ۱۰سال گذشته، توهین‌آمیز است.

...کسانی که ما قول دادیم از آنها حفاظت کنیم، کسانی که حق برخورداری از عدالت را دارند، کماکان در شرایط وخیمی به‌سر می‌برند. آنها کماکان بی‌خانمان هستند، حقوقشان ضایع شده و زیر تهدید مستمر حمله و قتل، در بازداشت به‌سر می‌برند زیرا آنها به امید آیندهٔ بهتری برای میهنشان در همسایگی عراق دارند.

به‌رغم تعهدات آمریکا، قولهای عراق و تعهد جامعهٔ بین‌المللی برای حفاظت از این پناهندگان بدون سلاح، یک بحران انسانی دهشتناک و غیراخلاقی در جریان است؛ اما جهان با بی‌تفاوتی شوکه‌کننده‌یی واکنش نشان داده است.

من فکر می‌کنم این بررسی که ما چگونه به وضعیتی که امروز در آن هستیم رسیدیم، خیلی کمک‌کننده خواهد بود تا به‌روشنی واقعیتها را درک کنیم و سپس بر اقداماتی که باید صورت گیرند تا این وضعیت شرم‌آور را تصحیح کنیم، خط تأکید بکشیم».

ژنرال جیمز جونز

گردهمایی بزرگ مقاومت ایران در پاریس

«در سال۲۰۰۴ نیروهای چندملیتی به رهبری آمریکا ساکنان کمپ اشرف را به‌عنوان افراد حفاظت‌شده به‌رسمیت شناختند. در ۲۰۰۹ دولت جدید عراق مسئولیت امنیت آنها را پذیرفت. این پذیرش مسئولیت از یکسو و عملکردشان از سوی دیگر، یک شکست شرم‌آور بوده است. بنابراین از نظر جغرافیای استراتژیک، آخرین حملهٔ بزدلانه به کمپ لیبرتی در ۱۵ژوئن علامت ترس واقعی و مستمر

رژیم از ارادهٔ شرافتمندانهٔ شماست».

هیو شلتون، رئیس ستاد مشترک نیروهای مسلح آمریکا (۱۹۹۷ـ۲۰۰۱)
گردهمایی بزرگ مقاومت ایران در پاریس

«امروز، بی‌تفاوتی شوکه‌کنندهٔ دولت اوباما نسبت به وضعیت وخیم انسانی، در لیبرتی به‌واقع شرم‌آور است.
برای من دردناک است که ببینم دولت من این‌چنین پشت کرده و بی‌تفاوتی خود را به‌نمایش گذاشته و فراتر از اینها، تعهدات و قولهایش را نادیده گرفته است. این رسم آمریکاییان نیست».

آلخو ویدال کوآدراس، نایب رئیس پارلمان اروپا
گردهمایی بزرگ مقاومت ایران در پاریس

«بی‌عملی در برابر کشتار، همدستی با قاتل است. ولی عمل، شراکت در جرم است. امیدوارم روزی مارتین کوبلر به‌خاطر رفتار شرم‌آورش مورد حسابرسی قرار بگیرد. اما دوستان عزیز فراموش نکنید چرا سازمان مجاهدین شیطان‌سازی می‌شود؟ زیرا طی سالها در مواجهه با ابتلائات بیشمار نه‌تنها دست از مبارزه‌شان نکشیده‌اند، بلکه به مبارزه برای یک ایران دموکراتیک ادامه داده‌اند. آنها تهدید واقعی رژیم ایران هستند. حمله به لیبرتی نشاندهندهٔ ضعف و هراس رژیم است».

دیوید ایمس، نمایندهٔ پارلمان انگلستان
گردهمایی بزرگ مقاومت ایران در پاریس

«شرم بر جهان که سکوت کرد درحالی‌که می‌توانست کاری انجام دهد تا جان آن انسانها را نجات دهد. لذا از جانب پارلمانترهای انگلیسی که امروز این‌جا جمع شده‌اند، ما در کنار شما خواهیم ایستاد تا عدالت و صلح برای مردم ایران محقق شود».

کارول فانتین، استاد ادیان و تاریخ در آمریکا
کنفرانس پارلمانترها و نمایندگان
«...بگذار باشد (دربارهٔ قساوت ۲۰ژوئن)،
بدنهایشان درهم‌پیچید،
مانند بنگالهای ارزان و نازک که در آن
توسط دشمنانشان نگهداشته شده بودند،
جهان، با شجاعت تسلیم‌ناپذیر شما شرمگین شده و به‌حرکت درمی‌آید
تا به تمام نیازهای شما پاسخ دهد
با پایداری شما، قدرتها و توطئه‌گران تماماً افشا شده
و با عدالتی سریع، قطعی و هراسناک روبه‌رو خواهند شد
و دستشان از توان فریب تهی شده است».

سرهنگ وسلی مارتین، فرمانده حفاظت اشرف
کنوانسیون جوامع ایرانیان در آمریکا
«من اکنون یک کارت افراد حفاظت‌شده را در دستم دارم. مجاهدین به تمامی توافقات صد روی صد پایبند بوده‌اند. اما متأسفانه، ایالات متحده حتی به یک توافق عمل نکرده است و من از این بابت شرم می‌کنم».

سناتور ژان پیر میشل، عضو سنای فرانسه
کنفرانس در پاریس
«محکومیتها از همه‌طرف سرازیر شد اما اقدامات عملی کجاست؟ دولتهای ما چه کردند؟ سازمانهای بین‌المللی چه کردند؟ تا امروز، هیچ!
این ادامهٔ بزدلی است و باید اذعان نمود که در زمانهٔ بدی هستیم. چرا بد است؟ چون رژیم ایران قصد دارد بار دیگر با یک ظاهر فریبنده طرف‌حسابهایش را بازی بدهد و متأسفانه من از بابت کشورم شرمنده هستم، طرفهای فرانسوی و آمریکایی دارند یک بار دیگر وارد این بازی می‌شوند. اما همان دلایل باعث ایجاد

همان تأثیرات خواهد شد».

سناتور تینی کوکس، رئیس گروه سیاسی اتحاد چپ اروپا، عضو سنای هلند
کنفرانس پاریس

«این یک شرمساری بزرگ برای جامعهٔ بین‌المللی است زیرا اگر ما نتوانسته‌ایم کسانی را که تحت حفاظت بین‌المللی هستند، حفاظت کنیم چگونه می‌توانیم حکومت قانون و حقوق‌بشر را در جهان حفاظت کنیم».

دینا روهرا باکر، رئیس زیرکمیتهٔ اروپا، آسیا در کنگرهٔ آمریکا
کنفرانس در واشینگتن

«مدت زیادی است که ما در رابطه با این موضوع بحث و تبادل‌نظر کرده‌ایم. در این رابطه هشدارهای زیادی داده شد و ایالات متحده آمریکا فشار دیپلوماتیک و فشارهای دیگر را بر روی دولت عراق اعمال نکرد تا چنین رویدادی اتفاق نیفتد. این رویدادی شرم‌آور است. برای دولت عراق شرم‌آور است اگرچه شرم برای آن موضوعیت ندارد اما برای ایالات متحده هم شرم‌آور است».

فرماندار اد رندل، رئیس حزب دموکرات آمریکا (۲۰۰۱)
کنفرانس بین‌المللی در پاریس

«... من امروز با دو احساس به پاریس برگشتم. یکی شرم و دیگری سرخوردگی. شرم به‌خاطر این‌که وزارت خارجهٔ آمریکا، خودم و سایر شخصیتهای برجستهٔ آمریکایی مانند وزرای دادگستری، قضات، مدیران اف.بی.آی، مدیران اطلاعات مرکزی، فرمانداران، سران احزاب سیاسی، ژنرالهایی که در عراق خدمت کرده‌اند و مجاهدین خلق را به‌خوبی می‌شناسند، همهٔ ما را به‌خدمت گرفت تا خانم رجوی را راضی کنیم و با راضی‌کردن وی ساکنان اشرف را راضی کنیم که به کمپ لیبرتی نقل مکان کنند...».

پیام پروفسور دهان
تظاهرات در لاهه برای آزادی گروگانها

«من این امید را دارم که تلاشهای شما و فراخوانهای ما، سرانجام گوش شنوایی پیدا کند و ما دوباره شاهد نمایش بی‌شرمانهٔ سیاستمدارانی نباشیم که مسئولیت دارند، اما خود را به آن راه می‌زنند و به طرف دیگری نگاه می‌کنند».

فصل دوازدهم

نشاندن قاتل به‌جای قاضی تحقیق داستان مسخرهٔ تحقیقات و سپردن آن به حکومت عراق

داستان تحقیقات حکومت عراق در حملات پنجگانه به اشرف و لیبرتی از سال۱۳۸۸ تابه‌حال، یک طنز تاریخی و در عین حال افشاگر عملکرد شرم‌آور سازمان ملل و دولت آمریکا و سیاستگذاران اتحادیهٔ اروپاست. یک افشاگری تاریخی و البته بسیار ضروری در روند تکامل مبارزات خلقهای تحت ستم که مجاهدین حرف به‌حرف و سطر به‌سطر آن را با خون خود نوشتند.

اظهارات طاهر بومدرا،
رئیس حقوق‌بشر یونامی و مسئول پروندهٔ اشرف در سازمان ملل

کنفرانس نمایندگان اردن، ۱۵نوامبر۲۰۱۳ـ «*شما توجه کنید که افسران ارتش وابسته به سازمان ملل که اهل استرالیا و بریتانیا و آمریکا بودند، در یک جلسه برنامه‌ریزی کردند که دفتر مالکی را قانع کنند یک روز به اشرف بروند و در گوشه‌یی از اشرف با مسئولان سازمان مجاهدین خلق صحبت و این فرماندهی را قانع و آنها هم به سهم خودشان سایر افراد را قانع کنند که به ایران برگردند. من که داشتم روی این*

طرح کار می‌کردم، به آنها گفتم این امکان ندارد سازمان ملل برخلاف قانون بین‌الملل مجاهدین خلق را به ایران عودت بدهد چرا سازمان ملل دارد این کار را می‌کند و آنها را تشویق به بازگشت می‌کند؟ این درست نیست و امکان ندارد. سازمان ملل دیگر دستش در معامله برای ایجاد تسهیل جهت سرکوب ساکنان اشرف رو شده بود. من خدا را گواه می‌گیرم و این شهادت را بیان می‌کنم که سازمان ملل و هم‌چنین کمیساریای عالی امور پناهندگان و سفارت آمریکا و بریتانیا در بغداد و سفارت آلمان در بغداد، همه دستشان در سرکوب ساکنان اشرف بوده است. همهٔ آنها تا همین امروز هم پذیرش اعضای سازمان مجاهدین را در خاک کشورشان رد می‌کنند. چرا؟ چون سازمان ملل این‌طور استدلال می‌کند که چنان‌چه رهبران مجاهدین را از دور خارج کنیم، بقیهٔ ساکنان اشرف به کشورشان برمی‌گردند. به همین دلیل است که حملات علیه آنها در کمپ تکرار می‌شود.

من در این‌جا در پاریس با برادران صحبت کردم و گفتم که حملات ادامه خواهد یافت چون تا زمانی که رهبری از ساکنان جدا نشده، این حملات ادامه خواهد یافت. هدف جداکردن رهبری از ساکنان است. در نتیجه، در روز اول سپتامبر حمله به اشرف صورت گرفت چون فکر می‌کردند رهبری در اشرف باقی مانده است لذا حمله علیه اشرف صورت گرفت تا همهٔ کسانی را که در اشرف باقی مانده‌اند از بین ببرند».

قبل از هر چیز باید دانست که ارتجاع دست‌نشاندهٔ حاکم بر عراق که پیوسته انبانی از اتهامات ارتجاع حاکم بر ایران را علیه مجاهدین و مقاومت ایران غرغره می‌کند، برای یک دهه از فراخوانهای مستمر مجاهدین و مقاومت ایران، برای حضور در یک دادگاه بین‌المللی یا لااقل کمیسیون حقیقت‌یاب بین‌المللی، روی برتافته و دعوتهای پیاپی مقاومت ایران و برجسته‌ترین حقوقدانان و وکلای بین‌المللی در این خصوص را نادیده گرفته است.

به‌عنوان مثال در سال۱۳۸۶، فراخوان قانونی لرد اسلین فقید از جانب شورای ملی مقاومت ایران به حکومت مالکی دربارهٔ دعاوی و اتهامات مسخرهٔ آن علیه مجاهدین به تاریخ ۲۶فوریه سال۲۰۰۸ منتشر شد. اما حکومت عراق هیچ‌گاه جرأت نکرد به‌رغم

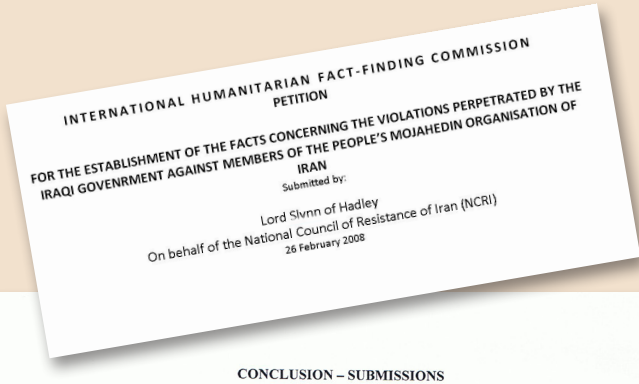

INTERNATIONAL HUMANITARIAN FACT-FINDING COMMISSION
PETITION

FOR THE ESTABLISHMENT OF THE FACTS CONCERNING THE VIOLATIONS PERPETRATED BY THE IRAQI GOVENRMENT AGAINST MEMBERS OF THE PEOPLE'S MOJAHEDIN ORGANISATION OF IRAN

Submitted by:

Lord Slynn of Hadley
On behalf of the National Council of Resistance of Iran (NCRI)
26 February 2008

CONCLUSION – SUBMISSIONS

On the basis of the foregoing observations, the PMOI respectfully requests that the Commission undertake the initiative to seek the consent of Iraq with a view

(a) either to make an inquiry in regard to several Iraqi actions that violate norms of international humanitarian law protecting the PMOI members;

(b) or to offer its good offices in order to re-establish a situation of respect for the rules of international humanitarian law protecting the PMOI members that are being violated by Iraq.

Subsidiarily, the PMOI respectfully asks the Commission, in case the government of the Republic of Iraq is reluctant to give its consent on the full determination of the facts in question, to take all appropriate initiatives as it may deem necessary, including in cooperation with other international bodies such as the United Nations, in order to fulfil its mandate as an institution ensuring the implementation of international humanitarian law.

Respectfully submitted,

Slynn of Hadley

The Lord Slynn of Hadley,
26 February 2008

همهٔ یاوه‌گوییها و اکاذیب، به کمیسیون حقیقت‌یاب بین‌المللی ملل متحد جواب مثبت بدهد و تحقیقات مستقل بین‌المللی دربارهٔ پرونده‌سازیهای خود را بپذیرد.

لیدی والری کوربت
کنفرانس در پارلمان انگلستان

«من سرشار از روحیهٔ رابین، ولی بسیار برآشفته هستم. چرا این‌قدر عصبانی هستم؟ من به‌خاطر میز ایران در وزارت خارجه عصبانی هستم.
اما من تنها به‌خاطر میز ایران عصبانی نیستم، من از دست انگلستان، سازمان ملل، اتحادیهٔ اروپا و دولت آمریکا نیز عصبانی هستم. به‌نظر می‌رسد که آنها کناری ایستاده و وقتی که این جنایتها در مورد افراد کمپ لیبرتی رخ می‌دهد هیچ کاری نمی‌کنند. این پناهندگان تحت حمایت کنوانسیون چهارم ژنو هستند و می‌باید از لرد اسلین تشکر کنیم که با کار سخت و طولانی، این مهم را به انجام رساند. اما این مسأله به‌نظر فراموش‌شده می‌رسد. کاملاً آشکار است که شرایط در کمپ لیبرتی برای یک سکونت انسانی مناسب نیست و پناهندگان می‌باید به کمپ اشرف بازگردانده شوند. این کمپ با مداخله ملاها به‌اجبار بسته شد و یونامی هیچ اقدامی علیه آن انجام نداد. شرم بر آنها بادا!».

طاهر بومدرا
کنفرانس بروکسل ۱۶اکتبر ۲۰۱۳

«... من به شما می‌گویم که چند پرونده را شخصاً دنبال می‌کردم و با قضات دیدار کردم و از آنها سؤال کردم که در مورد پرونده‌های مشخصی، شواهد و مدرک مادی و شواهد قانونی به من نشان دهند. چیزی که نشان داده می‌شد، اغلب شواهدی مبنی بر شایعات بود. نه دست اول و دست دوم بلکه داستانهای دست سوم و دست چهارم که در یک پرونده گردآوری شده بود.
آقای نایب رئیس‌جمهور (طارق الهاشمی)، شما ممکن است قاضی عبودی که پروندهٔ به‌اصطلاح مجاهدین تروریست را در دست داشت، به‌یاد داشته باشید. من در دفترش

از وی خواستم هر نوع مدرکی را که علیه این افراد دارد، نشان دهد. او پرونده‌های زیادی را روی میز قرار داد و منشی وی اسناد را برای من می‌خواند. حتی یک پرونده سندی نداشت که دادگاه بتواند به استناد آن فرد را محکوم کند. همهٔ آنها شایعات دست سوم و دست چهارم بود. این وضعیت دستگاه قضایی است».

مقاومت ایران، وکلای بین‌المللی و خانواده‌های شهیدان در سالهای بعد، به دادگاه اسپانیا شکایت کردند و طبق احکام این دادگاه، علی الیاسری مشاور امنیتی مالکی (قبل از فالح فیاض العامری)، سپهبد علی غیدان، فرمانده نیروی زمینی ارتش تحت‌امر مالکی، سرلشکر داموک شمری، قاتل مجاهدین در اشرف در ۶ و ۷مرداد ۱۳۸۸، دژخیم سرهنگ صادق محمد کاظم، دبیر کمیتهٔ سرکوب اشرف، سرهنگ لطیف العنابی، فرمانده گردان سرکوبگر در اشرف، سرهنگ جنایتکار نزار، ستوان دژخیم حیدر عذاب، سرگرد قاتل جاسم التمیمی که با تیر مستقیم شماری از مجاهدان اشرف را در ۱۹فروردین۱۳۹۰ هدف قرار داد و مهمتر از همه شخص مالکی (پس از رفع مصونیت نخست‌وزیری) تحت پیگرد بین‌المللی قرار گرفتند.

در ۲۱نوامبر۲۰۱۳ نیز حکم این دادگاه دربارهٔ فالح فیاض، مشاور امنیت مالکی به‌عنوان بالاترین مقام سیاسی و نظامی، به‌خاطر جنایت علیه جامعه بین‌المللی صادر شد.

موضوع شکایت علیه فالح فیاض به‌عنوان رئیس «کمیتهٔ اشرف» در نخست‌وزیری عراق عبارت بود از: ۳۵قتل و ۳۳۷مورد جراحت عمدی در ۸آوریل۲۰۱۱.

۵۲قتل و ۷مورد گروگانگیری در اول سپتامبر۲۰۱۳ همراه با اعمال شکنجه و واردآوردن آسیبهای جسمی به ساکنان اشرف.

هم‌چنان‌که در قانون مجازات توصیف شده است، دادگاه در احضاریهٔ خود تصریح کرد: کشتارها، جراحتها، بمباران صوتی، محروم‌کردن از مواد غذایی و مراقبتهای پزشکی... هیچ چیزی بدون اطلاع فالح فیاض، که به‌دستور نوری مالکی عمل می‌کرد، نمی‌توانست در اشرف اتفاق بیفتد.

علی الیاسری
مشاور امنیتی مالکی
(قبل از فالح فیاض)

سپهبد علی غیدان
فرمانده نیروی زمینی
ارتش تحت امر مالکی

سرلشکر داموک شمری
قاتل مجاهدین در اشرف
در 6 و 7 مرداد 1388

دژخیم سرهنگ
صادق محمد کاظم
دبیر کمیتهٔ سرکوب اشرف

سرهنگ لطیف العنابی
فرمانده گردان سرکوبگر
در اشرف

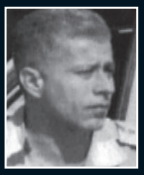

سرهنگ جنایتکار
نزار

ستوان دژخیم
حیدر عذاب

سرگرد قاتل جاسم التمیمی
که با تیر مستقیم، شماری از مجاهدان اشرف
را در ۱۹ فروردین ۱۳۹۰ هدف قرار داد

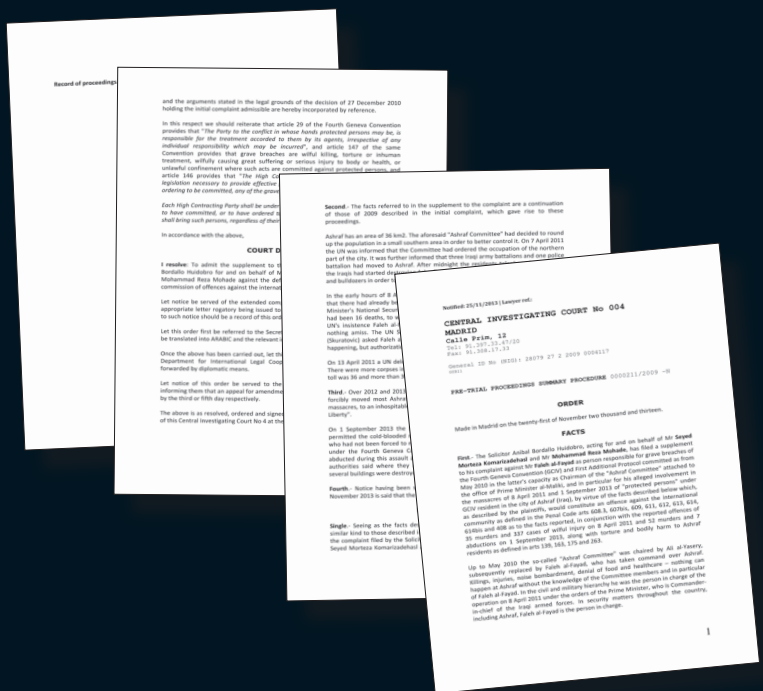
Record of proceedings

and the arguments stated in the legal grounds of the decision of 27 December 2010 holding the initial complaint admissible are hereby incorporated by reference.

In this respect we should reiterate that article 29 of the Fourth Geneva Convention provides that "*The Party to the conflict in whose hands protected persons may be, is responsible for the treatment accorded to them by its agents, irrespective of any individual responsibility which may be incurred*", and article 147 of the same Convention provides that grave breaches are wilful killing, torture or inhuman treatment, wilfully causing great suffering or serious injury to body or health, or unlawful confinement where such acts are committed against protected persons, and article 146 provides that "*The High Co… legislation necessary to provide effective… ordering to be committed, any of the grave…*

Each High Contracting Party shall be under… to have committed, or to have ordered … shall bring such persons, regardless of their…

In accordance with the above,

COURT D…

I resolve: To admit the supplement to t… Bonilallo Huidobro for and on behalf of M… Mohammad Reza Mohsebi against the der… commission of offences against the internat…

Let notice be served of the extended com… appropriate letter rogatory being issued to… to such notice should be a record of this ord…

Let this order first be referred to the Secre… be translated into ARABIC and the relevant …

Once the above has been carried out, let th… Department for International Legal Coop… forwarded by diplomatic means.

Let notice of this order be served to the … informing them that an appeal for amendme… by the third or fifth day respectively.

The above is as resolved, ordered and signed… of this Central Investigating Court No 4 at the…

Second.- The facts referred to in the supplement to the complaint are a continuation of those of 2009 described in the initial complaint, which gave rise to these proceedings.

Ashraf has an area of 36 km2. The aforesaid "Ashraf Committee" had decided to round up the population in a small southern area in order to better control it. On 7 April 2011 the UN was informed that the Committee had ordered the occupation of the northern part of the city. It was further informed that three Iraqi army battalions and one police… battalion had moved to Ashraf. After midnight the Iraqis… the Iraqis had started de… and bulldozers in order t…

In the early hours of 8 A… that there had already bl… Minister's National Secur… had been 16 deaths, to w… UN's insistence Faleh al-… nothing amiss. The UN … (Skuratovic) asked Faleh … happening, but authorities…

On 13 April 2011 a UN del… There were more corpses t… toll was 36 and more than …

Third.- Over 2012 and 2013… forcibly moved most Ashra… massacres, to an inhospitable… Liberty".

On 1 September 2013 the … permitted the cold-blooded … who had not been forced to … under the Fourth Geneva C… abducted during this assault … authorities said where they … several buildings were destroy…

Fourth.- Notice having been … November 2013 is said that the…

Single.- Seeing as the facts de… similar kind to those described … the complaint filed by the Solici… Seyed Morteza Komarizadehasl…

Notified: 25/11/2013 | Lawyer ref:

CENTRAL INVESTIGATING COURT No 004
MADRID
Calle Prim, 12
Tel.: 91-397.73.47/35
Fax.: 91-308.17.33

General ID No (NIG): 28079 27 2 2009 0004117
0001

PRE-TRIAL PROCEEDINGS SUMMARY PROCEDURE 0000211/2009 -M

ORDER

Made in Madrid on the twenty-first of November two thousand and thirteen.

FACTS

First.- The Solicitor Aníbal Bordallo Huidobro, acting for and on behalf of Mr **Seyed Morteza Komarizadehasl** and Mr **Mohammad Reza Mohsibi**, has filed a supplement to his complaint against Mr **Faleh al-Fayad** in person responsible for grave breaches of the Fourth Geneva Convention (GCIV) and First Additional Protocol committed as from May 2010 in the latter's capacity as Chairman of the "Ashraf Committee" attached to the office of Prime Minister al-Maliki, and in particular for his alleged involvement in the massacres of 8 April 2011 and 1 September 2013 of "protected persons" under GCIV resident in the city of Ashraf (Iraq), by virtue of the facts described below which, as described by the plaintiffs, would constitute an offence against the international community as defined in the Penal Code arts 608.3, 607bis, 609, 611, 612, 613, 614, 616bis and 408 as to the facts reported, in conjunction with the reported offences of 35 murders and 337 cases of wilful injury on 8 April 2011 and 52 murders and 7 abductions on 1 September 2013, along with torture and bodily harm to Ashraf residents as defined in arts 138, 163, 175 and 263.

Up to May 2010 the so-called "Ashraf Committee" was chaired by Ali al-Yasery, subsequently replaced by Faleh al-Fayad, who has taken command over Ashraf. Killings, injuries, noise bombardment, denial of food and healthcare – nothing can happen at Ashraf without the knowledge of the Committee members and in particular of Faleh al-Fayad. In the civil and military hierarchy he was the person in charge of the operation on 8 April 2011 under the orders of the Prime Minister, who is Commander-in-chief of the Iraqi armed forces. In security matters throughout the country, including Ashraf, Faleh al-Fayad is the person in charge.

1

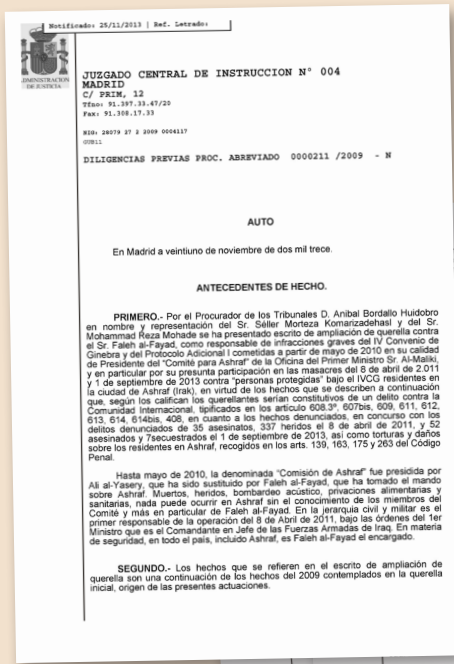

Notificado: 25/11/2013 | Ref. Letrado:

ADMINISTRACION DE JUSTICIA

JUZGADO CENTRAL DE INSTRUCCION N° 004
MADRID
C/ PRIM, 12
Tfno: 91.397.33.47/20
Fax: 91.308.17.33

NIG: 28079 27 2 2009 0004117
00B11

DILIGENCIAS PREVIAS PROC. ABREVIADO 0000211 /2009 - N

AUTO

En Madrid a veintiuno de noviembre de dos mil trece.

ANTECEDENTES DE HECHO.

PRIMERO.- Por el Procurador de los Tribunales D. Aníbal Bordallo Huidobro en nombre y representación del Sr. Séller Morteza Komarizadehasl y del Sr. Mohammad Reza Mohade se ha presentado escrito de ampliación de querella contra el Sr. Faleh al-Fayad, como responsable de infracciones graves del IV Convenio de Ginebra y del Protocolo Adicional I cometidas a partir de mayo de 2010 en su calidad de Presidente del "Comité para Ashraf" de la Oficina del Primer Ministro Sr. Al-Maliki, y en particular por su presunta participación en las masacres del 8 de abril de 2.011 y 1 de septiembre de 2013 contra "personas protegidas" bajo el IVCG residentes en la ciudad de Ashraf (Irak), en virtud de los hechos que se describen a continuación que, según los califican los querellantes serían constitutivos de un delito contra la Comunidad Internacional, tipificados en los artículo 608.3°, 607bis, 609, 611, 612, 613, 614, 614bis, 408, en cuanto a los hechos denunciados, en concurso con los delitos denunciados de 35 asesinatos, 337 heridos el 8 de abril de 2011, y 52 asesinados y 7secuestrados el 1 de septiembre de 2013, así como torturas y daños sobre los residentes en Ashraf, recogidos en los arts. 139, 163, 175 y 263 del Código Penal.

Hasta mayo de 2010, la denominada "Comisión de Ashraf" fue presidida por Alí al-Yasery, que ha sido sustituido por Faleh al-Fayad, que ha tomado el mando sobre Ashraf. Muertos, heridos, bombardeo acústico, privaciones alimentarias y sanitarias, nada puede ocurrir en Ashraf sin el conocimiento de los miembros del Comité y más en particular de Faleh al-Fayad. En la jerarquía civil y militar es el primer responsable de la operación del 8 de Abril de 2011, bajo las órdenes del Ter Ministro que es el Comandante en Jefe de las Fuerzas Armadas de Iraq. En materia de seguridad, en todo el país, incluido Ashraf, es Faleh al-Fayad el encargado.

SEGUNDO.- Los hechos que se refieren en el escrito de ampliación de querella son una continuación de los hechos del 2009 contemplados en la querella inicial, origen de las presentes actuaciones.

...hité de Ashraf" decidió concentrar la ...ontrolarla mejor. El 7 de abril de 2011, ...ité había ordenado, con anterioridad, ...smo fueron informadas de que tres ...de la Policía se habían desplazado a ...teléfonearon diciendo que los iraquíes ...erímetro de Ashraf, con máquinas de ...gno.

...sentante de los residentes en Ashraf ...NN.UU. pidió una reunión urgente con el ...er Ministro, Faleh al-Fayad y en ella le ...ste respondió que eran rumores. Ante la ...a su lugarteniente y éste le respondió ...entante personal del SGNNUU en Iraq ...utorizara a ir a Ashraf para ver lo que ...denegada.

...n de NN.UU. ingresó en Ashraf en cuya ...estaban en el Hospital de Bakuba, dos ...dia a 36 y más de 300 personas habían

...13 los miembros del referido "Comité para ...rzoso de la mayor parte de los residentes ...azas de nuevas masacres, a una inhóspita ...conocida como "Camp Liberty".

...s fuerzas militares de Iraq que rodean y

...a la integridad física o la salud, la detención ilegal cuando tales ...en contra personas protegidas, estableciendo el artículo 146 que ...: *Contratantes se comprometen a tomar todas las oportunas ...as para determinar las adecuadas sanciones penales que se han ...ersonas que hayan cometido, o dado la orden de cometer, una ...infracciones graves contra el presente Convenio.* ...de las Partes Contratantes tendrá la obligación de buscar a las ...as de haber cometido, u ordenado cometer, una cualquiera de las ...es, y deberá hacerlas comparecer ante los propios tribunales, sea ...onalidad" .

En atención a lo expuesto.

PARTE DISPOSITIVA

ACUERDO.- Admitir a trámite la ampliación de la querella interpuesta por el Procurador de los Tribunales D. Aníbal Bordallo Huidobro en nombre y representación del Sr. Séller Morteza Komarizadehasl y del Sr. Mohammad Reza Mohade contra el querellado **Sr. Faleh al-Fayad** por la presunta comisión de delitos contra la Comunidad Internacional.

Dése traslado del escrito de ampliación de querella al citado querellado, librándose al efecto la oportuna Comisión Rogatoria a las Autoridades Competentes de Irak. Acompáñese, como anexo al despacho que se libre, testimonio de la presente resolución.

Previamente, remítase a la Secretaría de Gobierno de esta Audiencia Nacional a fin de que se proceda a su traducción al idioma ARABE y se imponga a la misma la correspondiente apostilla internacional.

Verificado lo anterior remítase la Comisión Internacional a la Subdirección General de Cooperación Jurídica Internacional del Ministerio de Justicia a fin de que se le dé el trámite oportuno por vía diplomática.

Notifíquese la presente resolución al Ministerio Fiscal y a las partes personadas, haciéndoles saber que contra la misma cabe interponer recurso de reforma y/o subsidiario de apelación en el plazo del tercer o quinto día, respectivamente.

Así lo acuerda, manda y firma el Ilmo. Sr. D. Fernando Andreu Merelles, Magistrado-Juez del Juzgado Central de Instrucción nº CUATRO de la AUDIENCIA NACIONAL, doy fe.

DILIGENCIA.- Seguidamente se cumple lo mandado, doy fe.

در ۱۲آوریل۲۰۱۱ وزارت خارجهٔ آمریکا اعلام کرد حکومت عراق متعهد شده است تحقیقاتی را در مورد این‌که به‌طور دقیق چه اتفاقی در ۸آوریل افتاد که به مرگ تعدادی و مجروح‌شدن آنها منجر گردید، انجام بدهد. ما از اعلام آن استقبال می‌کنیم و مصرانه خواستاریم به یونامی اجازه داده شود از کمپ دیدار کند و به ارزیابی وضعیت بپردازد.

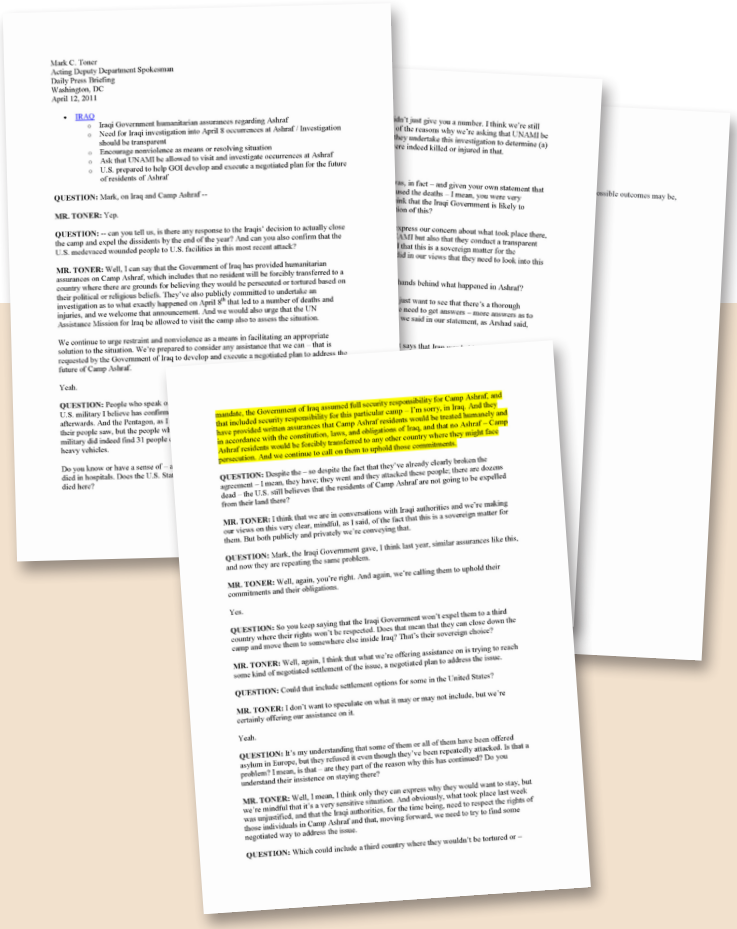

Mark C. Toner
Acting Deputy Department Spokesman
Daily Press Briefing
Washington, DC
April 12, 2011

- IRAQ
  - Iraqi Government humanitarian assurances regarding Ashraf
  - Need for Iraqi investigation into April 8 occurrences at Ashraf / Investigation should be transparent
  - Encourage nonviolence as means or resolving situation
  - Ask that UNAMI be allowed to visit and investigate occurrences at Ashraf
  - U.S. prepared to help GOI develop and execute a negotiated plan for the future of residents of Ashraf

QUESTION: Mark, on Iraq and Camp Ashraf --

MR. TONER: Yep.

QUESTION: -- can you tell us, is there any response to the Iraqis' decision to actually close the camp and expel the dissidents by the end of the year? And can you also confirm that the U.S. medevaced wounded people to U.S. facilities in this most recent attack?

MR. TONER: Well, I can say that the Government of Iraq has provided humanitarian assurances on Camp Ashraf, which includes that no resident will be forcibly transferred to a country where there are grounds for believing they would be persecuted or tortured based on their political or religious beliefs. They've also publicly committed to undertake an investigation as to what exactly happened on April 8th that led to a number of deaths and injuries, and we welcome that announcement. And we would also urge that the UN Assistance Mission for Iraq be allowed to visit the camp also to assess the situation.

We continue to urge restraint and nonviolence as a means in facilitating an appropriate solution to the situation. We're prepared to consider any assistance that we can -- that is requested by the Government of Iraq to develop and execute a negotiated plan to address the future of Camp Ashraf.

Yeah.

QUESTION: People who speak o
U.S. military I believe has confirm
afterwards. And the Pentagon, as I
their people saw, but the people wh
military did indeed find 31 people
heavy vehicles.

Do you know or have a sense of -- a
died in hospitals. Does the U.S. Stat
died here?

QUESTION: Despite the -- so despite the fact that they've already clearly broken the agreement -- I mean, they have; they went and they attacked these people; there are dozens dead -- the U.S. still believes that the residents of Camp Ashraf are not going to be expelled from their land there?

MR. TONER: I think that we are in conversations with Iraqi authorities and we're making our views on this very clear, mindful, as I said, of the fact that this is a sovereign matter for them. But both publicly and privately we're conveying that.

QUESTION: Mark, the Iraqi Government gave, I think last year, similar assurances like this, and now they are repeating the same problem.

MR. TONER: Well, again, you're right. And again, we're calling them to uphold their commitments and their obligations.

Yes.

QUESTION: So you keep saying that the Iraqi Government won't expel them to a third country where their rights won't be respected. Does that mean that they can close down the camp and move them to somewhere else inside Iraq? That's their sovereign choice?

MR. TONER: Well, again, I think that what we're offering assistance on is trying to reach some kind of negotiated settlement of the issue, a negotiated plan to address the issue.

QUESTION: Could that include settlement options for some in the United States?

MR. TONER: I don't want to speculate on what it may or may not include, but we're certainly offering our assistance on it.

Yeah.

QUESTION: It's my understanding that some of them or all of them have been offered asylum in Europe, but they refused it even though they've been repeatedly attacked. Is that a problem? I mean, is that -- are they part of the reason why this has continued? Do you understand their insistence on staying there?

MR. TONER: Well, I mean, I think only they can express why they would want to stay, but we're mindful that it's a very sensitive situation. And obviously, what took place last week was unjustified, and that the Iraqi authorities, for the time being, need to respect the rights of those individuals in Camp Ashraf and that, moving forward, we need to try to find some negotiated way to address the issue.

QUESTION: Which could include a third country where they wouldn't be tortured or --

سناتور جان کری رئیس کمیتهٔ روابط خارجی سنای ایالات متحده نیز در ۱۴آوریل۲۰۱۱ خواستار انجام تحقیقات کامل و جدی به‌منظور حسابرسی از طرفهای مسئول در کشتار ۱۹فروردین اشرف شد. سناتور جان کری اعلام کرد: «*تأیید سازمان ملل در مورد ابعاد تراژدی در کمپ اشرف، بسیار آزاردهنده است. اقدام نظامی عراق مطلقاً غیرقابل قبول است. اولاً دولت عراق می‌باید خونریزی را متوقف کرده و از هرگونه اقدام نظامی بعدی علیه اشرف خودداری کند. ثانیاً دولت عراق یک تحقیقات تمام‌عیار در مورد این قتل‌عام اعلام نموده است. این تحقیقات می‌باید همه‌جانبه و جدی باشد. این تحقیقات می‌باید طرفهای مسئول را پاسخگو دانسته و تضمین کند که این وقایع هولناک ادامه نیابد. ثالثاً وضعیت فعلی در اشرف غیرقابل قبول است. آمریکا باید تلاشهای خود را همراه با طرفهای ذیربط از جمله دولت عراق، سازمان ملل، اتحادیهٔ اروپا و خود مجاهدین خلق مضاعف کند تا یک راه‌حل صلح‌آمیز و پایدار و یک مأوای دائمی برای ساکنان کمپ اشرف پیدا شود*».

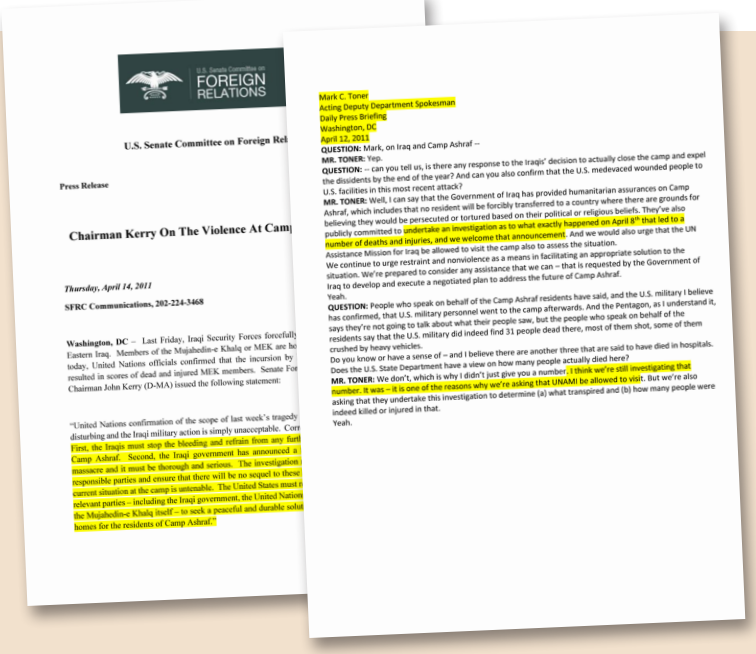

U.S. Senate Committee on FOREIGN RELATIONS

U.S. Senate Committee on Foreign Rel

Press Release

Chairman Kerry On The Violence At Camp

Thursday, April 14, 2011

SFRC Communications, 202-224-3468

Washington, DC – Last Friday, Iraqi Security Forces forcefully Eastern Iraq. Members of the Mujahedin-e Khalq or MEK are he today, United Nations officials confirmed that the incursion by resulted in scores of dead and injured MEK members. Senate For Chairman John Kerry (D-MA) issued the following statement:

"United Nations confirmation of the scope of last week's tragedy disturbing and the Iraqi military action is simply unacceptable. Corr First, the Iraqis must stop the bleeding and refrain from any furt Camp Ashraf. Second, the Iraqi government has announced a massacre and it must be thorough and serious. The investigation responsible parties and ensure that there will be no sequel to these current situation at the camp is untenable. The United States must i relevant parties – including the Iraqi government, the United Nations the Mujahedin-e Khalq itself – to seek a peaceful and durable solut homes for the residents of Camp Ashraf."

Mark C. Toner
Acting Deputy Department Spokesman
Daily Press Briefing
Washington, DC
April 12, 2011

QUESTION: Mark, on Iraq and Camp Ashraf –

MR. TONER: Yep.

QUESTION: – can you tell us, is there any response to the Iraqis' decision to actually close the camp and expel the dissidents by the end of the year? And can you also confirm that the U.S. medevaced wounded people to U.S. facilities in this most recent attack?

MR. TONER: Well, I can say that the Government of Iraq has provided humanitarian assurances on Camp Ashraf, which includes that no resident will be forcibly transferred to a country where there are grounds for believing they would be persecuted or tortured based on their political or religious beliefs. They've also publicly committed to undertake an investigation as to what exactly happened on April 8th that led to a number of deaths and injuries, and we welcome that announcement. And we would also urge that the UN Assistance Mission for Iraq be allowed to visit the camp also to assess the situation.

We continue to urge restraint and nonviolence as a means in facilitating an appropriate solution to the situation. We're prepared to consider any assistance that we can – that is requested by the Government of Iraq to develop and execute a negotiated plan to address the future of Camp Ashraf.

Yeah.

QUESTION: People who speak on behalf of the Camp Ashraf residents have said, and the U.S. military I believe has confirmed, that U.S. military personnel went to the camp afterwards. And the Pentagon, as I understand it, says they're not going to talk about what their people saw, but the people who speak on behalf of the residents say that the U.S. military did indeed find 31 people dead there, most of them shot, some of them crushed by heavy vehicles.

Do you know or have a sense of – and I believe there are another three that are said to have died in hospitals. Does the U.S. State Department have a view on how many people actually died here?

MR. TONER: We don't, which is why I didn't just give you a number. I think we're still investigating that number. It was – it is one of the reasons why we're asking that UNAMI be allowed to visit. But we're also asking that they undertake this investigation to determine (a) what transpired and (b) how many people were indeed killed or injured in that.

Yeah.

در روز ۱۵آوریل۲۰۱۱، یک هفته بعد از جنایت ۱۹فروردین۹۰ در اشرف، ناوی پیلای، کمیسر عالی حقوق‌بشر ملل متحد، عملیات مرگبار ارتش عراق در کمپ اشرف را که دست‌کم ۳۴کشته و دهها مجروح برجای گذاشت، محکوم کرد و گفت باید یک تحقیقات مستقل انجام شود. خانم پیلای افزود:

«ارتش عراق به‌خوبی از خطرات مرتبط با انجام عملیاتی مانند آن‌چه در کمپ صورت گرفت آگاه بود. یک عملیات مشابه توسط نیروهای امنیتی عراقی در ۲۰۰۹، ۱۱کشته و دهها مجروح در اشرف برجای گذاشت. هیچ عذر و بهانهٔ ممکنی برای این تعداد تلفات وجود ندارد. یک تحقیقات کامل، مستقل و شفاف باید صورت گیرد و هر فردی که در استفاده از نیروی قهر مفرط مسئول شناخته شود، باید مورد محاکمه قرار گیرد».

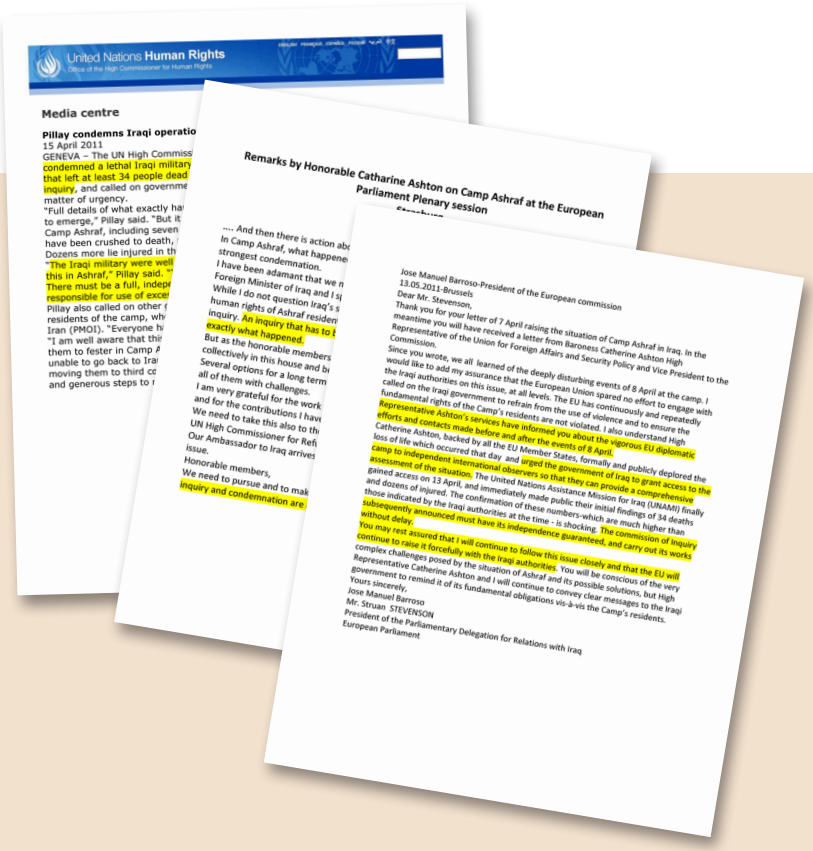
United Nations Human Rights
Office of the High Commissioner for Human Rights

Media centre

Pillay condemns Iraqi operatio
15 April 2011
GENEVA – The UN High Commiss
condemned a lethal Iraqi military
that left at least 34 people dead
inquiry, and called on governme
matter of urgency.
"Full details of what exactly ha
to emerge," Pillay said. "But it
Camp Ashraf, including seven
have been crushed to death,
Dozens more lie injured in th
"The Iraqi military were well
this in Ashraf," Pillay said.
There must be a full, indep
responsible for use of exce
Pillay also called on other
residents of the camp, wh
Iran (PMOI). "Everyone hi
"I am well aware that thi
them to fester in Camp A
unable to go back to Ira
moving them to third c
and generous steps to

Remarks by Honorable Catharine Ashton on Camp Ashraf at the European Parliament Plenary session

.... And then there is action abo
In Camp Ashraf, what happene
strongest condemnation.
I have been adamant that we n
Foreign Minister of Iraq and I sp
While I do not question Iraq's s
human rights of Ashraf residen
inquiry. An inquiry that has to b
exactly what happened.
But as the honorable members
collectively in this house and bi
Several options for a long term
all of them with challenges.
I am very grateful for the work
and for the contributions I have
We need to take this also to th
UN High Commissioner for Refu
Our Ambassador to Iraq arrives
issue.
Honorable members,
We need to pursue and to mak
inquiry and condemnation are

Jose Manuel Barroso-President of the European commission
13.05.2011-Brussels
Dear Mr. Stevenson,
Thank you for your letter of 7 April raising the situation of Camp Ashraf in Iraq. In the meantime you will have received a letter from Baroness Catherine Ashton High Representative of the Union for Foreign Affairs and Security Policy and Vice President to the Commission.
Since you wrote, we all learned of the deeply disturbing events of 8 April at the camp. I would like to add my assurance that the European Union spared no effort to engage with the Iraqi authorities on this issue, at all levels. The EU has continuously and repeatedly called on the Iraqi government to refrain from the use of violence and to ensure the fundamental rights of the Camp's residents are not violated. I also understand High Representative Ashton's services have informed you about the vigorous EU diplomatic efforts and contacts made before and after the events of 8 April.
Catherine Ashton, backed by all the EU Member States, formally and publicly deplored the loss of life which occurred that day and urged the government of Iraq to grant access to the camp to independent international observers so that they can provide a comprehensive assessment of the situation. The United Nations Assistance Mission for Iraq (UNAMI) finally gained access on 13 April and immediately made public their initial findings of 34 deaths and dozens of injured. The confirmation of these numbers-which are much higher than those indicated by the Iraqi authorities at the time - is shocking. The commission of inquiry subsequently announced must have its independence guaranteed, and carry out its works without delay.
You may rest assured that I will continue to follow this issue closely and that the EU will continue to raise it forcefully with the Iraqi authorities. You will be concious of the very complex challenges posed by the situation of Ashraf and its possible solutions, but High Representative Catherine Ashton and I will continue to convey clear messages to the Iraqi government to remind it of its fundamental obligations vis-à-vis the Camp's residents.
Yours sincerely,
Jose Manuel Barroso
Mr. Struan STEVENSON
President of the Parliamentary Delegation for Relations with Iraq
European Parliament

در ۱۱مه۲۰۱۱ کاترین اشتون به‌عنوان رئیس سیاست خارجی ۲۷کشور اتحادیهٔ اروپا وقایع انزجارآور در اشرف را محکوم کرد و خواستار تحقیقات مستقل در این‌باره شد. خانم اشتون تصریح کرد: محکومیت و تحقیقات در این‌باره یک امر مطلق است.
هم‌چنین در ۱۳مه۲۰۱۱ خوزه مانوئل باروسو، رئیس کمیسیون اروپا، که بالاترین ارگان اجرایی ۲۷کشور عضو اتحادیهٔ اروپاست در نامه به استرون استیونسون، رئیس هیأت رابطه با عراق در پارلمان اروپا، نوشت:
«سرویسهای نمایندهٔ عالی اشتون دربارهٔ تلاشهای شدید دیپلوماتیک و تماسهای اتحادیهٔ اروپا قبل و بعد از وقایع ۸آوریل شما را مطلع کرده است. کاترین اشتون با حمایت از جانب تمامی کشورهای عضو اتحادیهٔ اروپا، به‌طور رسمی و علنی، ازدست‌رفتن جان انسانها را که آن روز رخ داد، محکوم کرد و از دولت عراق خواست تا به ناظران مستقل بین‌المللی اجازهٔ ورود به کمپ را بدهد تا آنها بتوانند ارزیابی جامعی از وضعیت ارائه دهند... استقلال عمل کمیسیون تحقیقی که در پی آن اعلام گردید باید تضمین داشته باشد و کار خودش را بدون هرگونه تأخیری انجام دهد. شما مطمئن باشید که من این موضوع را از نزدیک دنبال خواهم کرد. اتحادیهٔ اروپا این موضوع را با قدرت با مقامات عراقی مطرح خواهد کرد...».

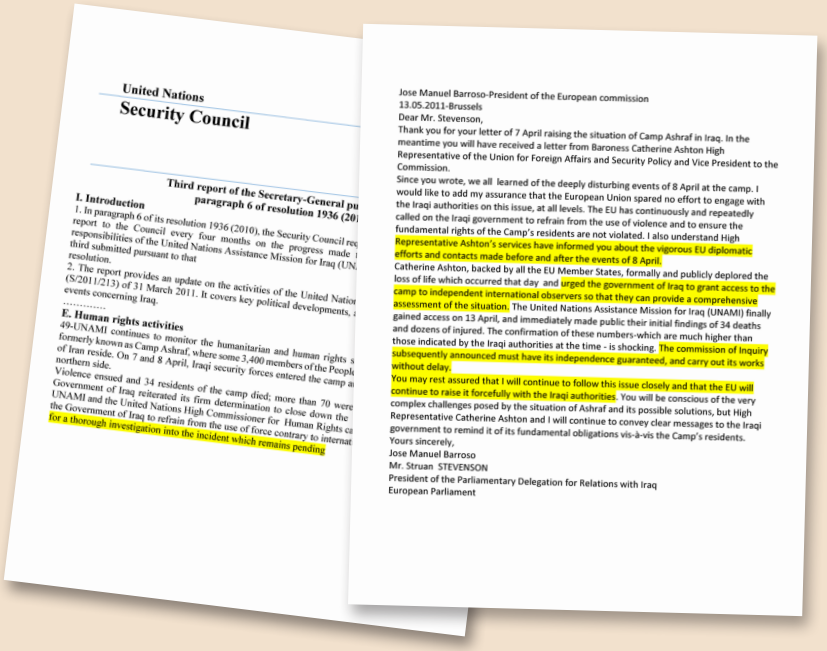

United Nations
Security Council

Third report of the Secretary-General pu
paragraph 6 of resolution 1936 (20

I. Introduction

1. In paragraph 6 of its resolution 1936 (2010), the Security Council rec
report to the Council every four months on the progress made
responsibilities of the United Nations Assistance Mission for Iraq (UN
third submitted pursuant to that
resolution.

2. The report provides an update on the activities of the United Nation
(S/2011/213) of 31 March 2011. It covers key political developments,
events concerning Iraq.

E. Human rights activities

49-UNAMI continues to monitor the humanitarian and human rights s
formerly known as Camp Ashraf, where some 3,400 members of the People
of Iran reside. On 7 and 8 April, Iraqi security forces entered the camp a
northern side.
Violence ensued and 34 residents of the camp died; more than 70 were
Government of Iraq reiterated its firm determination to close down the
UNAMI and the United Nations High Commissioner for Human Rights ca
the Government of Iraq to refrain from the use of force contrary to internat
for a thorough investigation into the incident which remains pending

Jose Manuel Barroso-President of the European commission
13.05.2011-Brussels
Dear Mr. Stevenson,
Thank you for your letter of 7 April raising the situation of Camp Ashraf in Iraq. In the meantime you will have received a letter from Baroness Catherine Ashton High Representative of the Union for Foreign Affairs and Security Policy and Vice President to the Commission.
Since you wrote, we all learned of the deeply disturbing events of 8 April at the camp. I would like to add my assurance that the European Union spared no effort to engage with the Iraqi authorities on this issue, at all levels. The EU has continuously and repeatedly called on the Iraqi government to refrain from the use of violence and to ensure the fundamental rights of the Camp's residents are not violated. I also understand High Representative Ashton's services have informed you about the vigorous EU diplomatic efforts and contacts made before and after the events of 8 April.
Catherine Ashton, backed by all the EU Member States, formally and publicly deplored the loss of life which occurred that day and urged the government of Iraq to grant access to the camp to independent international observers so that they can provide a comprehensive assessment of the situation. The United Nations Assistance Mission for Iraq (UNAMI) finally gained access on 13 April, and immediately made public their initial findings of 34 deaths and dozens of injured. The confirmation of these numbers-which are much higher than those indicated by the Iraqi authorities at the time - is shocking. The commission of Inquiry subsequently announced must have its independence guaranteed, and carry out its works without delay.
You may rest assured that I will continue to follow this issue closely and that the EU will continue to raise it forcefully with the Iraqi authorities. You will be conscious of the very complex challenges posed by the situation of Ashraf and its possible solutions, but High Representative Catherine Ashton and I will continue to convey clear messages to the Iraqi government to remind it of its fundamental obligations vis-à-vis the Camp's residents.
Yours sincerely,
Jose Manuel Barroso
Mr. Struan STEVENSON
President of the Parliamentary Delegation for Relations with Iraq
European Parliament

بان‌کیمون، دبیرکل سازمان ملل، نیز در ۷ژوئیه۲۰۱۱ خود به شورای امنیت ملل متحد گزارش کرد که هیأت مساعدت سازمان ملل در عراق (یونامی) و کمیساریای عالی حقوق‌بشر به تحقیقات دربارهٔ قتل ۳۴تن از ساکنان اشرف فراخوان داده‌اند که قرار است انجام شود.

این‌بار نیز ۵روز پس از حمله به اشرف در ۱۰شهریور۹۲، معاون وزیر خارجهٔ آمریکا در امور خاور نزدیک به خانم رجوی نوشت:
«ما از یونامی و تلاشهای آن برای انجام یک تحقیقات حقیقت‌یاب در مورد این واقعهٔ دردناک و مستندکردن آن‌چه رخ داده است، حمایت می‌کنیم.
ما به دولت عراق فراخوان داده‌ایم که به‌طور کامل از این تلاشها حمایت کند.
ما مصریم که مرتکبین این عمل بربریت در مقابل قانون قرار بگیرند و آن‌چه ممکن است برای یافتن مفقودین انجام شود...
علاوه بر این ما از دولت عراق می‌خواهیم که تحقیقات کاملی صورت داده و به یافتن مفقودین کمک کند».

اما این تحقیقات هیچ‌گاه انجام نشد. سازمان ملل، آمریکا و اتحادیهٔ اروپا، هرگز حکومت دست‌نشاندهٔ عراق را از این بابت مورد حسابرسی قرار ندادند. از این‌رو پس از قتل‌عام ۱۰شهریور در اشرف نیز، مالکی و جلادان و دژخیمانش به مبتذل‌ترین صورت، تحقیقاتی را که متعهد به انجام آن شده بودند، به‌سخره گرفتند.

United Nations
Security Council

S/2011/435

Distr.: General
7 July 2011
Original: English
11-40499 (E) 180711

Third report of the Secretary-General pursuant to paragraph 6 of resolution 1936 (2010)

I. Introduction

1. In paragraph 6 of its resolu
report to the Council eve
responsibilities of the Unite
third submitted pursuant to
resolution.
2. The report provides an
(S/2011/213) of 31 March
events concerning Iraq.

E. Human rights acti
49-UNAMI continues t
formerly known as Cam
of Iran reside. On 7 an
northern side.
Violence ensued and
Government of Iraq
UNAMI and the Unit
the Government of Ir
for a thorough invest

Español | Français | Русский | عربي | 中文 | عربي | Português

IIP DIGITAL

Contact Us

Home Articles Texts & Transcripts Pamphlets Publications Photos Videos » Themes

State Dept. on Situation in Camp Ashraf in Iraq

07 September 2013

U.S. DEPARTMENT OF STATE
Office of the Spokesperson
Washington, D.C.
September 6, 2013

STATEMENT BY MARIE HARF, DEPUTY SPOKESPERSON

Situation at Camp Ashraf in Iraq

We are continuing to follow with urgency the situation at Camp Ashraf in Iraq. The United States reiterates its condemnation of the horrific attack that took place on September 1 and we express our condolences to the families and friends of the victims.

We further reiterate our support for the United Nations Assistance Mission (UNAMI) and its efforts to conduct an independent fact finding investigation into this terrible event and to document what took place. We have called on the Government of Iraq to fully support UNAMI's efforts to conduct a full investigation of its own and to help find and return to safety those who are missing. We insist that the perpetrators of this barbarous act be brought to justice.

We also note the troubling statements issued by the Iranian Revolutionary Guard Corps (IRGC) praising the attack, and call on the Government of Iran to use whatever influence it might have with groups that may be holding missing persons from the camp to secure their immediate release.

Regarding the immediate situation at Camp Ashraf, we urge all parties to cooperate with a plan proposed by UNAMI to ensure the safe and secure relocation of the survivors to Camp Hurriya as soon as possible. Consistent with this plan, we call on the Government of Iraq to move expeditiously to enhance security structures within Camp Hurriya, pursuant to the plan discussed with UNAMI, and we call on the MEK to make all necessary preparations to move remaining residents at Camp Ashraf to Camp Hurriya in full cooperation with UNAMI. The United States stands behind the UNAMI efforts to resolve this crisis.

The State Department has appointed a Senior Advisor for MEK Resettlement, Jonathan Winer, to oversee our efforts to help resettle the residents of Camp Hurriya to safe, permanent, and secure locations outside of Iraq, in addition to those countries, such as Albania, that have admirably assisted the United Nations in this important humanitarian mission.

لارش ریسه، نمایندهٔ پیشین پارلمان نروژ ــ کنفرانس بین‌المللی در ژنو

«...این یک شرم بزرگ است و ما اکنون در حال تماشای یک فیلم درام بسیار بزرگ هستیم که به‌نظر می‌رسد هنرپیشه‌های اصلی آن کم و بیش در توافق با هدف مربوطه هستند».

برایان بینلی، نمایندهٔ مجلس عوام انگلستان

«اجازه دهید بگویم مانند شما، من این‌جا هستم که نخست‌وزیر عراق را به قویترین صورت محکوم کنم، به‌خاطر اعزام یک تیم نیروی سوات در روز اول سپتامبر برای کشتار در کمپ اشرف. این فردی است که به‌یمن نیروهای ائتلاف غرب در این موقعیت قرار دارد. این تراژدی بزرگ این ماجراست. این شرمندگی زیادی است. اما شرمندگی بیشتر این است که نظاره‌گر قتل‌عام ۵۲ زن و مرد و ۷تن دیگر که به‌عنوان گروگان ربوده شدند، باشیم. اما اشتباه نکنید، تیم سوات اعزام شد تا ساکنان آن کمپ را نابود سازد و به این دلیل است که دیوید کامرون، باراک اوباما و رهبران کشورهای اروپایی مسئولیت دارند. صرفاً محکوم‌کردن کافی نیست، بلکه همان‌طور که سخنگوی سابق مجلس عوام انگلستان به‌درستی گفت، باید تضمین کنند و به هر طریقی مسأله را روشن سازند. این کاری است که رهبران کشورهای جهان باید در همین لحظه انجام دهند. ملاحظات دیپلوماتیک را کنار بگذارید، همهٔ آنها را فراموش کنید، آن موانع را بشکنید و به مالکی بگویید که جوانان ما برای او جان خود را فدا کردند و او با اعمال جنایتکارانه به ما پاسخ می‌دهد و این کاملاً غیرقابل قبول است».

مارگارت اوئن ــ لندن

«باید بگویم به‌عنوان یک وکیل حقوق‌بشر، هیچ‌وقت به این میزان در مورد دولت خودم شرمسار نشده‌ام. این عادلانه نیست، این سکوت، این دروغ و این رفتار که انگار نمی‌دانستند چه رخ داده است و می‌گفتند آری کشتار صورت گرفته، اما حاضر نبودند بگویند می‌دانند چه کسانی مرتکب این اعمال شدند و این‌که مالکی و رژیم ایران بودند...».

تحقیقات نمایشی دولت عراق دربارهٔ قتل‌عام و اعدامهای جمعی در اشرف برای فریب جامعهٔ بین‌المللی، شستن دستهای خونین مالکی و زمینه‌سازی برای کشتارهای بعدی

اطلاعیهٔ دبیرخانهٔ شورای ملی مقاومت ـ ۳مهر ۱۳۹۲

مقاومت ایران از دبیرکل و کمیسر عالی حقوق‌بشر می‌خواهد مسئولیت تحقیقات دربارهٔ قتل‌عام ۱۰شهریور را به‌عهده بگیرند و از آمریکا می‌خواهد آن را از طریق شورای امنیت به دادگاه بین‌المللی کیفری ارجاع دهد.

روز چهارشنبه ۳مهر (۲۵سپتامبر) یک گروه ۳نفره از سوی سرلشکر جمیل شمری، سرکردهٔ پلیس دیالی که فرماندهی قتل‌عام و اعدام جمعی در اشرف در روز ۱۰شهریور را به‌عهده داشت، به کمپ لیبرتی مراجعه کردند تا پیرامون حملهٔ مزبور با برخی از ۴۲شاهد جنایت علیه بشریت که از اشرف به لیبرتی منتقل شده‌اند، تحقیق کنند. این گروه عبارتند از:

سرهنگ عبدالامیر شمری، معاون جمیل شمری که خود نیز از مسئولان قتل‌عام ۱۰شهریور است.

سرتیپ خالص التمیمی از پلیس بعقوبه و از معاونان جمیل شمری. سرتیپ خالص نیز در حملهٔ ۱۰شهریور شرکت داشته است.

سرهنگ دوم عمر، مسئول امور قانونی پلیس دیالی، که به‌عنوان بازپرس و برای به‌اصطلاح تحقیق مراجعه کرده است.

درحالی‌که در هیچ جای دنیا مظنون به ارتکاب یک جنایت نمی‌تواند در مسئولیت تحقیق سهیم شود، به‌عهده‌گرفتن مسئولیت تحقیقات قتل‌عام ۱۰شهریور از سوی دولت عراق که بنا به دلایل متقن، بالاترین مقاماتش در این جنایت دست داشته‌اند، به‌سخره‌گرفتن عدالت و بی‌طرفی است و می‌باید از سوی آمریکا و ملل متحد قاطعانه رد شود. هدف این تحقیقات نمایشی از سوی دولت عراق و

کسانی که به‌طور مستقیم در جنایت دست داشته‌اند، آن‌هم در شرایطی که هنوز ۷گروگان اشرفی آزاد نشده‌اند، شستن دستهای خونین مالکی و راه‌بازکردن برای کشتارهای بیشتر است.

وکلای ساکنان لیبرتی به‌اتفاق این تحقیقات غیرقانونی را رد کردند و تأکید نمودند تحقیقات باید توسط دبیرکل یا کمیسر عالی حقوق‌بشر یا شورای امنیت ملل متحد صورت گیرد. با این حال برای جلوگیری از هرگونه بهانه‌گیری و اتهام عدم‌همکاری، یکی از شاهدان قتل‌عام اشرف به‌مدت ۴ساعت و نیم به شرح مشاهدات خود از صحنهٔ قتل‌عام و اعدام جمعی ساکنان توسط نیروهای عراقی مبادرت کرد. جالب این‌جاست که در همین به‌اصطلاح تحقیقات هم وقتی ساکنان از نقش افسران پلیس یا مقامهای عراقی در این کشتار سخن به‌میان می‌آورند، گروه مزبور، می‌گویند کسی حق ندارد به مقامات دولتی و پلیس چنین اتهاماتی وارد کند!

جامعهٔ جهانی خشمگین و منزجر از جنایت بزرگ علیه بشریت در اشرف، در هفته‌های گذشته، به‌طور مستمر به تحقیقات مستقل و شفاف فراخوانده است، در همین رابطه سخنگوی وزارت خارجه و سفارت آمریکا در روز ۱۰شهریور (اول سپتامبر) در اطلاعیه‌های جداگانه‌یی اعلام کردند:

«ما از تلاشهای یونامی در انجام برآوردهایش از وضعیت حمایت می‌کنیم و از دولت عراق می‌خواهیم تا به‌طور کامل این تلاشها را حمایت کند... ما روی خواست یونامی برای یک تحقیقات کامل و مستقل در رابطه با این اتفاق تراژیک و بد تأکید می‌کنیم. آنهایی که مسئول شناخته می‌شوند باید به‌طور کامل مؤاخذه شوند».

وزیر خارجهٔ کانادا و وزیر شهروندی و مهاجرت کانادا در اطلاعیهٔ مشترکی روز اول سپتامبر نوشتند:

«کانادا حمله‌یی که جان شماری از ساکنان را در کمپ ایرانیان تبعیدی در شمال شرقی بغداد گرفته است، محکوم می‌کند...کانادا خواستار آن است که کسانی که مسئول بوده‌اند در برابر عدالت قرار گیرند».

شورای ملی مقاومت ایران
National Council of Resistance of Iran

قتل عام و اعدام جمعی در اشرف- شماره ۶۵

تحقیقات نمایشی دولت عراق دربارهٔ قتل‌عام و اعدامهای جمعی در اشرف برای فریب جامعه بین‌المللی، نشستن دستهای خونین مالکی و زمینه‌سازی برای کشتارهای بعدی

کمیسر عالی حقوق‌بشر می‌خواهد مسئولیت تحقیقات دربارهٔ ... باید و از آمریکا می‌خواهد، آن را از طریق شورای امنیت به ...

... گروه سه نفره از سوی سرلشگر جمیل شمری، سرکردهٔ پلیس ... جمعی در اشرف در روز ۱۰شهریور را به عهده داشت، به‌کمب ... له مزبور با برخی از ۴۲شاهد جنایت علیه بشریت که از اشرف به ... این گروه عبارتند از:

... معاون جمیل شمری. عبدالامیر خود نیز از مسئولان قتل عام

... پلیس بعقوبه و از معاونان جمیل شمری. سرتیپ خالص نیز در

... امور قانونی پلیس دیالی، که به‌عنوان بازپرس و برای به‌اصطلاح

... خون به ارتکاب به یک جنایت نمی‌تواند در مسئولیت تحقیق سیهم ... تحقیقات قتل‌عام ۱۰شهریور از سوی دولت عراق، که بنا به‌دلایل متقن ... دست داشته‌اند، به سخره گرفتن عدالت و بیطرفی است و می‌بایست ... به رد شود. هدف این تحقیقات نمایشی از سوی دولت عراق و کسانی

www.ncr-iran.org

که به‌طور مستقیم در جنایت دست داشته‌اند، آن‌هم در شرایطی که هنوز هفت گروگان اشرفی آزاد نشده‌اند، نشستن دستهای خونین مالکی و راه باز کردن برای کشتارهای بیشتر است.

وکلای ساکنان لیبرتی به اتفاق این تحقیقات غیر قانونی را رد کردند و تأکید نمودند تحقیقات باید توسط دبیرکل یا کمیسر عالی حقوق‌بشر یا شورای امنیت ملل‌متحد صورت گیرد. با این حال برای جلوگیری از هرگونه بهانه‌گیری و اتهام عدم همکاری، یکی از شاهدان قتل عام اشرف به مدت ۴ساعت و نیم به شرح مشاهدات خود از صحنه قتل عام و اعدام جمعی ساکنان توسط نیروهای عراقی مبادرت کرد. جالب اینجاست که در همین به‌اصطلاح تحقیقات هم وقتی ساکنان از نقش افسران پلیس یا مقامات دولتی و پلیس چنین اتهاماتی را وارد کنند!

جامعهٔ جهانی خشمگین و منتزجر از جنایت بزرگ علیه بشریت در اشرف در هفته‌های گذشته به‌طور مستمر به‌تحقیقات مستقل و شفاف فراخوانده است. در همین رابطه **سخنگوی وزارت خارجه و سفارت آمریکا در روز ۱۰شهریور (اول سپتامبر) در اطلاعیه‌های ...** ها از تلاشهای یونامی در انجام ...

خانم کاترین اشتون، نمایندهٔ عالی اتحادیهٔ اروپا در روز ۲سپتامبر طی اطلاعیه‌یی گفت:
«من به قوی‌ترین وجه کشتاری که روز گذشته در کمپ اشرف رخ داد را محکوم می‌کنم. شرایطی که این واقعهٔ بیرحمانه در آن انجام شده، باید روشن شوند و آنها که مقصر بوده‌اند به‌طور کامل در مقابل عدالت قرار بگیرند... من به‌طور کامل از تصمیم یونامی بنا به وظیفهٔ انسان‌دوستانه‌یی که دارد حمایت می‌کنم تا یک ارزیابی مستقل و شفاف از این حادثه ترازیک به‌دست آورد. من از همه طرفها به‌ویژه دولت عراق می‌خواهم تلاشهای حقیقت‌یابی یونامی را تسهیل نماید.»

وزارتخارجهٔ اسپانیا در روز ۴ سپتامبر اعلام کرد: «اسپانیا ابراز امیدواری می‌کند که مقامات عراقی و هیأت همیاری سازمان‌ملل در عراق تحقیقاتی را که اجازه بدهد مجرمان این وقایع به‌دست عدالت سپرده شوند، به‌پایان برسانند.»

خانم بت جونز، دستیار وزیر خارجهٔ آمریکا در امور خاور نزدیک در روز ۶سپتامبر به‌خانم

رجوی نوشت: «ما از یونام ... و به‌دولت عراق فراخوان داد ...

گروه لیبرال-دموکرات پا ... توسط نیروهای نخست‌وزیر ... جنایت علیه بشریت است. ... بشریت را افشا کرده و خوا ...

گروه احزاب مردم اروپا ... سازمان ملل و دولت آمریک ... تا گروگانها را سالم آزاد کند.

گروهی از نمایندگان ا ...
نوشتند: «ضروری است ... افرادی که مسئول هستند ...

در روز ۱۱سپتامبر ۳۵ ... مسئولیت حفاظت اشرف ... سفیران سابق، در نامهٔ س ... این جنایت شده بخواهی ...

مضحک است. ما حتی تظاهر به بی‌طرفی را هم ندیده‌ایم. نخست‌وزیر مالکی به‌سادگی درخواست را نادیده می‌گیرد و پاسخ ضعیف ایالات‌متحده و سازمان ملل‌متحد را به‌عنوان یک چراغ سبز به‌ارتکاب جنایات بیشتر قلمداد می‌کند. نسل کشی‌های انجام شده تحت حمایت عراق و تمام فاکتهایی که ما می‌دانیم تأیید می‌کنند که قتل‌عام‌های دیگری قریب‌الوقوع است.»

سناتور منندز، رئیس کمیتهٔ خارجی سنای آمریکا در روز ۲۳سپتامبر به‌مالکی نوشت:
«هیأت همیاری سازمان‌ملل در عراق باید تحقیقات مستقل خود را انجام دهد. من از شما می‌خواهم با این تلاشها همکاری کامل کنید و قاطعانه عمل کنید تا عاملان این عمل وحشیانه را هر چه زودتر به‌پای عدالت بیاورید.»

این شوی مسخرهٔ پلیسی زیر عنوان تحقیقات در حالی‌ست که **خانم مریم رجوی در روز ۲۸شهریور (۱۹سپتامبر) در مقر ملل‌متحد در ژنو اعلام کرد:**

«ساعتها فیلم با موبایل و دوربین از هجوم نیروهای مالکی و عوامل رژیم ایران به اشرف وجود دارد. من شخصاً تلفنی با شهود صحبت کردم. دوربینها از دست همان‌هایی که دست بسته اعدام شده‌اند، گرفته شده است. یکی از خواستهای ما اینست که حکومت عراق موبایل و دوربین و فیلمهایی را که از دست شهدا و مجروحان در اشرف ربوده است، آزاد کند و به ما برگردانده شود.» به‌موضوع برای هر تحقیقات بی‌طرفی چنین اسنادی بی‌اندازه ضروری است.

مقاومت ایران نیز ضمن محکوم کردن این تحقیقات قلابی و نمایشی، از دبیرکل بانکی‌مون و کمیسر عالی‌بلای می‌خواهد مسئولیت تحقیقات دربارهٔ قتل‌عام و اعدام جمعی ۱۰شهریور را به‌عهده بگیرند و از دولت آمریکا که در قبال امنیت و سلامت ساکنان مسئولیت پذیرفته می‌خواهد که این جنایت بزرگ علیه بشریت را از طریق شورای امنیت ملل‌متحد به‌دادگاه بین‌المللی کیفری (ICC) ارجاع دهد.

دبیرخانه شورای ملی مقاومت ایران
۳مهر ۱۳۹۲ (۲۵ سپتامبر ۲۰۱۳)

عفو بین‌الملل در روز ۱۱شهریور (۲سپتامبر) اعلام کرد:
«تحقیقات حول خشونت روز گذشته باید به‌سرعت انجام شود و مستقل، شفاف و در انطباق کامل با استانداردهای بین‌المللی باشد... زیرا مقامات عراقی آن‌چه را اتفاق افتاده جنگ داخلی بین ساکنان توصیف کرده‌اند».

عفو بین‌الملل در اطلاعیه‌یی برای اقدام فوری (ارجنت اکشن) خود به‌تاریخ ۲۰شهریور، نیز تأکید کرد:
«عفو بین‌الملل کشته‌شدن ۵۲ساکن را محکوم کرده و به یک تحقیقات مستقل و بی‌طرف در مورد این کشتار فراخوان داده است».

خانم کاترین اشتون، نمایندهٔ عالی اتحادیهٔ اروپا در روز ۲سپتامبر طی اطلاعیه‌یی گفت:
«من به قویترین وجه کشتاری را که روز گذشته در کمپ اشرف رخ داد، محکوم می‌کنم. شرایطی که این واقعهٔ بیرحمانه در آن انجام شده، باید روشن شوند و آنها که مقصر بوده‌اند، به‌طور کامل در مقابل عدالت قرار بگیرند... من به‌طور کامل از تصمیم یونامی بنا به وظیفهٔ انساندوستانه‌یی که دارد، حمایت می‌کنم تا یک ارزیابی مستقل و شفاف از این حادثهٔ تراژیک به‌دست آورد. من از همهٔ طرفها به‌ویژه دولت عراق می‌خواهم تلاشهای حقیقت‌یابی یونامی را تسهیل نماید».

وزارت خارجهٔ اسپانیا روز ۴سپتامبر اعلام کرد:
«اسپانیا ابراز امیدواری می‌کند که مقامات عراقی و هیأت همیاری سازمان ملل در عراق اجازه بدهد تحقیقاتی را که مجرمان این وقایع به‌دست عدالت سپرده شوند، به‌پایان برسانند».

خانم «بت جونز»، دستیار وزیر خارجهٔ آمریکا در امور خاور نزدیک در روز ۶سپتامبر به خانم رجوی نوشت:

«ما از یونامی و تلاشهای آن برای انجام یک تحقیقات حقیقت‌یاب... حمایت می‌کنیم و به دولت عراق فراخوان داده‌ایم از این تلاشها به‌طور کامل حمایت کند».

گروه لیبرال دموکرات پارلمان اروپا در روز ۱۰سپتامبر نوشت:
«کشتار ۵۲تن از ساکنان اشرف، توسط نیروهای نخست‌وزیر عراق نوری مالکی را قویاً محکوم می‌کند. خشونت علیه غیرنظامیان، جنایت علیه بشریت است... هیأت تحقیقاتی مستقل سازمان ملل باید هرچه زودتر این جنایت علیه بشریت را افشا کند و خواستار محاکمهٔ مجرمان در دادگاه جنایی بین‌المللی لاهه باشد».

گروه احزاب مردم اروپا، بزرگترین گروه پارلمان اروپا روز ۱۰سپتامبر به «رهبران اروپایی، سازمان ملل و دولت آمریکا برای یک تحقیقات کامل از این جنایت» و این‌که «از دولت عراق بخواهند تا گروگانها را سالم آزاد کنند» فراخوان داد.
گروهی از نمایندگان ارشد گروه سوسیالیست دموکرات پارلمان اروپا در روز ۱۱سپتامبر نوشتند:
«ضروری است که یک تحقیقات مستقل توسط سازمان ملل دربارهٔ این قتل‌عام انجام شود و افرادی که مسئول هستند محاکمه گردند».

در روز ۱۱سپتامبر ۳۵شخصیت برجستهٔ آمریکایی از جمله ۱۰ژنرال، ۵تن از افسرانی که مسئولیت حفاظت اشرف را به‌عهده داشتند، رؤسای کنگره و کاندیداهای ریاست‌جمهوری و وزیران و سفیران سابق، در نامهٔ سرگشاده‌یی به وزیر خارجهٔ آمریکا نوشتند:
«این‌که از دولت عراق که مرتکب این جنایت، شده بخواهیم تحقیقات بیطرفانه را انجام دهد و نتایج آن را منتشر سازد، کاملاً مضحک است. ما حتی تظاهر به بیطرفی را هم ندیده‌ایم. نخست‌وزیر مالکی به‌سادگی درخواست را نادیده می‌گیرد و پاسخ ضعیف ایالات متحده و سازمان ملل متحد را به‌عنوان یک چراغ

سبز به ارتکاب جنایتهای بیشتر قلمداد می‌کند. نسل‌کشیهای انجام‌شده تحت حمایت عراق و تمام فاکتهایی که ما می‌دانیم، تأیید می‌کنند که قتل‌عامهای دیگری قریب‌الوقوع است».

سناتور منندز، رئیس کمیتهٔ خارجی سنای آمریکا در روز ۲۳سپتامبر به مالکی نوشت:
«هیأت همیاری سازمان ملل در عراق (یونامی) باید تحقیقات مستقل خود را انجام دهد. من از شما می‌خواهم با این تلاشها همکاری کامل کنید و قاطعانه عمل کنید تا عاملان این عمل وحشیانه را هرچه زودتر به‌پای عدالت بیاورید».

این شو مسخرهٔ پلیسی زیر عنوان تحقیقات، در حالی است که خانم مریم رجوی در روز ۲۸شهریور (۱۹سپتامبر) در مقر ملل متحد در ژنو اعلام کرد:
«ساعتها فیلم با موبایل و دوربین از هجوم نیروهای مالکی و عوامل رژیم ایران به اشرف وجود دارد. من شخصاً تلفنی با شهود صحبت کردم. دوربینها از دست همانهایی که دست‌بسته اعدام شده‌اند، گرفته شده است. یکی از خواستهای ما اینست که حکومت عراق موبایل و دوربین و فیلمهایی را که از دست شهدا و مجروحان در اشرف ربوده است، آزاد کند و به ما برگردانده شود. به‌وضوح برای هر تحقیقات بیطرفی چنین اسنادی بی‌اندازه ضروری است.

مقاومت ایران نیز ضمن محکوم‌کردن این تحقیقات قلابی و نمایشی، از دبیرکل بان‌کیمون و کمیسر عالی پیلای می‌خواهد مسئولیت تحقیقات دربارهٔ قتل‌عام و اعدام جمعی ۱۰شهریور را به‌عهده بگیرند و از دولت آمریکا که در قبال امنیت و سلامت ساکنان مسئولیت پذیرفته، می‌خواهد که این جنایت بزرگ علیه بشریت را از طریق شورای امنیت ملل متحد به دادگاه بین‌المللی کیفری (آی.سی.سی) ارجاع دهد».

تدوین و ارائهٔ شهادتهای دروغ به‌کارگرفتن قاتلان برای تحقیق اعمال فشار بر دادگاهها و قضات و نمایشهای بین‌المللی چهار حلقه از تحقیقات به سبک مالکی و خامنه‌ای

اطلاعیهٔ دبیرخانه شورای ملی مقاومت ـ ۱۲ مهر ۱۳۹۲

«...یکی از حلقات این سناریو عبارت از این است که از جنایتکاران و قاتلانی که در قتل‌عام ۱۰شهریور دست داشته‌اند، شهادتهای کتبی یا شهادت در حضور یک قاضی حکومتی و مورد اعتماد مالکی و فالح فیاض، تهیه شود. این جنایتکاران کسانی هستند که مقاومت ایران مشارکت آنها را در حمله اعلام کرده و حضورشان در اشرف، در زمان حمله قابل کتمان نیست و افرادی مانند سرگرد احمد خضیر، سروان حیدر عذاب، سرلشکر جمیل شمری، سرهنگ نهاد و...را شامل می‌شود. طبق سناریو، مضمون مشترک شهادتها این خواهد بود که از خودشان و از دولت عراق سلب مسئولیت کنند و بگویند هیچ اطلاعی از حمله نداشتند، آنها وارد اشرف نمی‌شدند، تنها صدای انفجار شنیدند، ساکنان با ورود آنها به داخل کمپ مخالفت کردند و...

حلقهٔ مهم دیگر، اعمال نفوذ در دادگاههای محلی و به‌کارگرفتن "قضات مورد اعتماد" در استان دیالی است تا با تحقیقات فرمایشی مالکی همراهی نموده و نتایج آن را مورد تأیید قرار دهند و خود آنها درصدد هیچ تحقیق مستقل از پلیس و دستگاههای اجرایی برنیایند و اگر هم کسی را مأمور تحقیق می‌کنند، وظیفه‌اش این باشد که همان تحقیقات مأموران حکومتی را "به‌طور مستقل" مورد تأیید قرار دهد و در نهایت قاضی مربوطه گزارش مطلوب مالکی را زیرعنوان "تحقیقات مستقل" دستگاه قضاییهٔ عراق امضا نماید. در این حلقه اگر قاضی مطلوب در دیالی وجود نداشت، برخی قضات ویژه که کارهای کثیف مالکی را انجام می‌دهند، به محل اعزام خواهند شد...

National Council of Resistance of Iran

شورای ملی مقاومت ایران

قتل عام و اعدام جمعی در اشرف- شماره ۷۳

تدوین و ارائه شهادتهای دروغ، به‌کار گرفتن قاتلان برای تحقیق، اعمال فشار بر دادگاهها و قضات

و نمایشهای بین‌المللی، چهارحلقه از تحقیقات به‌سبک مالکی و خامنه‌ای

دبیرخانهٔ شورای ملی مقاومت ایران در روز ۴مهر (۲۵دسامبر) در اطلاعیه شماره ۶۵ درباره قتل‌عام در اشرف، اعلام کرد: «در روز ۴مهر یک گروه سه نفره از سوی جمیل شمری، سرکرده پلیس دیالی که فرماندهی قتل عام و اعدام جمعی در اشرف در روز ۱۰شهریور را به عهده داشت، به کمپ لیبرتی مراجعه کردند تا پیرامون حمله مزبور با برخی از ۴۲مجاهد بازمانده از قتل‌عام، که از اشرف به لیبرتی منتقل شده‌اند، مصاحبه نمایشی انجام دهند. رئیس این گروه به‌اصطلاح تحقیق، سرتیپ خالص التمیمی، معاون جمیل شمری بود. تمیمی خود از فرماندهان حمله ۱۰شهریور بود. گزارشهای بعدی از داخل رژیم ایران نشان می‌دهد که این جزیی از یک سناریوی بزرگتر است که هدفش مقابله با خشم و انزجار فزاینده جامعه جهانی از جنایت بزرگ علیه بشریت در اشرف و در بردن دولت عراق و شخص مالکی، فالح فیاض و دیگر آمران و مسئولان این جنایت از عواقب آن است. مالکی در قدم بعد در صدد است با تولید چند حکم قضایی، اموال ساکنان اشرف را که ارزش آنها دست‌کم به ۵۵۰میلیون دلار بالغ می‌شود به‌سرقت برده و مصادره کند.

بر اساس گزارشها و اسنادی که از سفارت رژیم آخوندی در بغداد برای نیروی تروریستی قدس و وزارت اطلاعات ارسال شده و در هر دادگاه بیطرفی قابل ارائه است، این سناریوی شیطانی حلقات متعددی دارد که برخی از آنها به شرح زیر است:

براساس گزارشها یکی ازحلقات این سناریو عبارتست از این است که از جنایتکاران و قاتلانی که در قتل‌عام ۱۰شهریور دست داشته‌اند، شهادتهای کتبی یا شهادت در حضور یک قاضی حکومتی و مورد اعتماد مالکی و فالح فیاض، تهیه شود. این جنایتکاران کسانی هستند که مقاومت ایران مشارکت آنها را در حمله اعلام کرده و حضورشان در اشرف در زمان حمله قابل کتمان نیست و افرادی مانند سرگرد احمد خضیر، سروان حیدر عذاب، سرلشگر جمیل شمری، سرهنگ نهاد و ...را شامل می‌شود. طبق سناریو مضمون مشترک شهادتها این خواهد بود که از خودشان و از دولت عراق سلب مسئولیت نموده و بگویند هیچ اطلاعی از حمله نداشتند، آنها وارد اشرف نمی‌شدند، تنها صدای انفجار شنیدند، ساکنان با ورود آنها به داخل کمپ مخالفت کردند و ....

حلقه دیگر تهیه چند مصاحبه دستکاری شده از شماری از ۴۲مجاهد بازمانده از قتل عام است که از اشرف به لیبرتی منتقل شده اند. گزارش بخش اول این نمایش در اطلاعیه شماره ۶۵ آمده است.

www.ncr-iran.org

حلقه مهم دیگر، اعمال نفوذ در د
تحقیقات فرمایشی مالکی همراهی
از پلیس و دستگاههای اجرایی بر
تحقیقات مأموران حکومتی را هی
مالکی را زیر عنوان «تحقیقات س
وجود نداشت، برخی قضات ویژه ک
حلقه چهارم، بر اساس گزارش ار
خارجی و در زمان پذیرش میهمان
علیه بشریت شسته و خود را از ا
بوده است.

این اولین جنایت بزرگ علیه مح
تحقیق باقی می ماند و مالکی فرص
که تمامی آنها چه به دلیل ابعاد
بدون تحقیق باقی مانده‌اند. قتل‌عا
لیبرتی در ۲۱بهمن۹۱ و ۲۵خرداد
اشرف با ۳۲۰بلندگو به مدت قریب به دوسال و زجرکش کردن ۱۴بیمار در اثر محاصره ضد انسانی پزشکی از آن جمله اند.

دو سال و نیم پیش خانم پیلای درباره قتل عام ۱۹فروردین۹۰ اعلام کرد: «باید یک تحقیقات کامل، مستقل و شفاف صورت گیرد و هر کسی که مسئول به کار گرفتن زور مفرط شناخته شد باید محاکمه شود». اما هیچ اقدامی به عمل نیامد تا با جنایتهای بزرگتری مواجه شدیم. اگر جنایت اول سپتامبر نیز به همان سرنوشت دچار شود، بدون شک ملایان جنایتکار و دولت دست نشانده‌شان در عراق دست به جنایتهای باز هم بزرگتری خواهند زد.

مقاومت ایران با تأکید بر این اصل حقوقی، منطقی و عقلانی که بیطرفی و صحت تحقیقات ایجاب می‌کند که مظنونین به‌جنایت در آن دست نداشته باشند، بار دیگر دبیرکل و کمیسر عالی حقوق‌بشر ملل متحد را به انجام تحقیقات مستقل و همه جانبه درباره قتل‌عام و اعدام جمعی ۱۰شهریور فرا می‌خواند و خواستار قرار دادن مجرمان در مقابل عدالت است و از آنها می‌خواهد به مالکی و خامنه‌ای اجازه ندهند این جنایت بزرگ علیه بشریت را نیز لاپوشانی کرده، جنایتکاران بزرگ را به‌در ببرند و راه را برای یک قتل‌عام بزرگتر هموار کنند.

دبیرخانهٔ شورای ملی مقاومت ایران

۱۲ مهر ۱۳۹۲ (۴ اکتبر ۲۰۱۳)

مقاومت ایران با تأکید بر این اصل حقوقی، منطقی و عقلانی که بیطرفی و صحت تحقیقات ایجاب می‌کند که مظنونین به جنایت در آن دست نداشته باشند، بار دیگر دبیرکل و کمیسر عالی حقوق‌بشر ملل متحد را به انجام تحقیقات مستقل و همه‌جانبه دربارهٔ قتل‌عام و اعدام جمعی ۱۰شهریور فرامی‌خواند و خواستار قراردادن مجرمان در مقابل عدالت است و از آنها می‌خواهد به مالکی و خامنه‌ای اجازه ندهند این جنایت بزرگ علیه بشریت را نیز لاپوشانی کرده، جنایتکاران بزرگ را به‌در ببرند و راه را برای یک قتل‌عام بزرگتر هموار کنند».

در تحقیقات به سبک مالکی
قربانیان به مسخره‌ترین صورت
عامل و مقصر کشتار خود جلوه داده می‌شوند!

اطلاعیهٔ دبیرخانهٔ شورای ملی مقاومت ۱۵مهر ۹۲

«عوامل جمیل شمری، سرکردهٔ پلیس دیالی به‌دستور مالکی و کمیتهٔ سرکوب نخست‌وزیری موظف شده‌اند تحت‌عنوان کمیتهٔ تحقیق با صحنه‌سازی و سرهم‌بندی گزارشهای ساختگی، هرگونه تحقیقات بیطرف و مستقل در مورد جنایت بزرگ علیه بشریت در اشرف را خنثی کنند و آمران و عاملان، از جمله مالکی، فالح فیاض و سرلشکر شمری و دیگر جنایتکاران را از عواقب این جنایت بزرگ علیه بشریت در امان نگهدارند. در تحقیقات به سبک مالکی، قربانیان به مسخره‌ترین صورت عامل و مقصر کشتار خود جلوه داده می‌شوند!

طبق این اسناد، محورها و نکات زیر باید در به‌اصطلاح تحقیقات جمیل شمری درج شود:

۱ـ ساکنان اشرف در هنگام وقوع حادثه و روزهای بعد از آن به پلیس و نیروهای عراقی اجازهٔ ورود به قرارگاه برای تحقیقات را ندادند و با جابه‌جایی اجساد شهیدان آثار جرم را تغییر داده و دستکاری کرده‌اند!

۲ـ اعدام و تیرخلاص‌زدن با دستهای بسته صحت ندارد. هنگام تحویل اجساد به نیروهای عراقی دستبندی مشاهده نشده و ساکنان اشرف دستبندها را باز کرده‌اند!
۳ـ ساکنان اشرف اجازه ندادند نیروهای عراقی بعد از تهاجم وارد اشرف شوند، زیرا نمی‌خواستند طرف عراقی از تجهیزات و سلاحهای آنها مطلع شود!
۴ـ کارگذاری مواد و بسته‌های انفجاری کار خود مجاهدین است و دستگاههای موبایلی که همراه مواد انفجاری کار گذاشته شده از نوع موبایلهایی است که ساکنان داشته و تعدادی از آنها را با خود به لیبرتی برده‌اند. کارگذاری این میزان مواد منفجره زمان زیادی می‌خواسته و قاعدتاً کار ساکنان اشرف است!
۵ـ هنگام حضور نیروهای عراقی و یونامی در اشرف، مجاهدین قصد انفجار یکی از بسته‌های انفجاری را با کنترل از راه دور داشتند که کارشناسان عراقی مانع آن شدند!
۶ـ ساکنان هیچ‌کدام از فیلمهایی را که با دوربینهای حفاظتی خود گرفته بودند به نیروهای عراقی جهت تحقیق تحویل نداده‌اند!
۷ـ علائمی وجود دارد که ساکنان قبل از حمله از وقوع آن اطلاع داشته‌اند، اما به نیروهای عراقی حفاظت اشرف خبر نداده‌اند!
دروغ و صحنه‌سازی و تحقیقات به سبک مالکی در مورد جنایت خودش، روش شناخته‌شده‌یی است و هیچ کودکی را نمی‌فریبد...
مقاومت ایران با تأکید مجدد بر این اصل حقوقی، منطقی و عقلانی که مظنون به جنایت نباید در تحقیق دربارهٔ آن مشارکت داشته باشد، بار دیگر دبیرکل و کمیسر عالی حقوق‌بشر ملل متحد را به انجام تحقیقات مستقل و همه‌جانبه در مورد قتل‌عام ۱۰شهریور و قراردادن مجرمان در مقابل عدالت فرا می‌خواند و از آنها می‌خواهد به مالکی و خامنه‌ای اجازه ندهند این جنایت بزرگ علیه بشریت را لاپوشانی کنند، جنایتکاران بزرگ را در ببرند و راه را برای یک قتل‌عام بزرگتر هموار کنند».

National Council of Resistance of Iran

شورای ملی مقاومت ایران

قتل‌عام و اعدام جمعی در اشرف - شماره ۷۷

در تحقیقات به سبک مالکی قربانیان به مسخره‌ترین صورت عامل و عنصر کشتار خود جلوه داده می‌شوند!

- ***تشبیهات باند هراسان ادمکشان برای خنثی کردن تحقیقات و فرار از عواقب جنایت بزرگ علیه بشریت در اشرف***

طبق اسناد موثقی که از داخل رژیم ایران به دست آمده و قابل ارائه به هر دادگاه بین‌المللی است، عوامل جمیل شمری، سرکردهٔ پلیس دیالی، به دستور مالکی و کمیتهٔ سرکوب نخست‌وزیری، موظف شده‌اند تحت‌عنوان کمیتهٔ تحقیق با صحنه‌سازی و سرهم‌بندی گزارشهای ساختگی، هرگونه تحقیقات بی‌طرف و مستقل در مورد جنایت بزرگ علیه بشریت در اشرف را خنثی کنند و آمران و عاملان، از جمله مالکی، قالع قیافی و سرلشگر شمری و دیگر جنایتکاران را از عواقب این جنایت بزرگ علیه بشریت در امان نگه دارند. در تحقیقات به سبک مالکی، قربانیان به مسخره‌ترین صورت عامل و عنصر کشتار خود جلوه داده می‌شوند!

طبق این اسناد، محورها و نکات زیر بایستی در باصطلاح تحقیقات جمیل شمری درج شود :

۱- ساکنان اشرف، در هنگام وقوع حادثه و روزهای بعد از آن به پلیس و نیروهای عراقی اجازه ورود به قرارگاه برای تحقیقات را ندادند و با جامه جا[illegible]

۶- ساکنان هیچکدام از فیلمهایی را که از دوربینهای حفاظتی خود گرفته بودند به نیروهای عراقی جهت تحقیق تحویل ندادند!

۷- علائمی وجود دارد که ساکنان قبل از حمله از وقوع آن اطلاع داشته‌اند، اما به نیروهای عراقی حفاظت اشرف خبر نداده‌اند!

بین مقامهای عراقی و ساکنان کمپ، آنها موافقت کردند که اجازه دهند آمبولانسهای عراقی اجساد متوفیان را به مردهشوی خانه بعقوبیه منتقل کنند».

هیأت سه نفره از سوی جمیل شمری، که از اشرف به لیبرتی منتقل شده اند، تصمیمی از معاونان جمیل شمری و هر تحقیقات غیرقانونی را رد کردند. برای باعث و تیم به شرح مشاهدات خود از نخبه شهادت را به خود شاهد بدهد. متحد با سفارت آمریکا و به شرط در آن نباشد. آماده ارائه شهادت

ری جزیی از یک سناریوی بزرگتر پیروز دست داشته اند. شهادتهای شورشیان در اشرف در زمان حمله قاب سرلشگر جمیل شمری و

کرد: «عاملها فیلم یا موبایل و شخصا تلفنی با شهود صحبت یکی از خواستهای ما اینست اشرف ربوده است، آزاد کند و وری است.

ان مسئول حفاظت اشرف، ری نوشتند: «درخواست از بدهد و نتایج آن را علنی ساده درخواستها را نادیده ای ارتکاب وحشیگریهای

گاه» بی اعلام کرد: ما از یم و دولت عراق را به کامل و مستقل در این سی کامل قرار گیرند».

هشتم- در روز ۱۱شهریور خانم کاترین اشتون، نماینده عالی اتحادیه اروپا در امور خارجی و سیاست امنیت و معاون کمیسیون اروپا اعلام کرد : «شرایطی که موجب بروز این حادثه شد باید روشن شود و کسانیکه مسئول آن هستند باید کاملا جوابگو باشند». من از تصمیم پونامی در چارچوب وظایف انسان دوستانه اش برای به دست آوردن یک برآورد مستقل و شفاف از این واقعه دردناک به طور کامل حمایت می‌کنم. من از همه طرفها به ویژه دولت عراق می‌خواهم که تلاشهای حقیقت یابی یونامی را تسهیل کنند».

نهم-در روز ۱۵شهریور بت جوزنز، معاون وزیر خارجه آمریکا از جانب وزیر خارجه جان کری به خانم رحوی نوشت : «ما از هیأت مساعدت ملل متحد در عراق و تلاشهای آن برای به عمل آوردن یک تحقیقات مستقل حقیقت یابی در مورد این واقعه وحشتناک و ثبت آنچه اتفاق افتاده است، حمایت می کنیم ... ما از دولت عراق خواستیم که از این تلاشها حمایت کند».

دهم- نماینده ساکنان در روز ۸مهر در نامه یی از دبیرکل ملل متحد خواست: «مسئولیت تحقیقات درباره قتل عام و اعدام جمعی ۱۰شهریور را به عهده بگیرید و اجازه ندهید این جنایت بزرگ علیه بشریت به فراموشی سپرده شود». مجرمان اصلی جان به در ببرند و راه برای یک قتل عام بزرگتر در لیبرتی باز شود». او افزود: «قبل از این، قتل عامهای مرداد۸۸ و فروردین ۹۰ (ژوئیه ۲۰۰۹ و آوریل۲۰۱۱) در اشرف و مونک باران فوریه و ژوئن ۲۰۱۳ لیبرتی و شکنجه روانی دو ساله مجاهدان در اشرف و زجرکش شدن ۱۴بیمار بدون هیچ تحقیقی باقی مانده است. در روز ۲۶فروردین ۱۳۹۰ (۱۵ آوریل ۲۰۱۱) خانم پیلای درباره قتل عام ۸ آوریل اعلام کرد: «بایستی یک تحقیقات مستقل و شفاف به عمل بیاید تا با جنایتهای بزرگتری مواجه نشویم. الان نیز ظاهرا جنایت اول سپتامبر هم قرار است به همان سرنوشت دچار شود و اتکاء ما و شما باید به انتظار جنایت بار هم مورد پیگرد قرار بگیرند». اما هیچ اقدامی به عمل نیامد تا با جنایتهای بزرگتری مواجه شدیم. الان نیز ظاهرا بزرگتر بعدی بیاییم».

مقاومت ایران با تأکید مجدد بر این اصل حقوقی، منطقی و عقلائی که مظنون به جنایت نباید در تحقیق درباره آن مشارکت داشته باشد، بار دیگر دبیرکل و کمیسر عالی حقوق بشر ملل متحد را به انجام تحقیقات مستقل و همه جانبه در مورد قتل عام ۱۰شهریور و قرار دادن مجرمان در مقابل عدالت فرا می‌خواند و از آنها می‌خواهد به مالکی و خامنه ای اجازه ندهند این جنایت بزرگ علیه بشریت را لاپوشانی کنند. جنایتکاران بزرگ را به در ببرند و راه را برای یک قتل عام بزرگتر هموار کنند.

دبیرخانهٔ شورای ملی مقاومت ایران

۱۵مهر ۹۲ (۷اکتبر ۲۰۱۳)

نامهٔ رئیس کمیتهٔ بین‌المللی در جستجوی عدالت به کاترین اشتون

«استراسبورگ ۲۴ اکتبر ۲۰۱۳

خانم اشتون، نمایندهٔ عالی اتحادیهٔ اروپا برای امور خارجی

من این نامه را برای شما از سوی کمیتهٔ بین‌المللی در جستجوی عدالت و بسیار از همکارانم در پارلمان اروپا می‌نویسم.

۵۴روز از حملهٔ جنایتکارانه نیروهای عراقی به اشرف و کشتن ۵۲تن از ساکنان و به‌گروگان‌گرفتن ۷تن می‌گذرد. ساکنان لیبرتی و خانواده‌های آنها در ژنو و لندن و برلین و اتاوا و ملبورن قریب ۸هفته است در اعتصاب غذا به‌سر می‌برند و در وضعیت خطرناکی هستند. اما اتحادیهٔ اروپا در مورد این جنایت که یکی از بزرگترین تراژدیهای قرن حاضر است، هیچ اقدام مؤثری به‌عمل نیاورده است. (بیانیهٔ مشترک امروز بیش از ۱۵۰تن از نمایندگان پارلمان اروپا شامل ۵نایب‌رئیس پارلمان ضمیمه است).

شما به‌درستی در نامهٔ مورخ ۱۹سپتامبر نوشتید، گروگانها در عراق هستند. اما متأسفانه هیچ اقدام متناسبی در متقاعدکردن دولت عراق برای آزادکردن آنها به‌عمل نیامد. در فقدان یک رویکرد قاطع، مالکی دلیلی برای سرپیچی از دستورات رژیم ایران و آزادکردن گروگانها ندارد. علاوه‌بر این، یک تلاش شوم وجود دارد تا مالکی در این حمله بی‌اطلاع و بی‌تقصیر جلوه داده و وانمود شود که گروگانها در اختیار او نیستند. این یک زمینه‌سازی آشکار برای استرداد گروگانها به فاشیسم دینی حاکم بر ایران یا کشتن و سربه‌نیست‌کردن آنهاست. واقعاً افتضاح است که هرگونه تردیدی در نقش مالکی و دولت و نیروهای تحت‌امرش در قتل‌عام ساکنان به‌وجود بیاید...

هر محقق بیطرفی به‌سادگی و به‌سرعت به این نتیجه می‌رسد که مسئولیت مستقیم حمله به‌عهدهٔ مالکی و نیروهای اوست و گروگانها هم توسط نیروهای مالکی ربوده شده‌اند. متأسفانه شما به‌جای تأکید بر روی یک تحقیق مستقل،

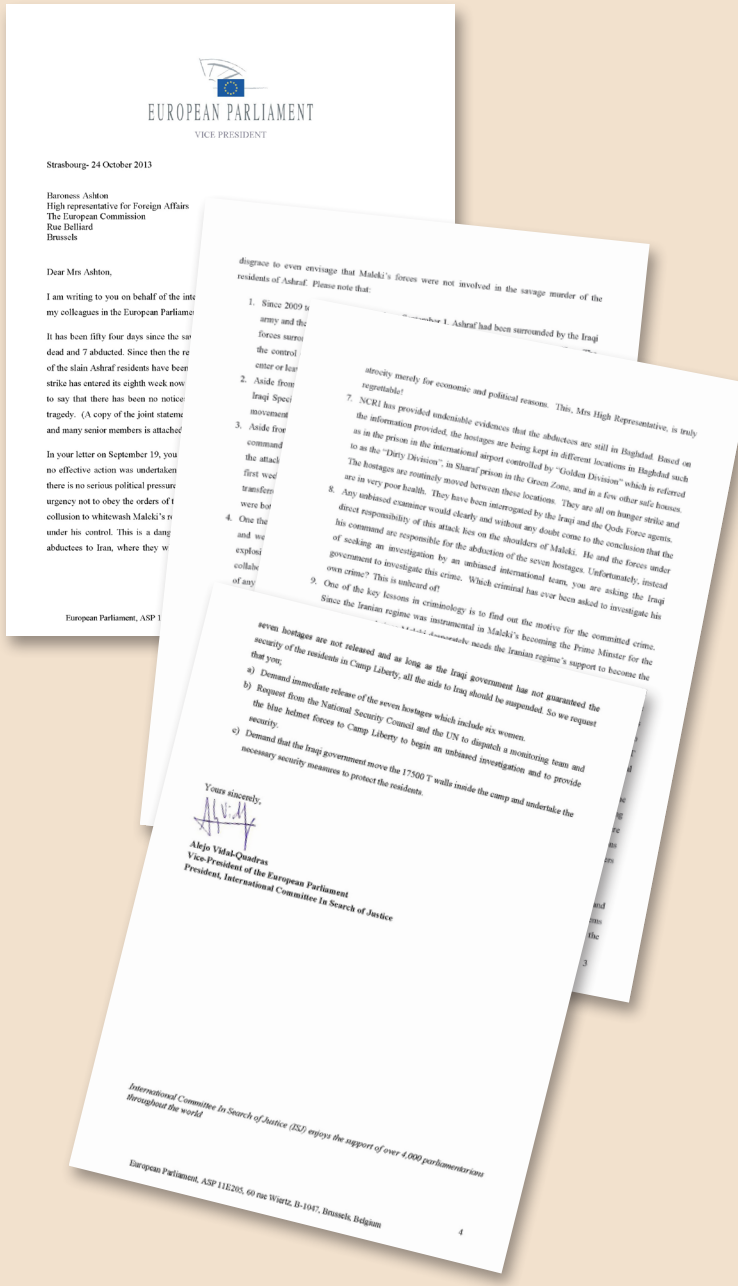

EUROPEAN PARLIAMENT

VICE PRESIDENT

Strasbourg- 24 October 2013

Baroness Ashton
High representative for Foreign Affairs
The European Commission
Rue Belliard
Brussels

Dear Mrs Ashton,

I am writing to you on behalf of the inte
my colleagues in the European Parliamen

It has been fifty four days since the sa
dead and 7 abducted. Since then the re
of the slain Ashraf residents have been
strike has entered its eighth week now
to say that there has been no notice
tragedy. (A copy of the joint statem
and many senior members is attached

In your letter on September 19, you
no effective action was undertaken
there is no serious political pressur
urgency not to obey the orders of
collusion to whitewash Maleki's ri
under his control. This is a dang
abductees to Iran, where they w

European Parliament, ASP 1

disgrace to even envisage that Maleki's forces were not involved in the savage murder of the residents of Ashraf. Please note that:

1. Since 2009 t
army and the
forces surrou
the control
enter or lear
2. Aside from
Iraqi Speci
movement
3. Aside fror
command
the attack
first wee
transferr
were bot
4. One the
and we
explosi
collabo
of any

1. Ashraf had been surrounded by the Iraqi

atrocity merely for economic and political reasons. This, Mrs High Representative, is truly regrettable!

7. NCRI has provided undeniable evidences that the abductees are still in Baghdad. Based on the information provided, the hostages are being kept in different locations in Baghdad such as in the prison in the international airport controlled by "Golden Division" which is referred to as the "Dirty Division", in Sharaf prison in the Green Zone, and in a few other safe houses. The hostages are routinely moved between these locations. They are all on hunger strike and are in very poor health. They have been interrogated by the Iraqi and the Qods Force agents.
8. Any unbiased examiner would clearly and without any doubt come to the conclusion that the direct responsibility of this attack lies on the shoulders of Maleki. He and the forces under his command are responsible for the abduction of the seven hostages. Unfortunately, instead of seeking an investigation by an unbiased international team, you are asking the Iraqi government to investigate this crime. Which criminal has ever been asked to investigate his own crime? This is unheard of!
9. One of the key lessons in criminology is to find out the motive for the committed crime. Since the Iranian regime was instrumental in Maleki's becoming the Prime Minster for the [illegible] needs the Iranian regime's support to become the

seven hostages are not released and as long as the Iraqi government has not guaranteed the security of the residents in Camp Liberty, all the aids to Iraq should be suspended. So we request that you;

a) Demand immediate release of the seven hostages which include six women.
b) Request from the National Security Council and the UN to dispatch a monitoring team and the blue helmet forces to Camp Liberty to begin an unbiased investigation and to provide security.
c) Demand that the Iraqi government move the 17500 T walls inside the camp and undertake the necessary security measures to protect the residents.

Yours sincerely,

Alejo Vidal-Quadras
Vice-President of the European Parliament
President, International Committee In Search of Justice

International Committee In Search of Justice (ISJ) enjoys the support of over 4,000 parliamentarians throughout the world

European Parliament, ASP 11E205, 60 rue Wiertz, B-1047, Brussels, Belgium

4

از سوی ملل متحد، یا یک کمیتهٔ حقیقت‌یاب بین‌المللی دولت عراق را مسئول تحقیق قلمداد می‌کنید. کدام قاتل یا مظنون به قتلی می‌تواند مسئولیت تحقیق در مورد همان قتل را عهده‌دار شود؟ تابه‌حال چنین چیزی شنیده نشده!
کارنامهٔ مالکی در زمینهٔ حقوق‌بشر بسیار سیاه است. بعد از رژیم ایران، بالاترین رژیمی است که حقوق‌بشر را سیستماتیک و به‌طور وخیمی نقض می‌کند. در روزهای ۹ و ۱۰اکتبر هم‌زمان با روز جهانی علیه حکم اعدام، ۴۲زندانی را اعدام کرد. به‌ضمیمه نمودار اعدامهای سیاسی در این کشور را به‌همراه اظهارنظرهای ملل متحد، عفو بین‌الملل و دیدبان حقوق‌بشر برای شما ارسال می‌کنم».

نتیجهٔ مسخرهٔ تحقیقات دربارهٔ قتل‌عام در اشرف توسط حکومت عراق و پرونده‌یی که مالکی برای فریب دادن مقامات آمریکایی به واشینگتن برد

فوری ۸آبان۱۳۹۲
اطلاعیهٔ دبیرخانهٔ شورای ملی مقاومت

در یک سناریوی مسخره و دیکته‌شده از سوی قاسم سلیمانی، سرکردهٔ نیروی تروریستی قدس، نتیجهٔ تحقیقات حکومت عراق دربارهٔ قتل‌عام و اعدامهای جمعی در اشرف در روز اول سپتامبر، به‌شرح زیر طراحی شده و مضمون پرونده‌یی را تشکیل می‌دهد که مالکی و مشاور امنیتی او باید آن را برای فریب مقامهای آمریکایی با خود به واشینگتن ببرند.
طبق این سناریوی رسوا و مضحک، قتل‌عام و اعدامها هم‌چنان‌که رژیم آخوندها، از نخستین روز، به حکومت عراق رهنمود داده، یک تصفیهٔ درون‌گروهی توصیف می‌شود که طراحان آن ۷گروگان مفقود و مجریان آن ۴۲نفر ساکنان باقیمانده در اشرف بوده‌اند!

استراون استیونسون ـ پارلمان اروپا
استراسبورگ ۱۱ سپتامبر ۲۰۱۳

«ما باید یک تحقیقات کامل و مستقل به رهبری سازمان ملل در مورد این قتل‌عام اخیر داشته باشیم. نه تحقیقات مسخرهٔ نوری مالکی که به‌جایی نرسد، مانند این‌که از یک قاتل بخواهیم در مورد قتلهای خودش تحقیق کند. این شرم‌آور است. یک تحقیقات بی‌طرفانهٔ سازمان ملل (ضروری است). آنها همهٔ ۵۲جسد را با خود بردند تا کالبدشکافی کنند. آنها می‌باید این تحقیقات را به سرانجام برسانند، چرا آمریکاییها که امنیت این افراد را تضمین کردند و به هر یک از این افراد یک کارت دادند که نوشته بود ما امنیت و سلامت شما را تضمین می‌کنیم، چرا همهٔ آنها را با هواپیما به آمریکا نمی‌برند؟ چرا آمریکاییها در برابر مسئولیت خودشان جاخالی می‌دهند و اینها را به‌عنوان اهداف آسان برای قتل‌عام‌شدن قرار می‌دهند، همان‌گونه که در اول سپتامبر اتفاق افتاد».

تحقیقات به سبک مالکی و نیروی قدس با دروغهای گوبلزی معرفی بازماندگان و گروگانها به‌عنوان عامل قتل‌عام اشرف به‌منظور فرار از عواقب جنایت علیه بشریت

فراخوان به‌ملل متحد برای یک تحقیقات بیطرفانه

۱۰آبان ۱۳۹۲

اطلاعیهٔ دبیرخانهٔ شورای ملی مقاومت

«نوری‌المالکی در جریان سفر به آمریکا یک گزارش مسخره از نتایج "کمیتهٔ تحقیق" دربارهٔ قتل‌عام و اعدام جمعی در اشرف، با خود به‌همراه برده است تا با فریبکاری و صحنه‌سازی، با خشم و نفرت جهانی علیه قتل‌عام ۱۰شهریور

و اعتراضهای گستردهٔ نمایندگان و سناتورهای آمریکایی و فراخوان آنها به رئیس‌جمهور آمریکا برای مشروط‌کردن کمک نظامی به مالکی به آزادی ۷گروگان اشرفی و تضمین امنیت و حقوق مجاهدین در لیبرتی، مقابله کند.

بنا به‌گزارشها و اسنادی که از داخل ایران به‌دست مقاومت رسیده است، «نتیجهٔ تحقیقات مالکی» مملو از دروغهای گوبلزی است که هدفش چیزی جز شستن دستهای خونین او نیست. او قصد دارد با شیادی جای جلاد و قربانی را عوض کند و سناریوی مسخرهٔ قاسم سلیمانی، سرکردهٔ نیروی تروریستی قدس را به آمریکاییها قالب کند و گروگانها و ۴۲مجاهد نجات‌یافته از قتل‌عام را به‌عنوان عاملان حمله ۱۰شهریور معرفی کند...

گزارش مالکی مدعی است ساکنان اشرف فیلمهای گرفته‌شده را به کمیتهٔ تحقیق نداده‌اند. این درحالیست که بیشتر فیلمهایی که از صحنه گرفته شده بود، توسط نیروهای عراقی به سرقت رفته تا آثار جرم را از بین ببرند. خانم مریم رجوی، روز ۲۸شهریور در مقر ملل متحد در ژنو اعلام کرد: "ساعتها فیلم با موبایل و دوربین از هجوم نیروهای مالکی و عوامل رژیم ایران به اشرف وجود دارد. دوربینها از دست همانهایی که دست‌بسته اعدام شده‌اند، گرفته شده است. ما می‌خواهیم حکومت عراق این فیلمها را که از دست شهیدان و مجروحان در اشرف ربوده است، به ما برگرداند". بخش کمی از تصاویر که قاتلان فرصت بردن آنها را نداشتند و در اشرف باقی مانده بود، همه منتشر شده و روی یوتیوب نیز موجود است و برای همگان قابل دسترس است. همین بخش اندک نیز به‌خوبی نشان می‌دهد نیروهای ویژهٔ مالکی عامل قتل‌عام اشرف بوده‌اند.

گزارش مدعی شده که ساکنان به نیروهای عراقی اجازهٔ ورود و ثبت حادثه را نداده‌اند. این یک دروغ دیگر است. بعد از قتل‌عام، نیروهای عراقی به سرکردگی سرتیپ خالص، معاون جمیل شمری، وارد اشرف شده و برای ازبین‌بردن آثار جرم از جمله جمع‌آوری مواد انفجاری کار گذاشته‌شده، به همهٔ اماکن مراجعه کردند. ساکنان تنها بازدید نیروهای عراقی از محل استقرار ۴۲ساکن باقیمانده را به‌دلایل واضح مشروط به همراهی آنها با هیأت یونامی کردند.

تحقیقات مالکی مدعی است ۴۲ساکن باقیمانده مواضع دفاعی داشتند که اطراف آن کیسهٔ شن چیده شده بود، این نشان می‌داد آنها از قبل اطلاع داشتند که کار مشخصی قرار است صورت گیرد ولی به مقامات عراقی اطلاع نداده بودند. این فقط مقاصد شوم مالکی را برملا می‌کند. ساکنان اشرف با توجه به حملات جنایتکارانه و متعدد نیروهای عراقی به اشرف، در هفته‌های قبل از ۱۰شهریور، بارها به آمریکا و ملل متحد اطلاع داده بودند نیروهای عراقی قصد حمله به آنها را دارند.

ـ گزارش مالکی به‌نحو مسخره‌یی می‌نویسد: "بین ساکنان اشرف یک درگیری در داخل کمپ بین کسانی که می‌خواسته‌اند به کشور خود بازگردند و کسانی که می‌خواسته‌اند در کمپ بمانند، وجود داشته است. علت این است که آنها تعداد واقعی ساکنان باقیمانده در اردوگاه را بیان نکردند و به مقامات عراقی تعداد ۸۲نفر ساکن داده شده است درحالی‌که مشخص شد تعداد آنها بیشتر است". این در حالیست که تمامی اسناد سازمان ملل و اظهارات مقامات آمریکایی مبین این است که ۱۰۰نفر در اشرف باقی مانده‌اند. نامهٔ ۶سپتامبر۲۰۱۲ کوبلر به ساکنان تصریح می‌کند که ۱۰۰نفر در کمپ برای نگهداری از اموال باقی خواهند ماند. مشاور ویژهٔ وزیر خارجهٔ آمریکا در مورد اشرف نیز در تاریخ ۳اکتبر۲۰۱۲ به خبرگزاری فرانسه گفت که باقی‌ماندن ۱۰۰نفر در اشرف تا حل‌وفصل مسألهٔ مالکیتها محدودیت زمانی ندارد.

گزارش مالکی مدعی است کارگذاری مواد انفجاری در اشرف که میلیونها دلار خسارت وارد کرده، کار خود ساکنان بوده و می‌نویسد: «انواع مختلف مواد منفجره در داخل اردوگاه وجود داشته است، این نشان می‌دهد که ساکنان این اردوگاه برعلیه سیادت کشور عزیز ما عراق قصد بدی داشته‌اند و کلیهٔ ادله و حقایقی که شرایط این حادثه را نشان می‌دهد، مخفی کرده‌اند». این اراجیف در حالیست که در آوریل۲۰۰۹ افسران عراقی که به این منظور اشرف را طی روزهای متوالی با یکانهای سگ تجسس کرده بودند، در سند رسمی و کتبی اعلام کردند در اشرف هیچ نوع سلاح یا مادهٔ انفجاری وجود ندارد...

این گزارش مدعی است که در زمان حمله "ساکنان اردوگاه هیچ شکایتی را ارائه نکردند و به نیروی حفاظت‌کننده و مرکز پلیس این حادثه را اطلاع ندادند تا اقدامات قانونی برای آن اتخاذ شود". به‌گفتهٔ شهود عینی، آقای حمید باطبی، مشاور حقوقی ساکنان که در همین حمله به‌قتل رسید و رابط شناخته‌شدهٔ نیروهای عراقی و جمیل شمری بود، از اولین لحظات حمله تلاش کرد با آنها تماس بگیرد، اما به‌خلاف همیشه آنها پاسخ نمی‌دادند. حافظهٔ تلفن وی نیز همین تماسها را نشان می‌دهد. جسد او نشان می‌داد حتی در زمان تیر خلاص، او تلاش داشته با نیروهای عراقی تماس بگیرد. حسین مدنی، یکی دیگر از مشاوران حقوقی ساکنان اشرف، نیز درحالی‌که زخمی شده بود، مقامات سازمان ملل در بغداد را در لحظات اولیه از حمله مطلع کرد، اما او که شدیداً مجروح بود، لحظاتی بعد با شلیک تیر به‌صورتش به‌قتل رسید. هم‌زمان نمایندگان ساکنان از طرق مختلف دولت آمریکا را در جریان حمله قرار دادند و کمتر از یکساعت بعد از شروع حمله بالاترین مقامات این دولت در جریان قرار گرفته و تأکید کردند موضوع را با مقامات عراقی در میان می‌گذارند. اما تا ظهر ۱۰شهریور مقامات عراقی وقوع هر حادثه‌یی در اشرف را تکذیب می‌کردند تا فرصت کافی برای تکمیل قتل‌عام و گروگانگیری داشته باشند.

یک گزارش تحقیقی جامع ۷۰صفحه‌یی که بعد از بررسی همهٔ اسناد جرم، فیلمها و مصاحبه با ۴۲تن از بازماندگان قتل‌عام توسط یک گروه از حقوقدانان و محققان آمریکایی تهیه و روز ۳۰ اکتبر به سازمان ملل ارائه شده، تمامی جزئیات را دربارهٔ حمله و زمانبندیهای آن ارائه داده است».

Independent Report on the Events of September 1, 2013, at Camp Ashraf, Iraq

By
Jared Genser,[1] Chris Fletcher, and Nicole Santiago

PERSEUS
STRATEGIES

Counsel to *Menschenrechtsverein Für Migranten* (Rights for Migrants)

October 30, 2013

[1] For further information contact Jared Genser at info@perseus-strategies.com or +1 (202) 466-3069. Perseus Strategies would like to thank Sara Birkenthal for her editorial support. The letter providing the terms of reference to Perseus Strategies can be found in Appendix B.

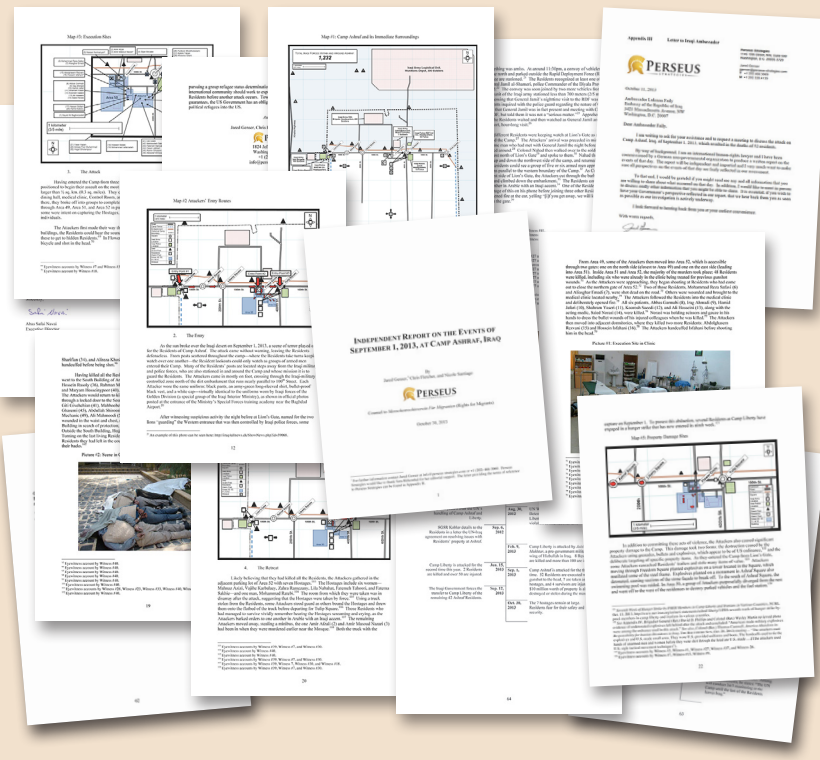

نامهٔ کمیتهٔ بین‌المللی حقوقدانان در دفاع از اشرف به دبیرکل ملل متحد

۳ نوامبر ۲۰۱۳ (۱۲آبان ۱۳۹۲)

«من از سوی کمیتهٔ بین‌المللی حقوقدانان در دفاع از ساکنان اشرف که دربرگیرندهٔ ۸۵۰۰حقوقدان از آمریکا و اروپاست و به نمایندگی از وکلای ساکنان اشرف، این نامه را برای شما می‌نویسم، تا نسبت به توطئهٔ جدیدی که از سوی دولت عراق و شخص مالکی برای سرپوش‌گذاشتن بر جنایت علیه بشریت در اول سپتامبر و زمینه‌سازی برای کشتارهای بعدی در جریان است، هشدار بدهم.

درحالی‌که ملل متحد به‌رغم درخواستهای مکرر ساکنان و نمایندگانشان دو ماه است از انجام یک تحقیقات بیطرفانه و شفاف در مورد جنایت اول سپتامبر۲۰۱۳ خودداری می‌کند، دولت عراق به‌دستور رژیم ایران و با تشکیل کمیته‌یی از عاملان جنایت تحت‌عنوان کمیتهٔ تحقیق درصدد است "با صحنه‌سازی و سرهم‌بندی گزارشهای ساختگی، هرگونه تحقیقات بیطرف و مستقل در مورد جنایت بزرگ علیه بشریت در اشرف را خنثی کند و آمران و عاملان، از جمله مالکی، فالح فیاض و سرلشکر شمری و دیگر جنایتکاران را، از عواقب این جنایت بزرگ علیه بشریت در امان نگه‌دارند. در تحقیقات به سبک مالکی، قربانیان به مسخره‌ترین صورت عامل و مقصر کشتار خود جلوه داده می‌شوند!".

پیش از این ساکنان و نمایندگان آنها در ملاقاتهای متعدد با نمایندگان شما و نمایندگان دولت آمریکا در لیبرتی، ژنو، نیویورک و واشینگتن هشدار داده بودند و نمایندگان ساکنان، حتی ترکیب آن کمیتهٔ به‌اصطلاح تحقیق را به اطلاع شما رسانده بودند.

این کمیته تحت‌نظر سرلشکر جمیل الشمری فرمانده پلیس استان دیالی و فرمانده صحنهٔ قتل‌عام اول سپتامبر است. رئیس هیأت تحقیق، سرتیپ خالص محمد سهیل و عضو دیگر آن سرهنگ عبدالامیر الشمری است که هر دو از معاونان جمیل شمری هستند و هر دو در قتل‌عام اول سپتامبر شرکت داشته‌اند.

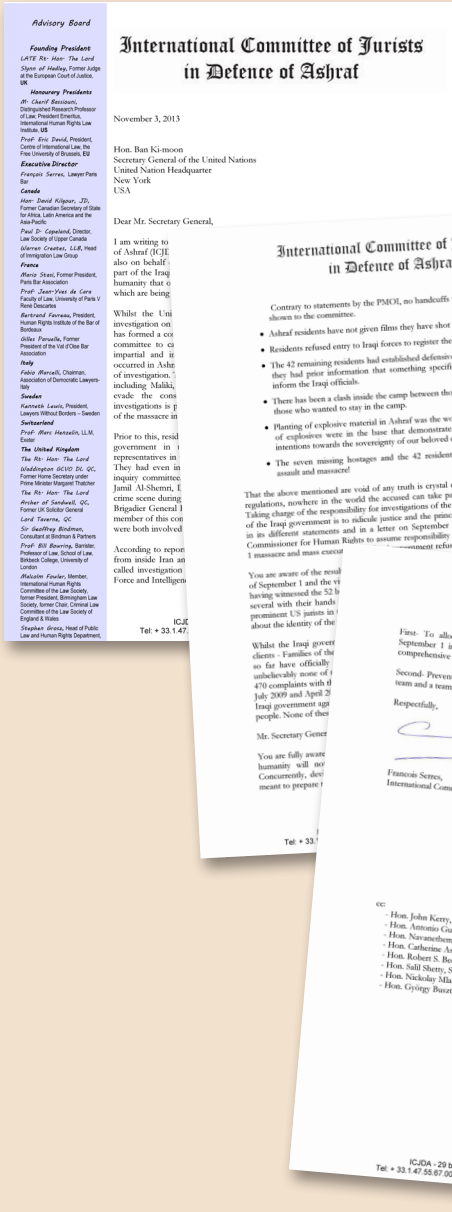

Advisory Board

Founding President
LATE Rt- Hon- The Lord Slynn of Hadley, Former Judge at the European Court of Justice, UK

Honourary Presidents
M- Cherif Bassiouni, Distinguished Research Professor of Law, President Emeritus, International Human Rights Law Institute, US
Prof- Eric David, President, Centre of International Law, the Free University of Brussels, Bld
Executive Director
François Serres, Lawyer Paris Bar
Canada
Hon- David Kilgour, JD, Former Canadian Secretary of State for Africa, Latin America and the Asia-Pacific
Paul D- Copeland, Director, Law Society of Upper Canada
Warren Creates, LLB, Head of Immigration Law Group
France
Maria Stasi, Former President, Paris Bar Association
Prof- Jean-Yves de Cara Faculty of Law, University of Paris V Rene Descartes
Bertrand Favreau, President, Human Rights Institute of the Bar of Bordeaux
Gilles Paruelle, Former President of the Val d'Oise Bar Association
Italy
Fabio Marcelli, Chairman, Association of Democratic Lawyers-Italy
Sweden
Kenneth Lewis, President, Lawyers Without Borders – Sweden
Switzerland
Prof- Marc Henzelin, LL.M. Exeter
The United Kingdom
The Rt- Hon- The Lord Waddington QCVO DL QC, Former Home Secretary under Prime Minister Margaret Thatcher
The Rt- Hon- The Lord Archer of Sandwell, QC, Former UK Solicitor General
Lord Tavorna, QC
Sir Geoffrey Bindman, Consultant at Bindman & Partners
Prof- Bill Bowring, Barrister, Professor of Law, School of Law, Birkbeck College, University of London
Malcolm Fowler, Member, International Human Rights Committee of the Law Society, former President, Birmingham Law Society, former Chair, Criminal Law Committee of the Law Society of England & Wales
Stephen Gross, Head of Public Law and Human Rights Department,

International Committee of Jurists in Defence of Ashraf

November 3, 2013

Hon. Ban Ki-moon
Secretary General of the United Nations
United Nation Headquarter
New York
USA

Dear Mr. Secretary General,

I am writing to
of Ashraf (ICJ
also on behalf
part of the Iraq
humanity that o
which are being

Whilst the Uni
investigation on
has formed a co
committee to ca
impartial and it
occurred in Ashr
of investigation.
including Maliki,
evade the cons
investigations is p
of the massacre in

Prior to this, resid
government in
representatives in
They had even in
inquiry committee
Jamil Al-Shemri, f
crime scene during
Brigadier General
member of this com
were both involved

According to report
from inside Iran an
called investigation
Force and Intelligen

ICJ
Tel: + 33.1.47.

International Committee of Jurists in Defence of Ashraf

Contrary to statements by the PMOI, no handcuffs were seen in Ashraf and none were shown to the committee.

- Ashraf residents have not given films they have shot to the investigative committee.
- Residents refused entry to Iraqi forces to register the incident.
- The 42 remaining residents had established defensive positions with sandbags and hence they had prior information that something specific was to happen, but they did not inform the Iraqi officials.
- There has been a clash inside the camp between those who wanted to return to Iran and those who wanted to stay in the camp.
- Planting of explosive material in Ashraf was the work of residents themselves. All kinds of explosives were in the base that demonstrates that residents of this base had ill intentions towards the sovereignty of our beloved country Iraq.
- The seven missing hostages and the 42 resident survivors were perpetrators of the assault and massacre!

That the above mentioned are void of any truth is crystal clear to all. According to known legal regulations, nowhere in the world the accused can take part in the responsibility to investigate. Taking charge of the responsibility for investigations of the September 1 Ashraf massacre on part of the Iraqi government is to ridicule justice and the principle of impartiality. Previously, NCRI, in its different statements and in a letter on September 30, had requested you and the High Commissioner for Human Rights to assume responsibility for the investigation of the September 1 massacre and mass execut

You are aware of the resul
of September 1 and the vi
having witnessed the 52 b
several with their hands
prominent US jurists in
about the identity of the

Whilst the Iraqi gover
clients - Families of the
so far have officially
unbelievably none of
470 complaints with t
July 2009 and April 2
Iraqi government agai
people. None of thes

Mr. Secretary Gener

You are fully aware
humanity will no
Concurrently, dev
meant to prepare

Tel: + 33.

International Committee of Jurists in Defence of Ashraf

First- To allocate an international fact-finding committee to investigate on the crime of September 1 in order to identify those responsible for this dreadful crime in a transparent, comprehensive and impartial investigation and to bring them to justice.

Second- Prevent reoccurrence of killing in Camp Liberty through settling a 24/7 UN monitoring team and a team of UN Blue Helmets in the camp.

Respectfully,

Francois Serres,
International Committee of Jurists in Defence of Ashraf

cc:
- Hon. John Kerry, US Secretary of State
- Hon. Antonio Guterres, UN High Commissioner for Refugees
- Hon. Navanethem Pillay, UN High Commissioner for Human Rights
- Hon. Catherine Ashton, EU High Representative for Foreign Affairs and Security Policy
- Hon. Salil Shetty, Secretary General of Amnesty International
- Hon. Nickolay Mladenov, Special Representative of the UN Secretary General for Iraq
- Hon. György Busztin, deputy SRSG for Iraq

ICJDA - 29 bis, rue Chardon Lagache, 75016, Paris, France
Tel: + 33.1.47.55.67.00 Fax: +33.1.47.55.97.04 e-mail: int.cjda@gmail.com

طبق گزارشهایی که از داخل کشور به شورای ملی مقاومت رسیده و اسناد آن موجود است، نتیجهٔ این به‌اصطلاح تحقیقات که برای نیروی قدس و اطلاعات رژیم ایران نیز ارسال شده است از جمله به شرح زیر است:

- برخلاف گفتهٔ مجاهدین هیچ دستبندی در اشرف مشاهده نشده و به کمیته نشان داده نشده است.
- ساکنان اشرف فیلمهای گرفته‌شده را به کمیتهٔ تحقیق نداده‌اند.
- ساکنان به نیروهای عراقی اجازهٔ ورود و ثبت حادثه را نداده‌اند.
- ۴۲ساکن باقیمانده در اشرف مواضع دفاعی داشتند که اطراف آن کیسهٔ شن چیده شده بود که نشان می‌داد آنها از قبل اطلاع داشتند که کار مشخصی قرار است صورت گیرد ولی به مقامات عراقی اطلاع نداده بودند.
- یک درگیری در داخل کمپ بین کسانی که می‌خواستند به ایران بازگردند و کسانی که می‌خواستند در کمپ بمانند، وجود داشته است.
- کارگذاری مواد انفجاری در اشرف کار خود ساکنان بوده است. انواع مختلف مواد منفجره در داخل اردوگاه وجود داشته است که نشان می‌دهد ساکنان کمپ بر ضدسیادت کشور عزیز ما عراق قصد سوئی داشته‌اند.
- ۷گروگان مفقود و ۴۲ساکن باقیمانده در اشرف عاملان حمله و کشتار بوده‌اند!

بطلان مواد فوق برای هیچ‌کس مبهم نیست. طبق موازین شناخته‌شدهٔ حقوقی در هیچ جای دنیا متهم به ارتکاب به یک جنایت نمی‌تواند در مسئولیت تحقیق سهیم شود، به‌عهده‌گرفتن مسئولیت تحقیقات قتل‌عام اول سپتامبر از سوی دولت عراق، به‌سخره‌گرفتن عدالت و بیطرفی است. پیش از این شورای ملی مقاومت ایران در اطلاعیه‌های مختلف و در نامهٔ ۳۰سپتامبر از شما و کمیسر عالی حقوق‌بشر خواست مسئولیت تحقیقات دربارهٔ قتل‌عام و اعدام جمعی ۱۰شهریور را به‌عهده بگیرند، اما دولت عراق چنین اجازه‌یی نمی‌دهد...

درحالی‌که دولت عراق به‌سرعت دست‌اندرکار پرونده‌سازی علیه ساکنان است، موکلین ما، یعنی خانواده‌های مقتولین و گروگانها و شاهدان جنایت اول سپتامبر، تاکنون ۱۹۲فقره شکایت به‌طور رسمی در مراجع قضایی خالص و بغداد به‌ثبت

رسانده‌اند، اما در کمال ناباوری به هیچ‌یک از این شکایتها تاکنون رسیدگی نشده است. قبل از این نیز موکلین ما در ارتباط با هجوم مرگبار نیروهای عراقی در ژوئیه۲۰۰۹ و آوریل۲۰۱۱ علیه اشرف که ۵۰کشته و ۱۰۷۲مجروح به‌جای گذاشت و سایر تعرضهای دولت عراق علیه اشرف، از جمله محاصرهٔ ضدانسانی پزشکی که به مرگ ۱۵نفر منجر شد، بیش از ۴۷۰شکایت در مراجع قضایی به‌ثبت رسانده‌اند اما به یک مورد هم رسیدگی نشده است.

دبیرکل عزیز
می‌دانید که تحقیقات در هر جنایتی به‌خصوص وقتی صحبت از جنایت علیه بشریت باشد، اولین قدم ضروری برای جلوگیری از تکرار جنایت است. کمااین‌که هدف از منحرف‌کردن تحقیقات، مانند کاری که اکنون دولت عراق به آن مشغول است، زمینه‌سازی برای ادامه و تکرار جنایت است.

رونوشت:
ـ جان کری، وزیر خارجهٔ ایالات متحده آمریکا
ـ آنتونیو گوترز، کمیسر عالی پناهندگان
ـ ناوی پیلای، کمیسر عالی حقوق‌بشر
ـ کاترین اشتون، نمایندهٔ عالی اتحادیهٔ اروپا
ـ اسکات بیکرافت، سفیر آمریکا در عراق
ـ سلیل شتّی، دبیرکل عفو بین‌الملل
ـ نیکولای ملادنوف، نمایندهٔ ویژهٔ دبیرکل در عراق
ـ جورجی باستین، جانشین نمایندهٔ ویژهٔ دبیر کل

مقاومت ایران
بار دیگر به‌تحقیقات مستقل ملل متحد فرامی‌خواند
تعلل در تحقیقات دربردن مسئولان قتل‌عام به‌ویژه مالکی و اربابانش در تهران است
۲۴ آبان ۱۳۹۲

«در روز ۲۲آبان (۱۳نوامبر) آقای برت مک‌گرک، جانشین معاون وزارت خارجهٔ آمریکا در امور خاور نزدیک، در یک جلسهٔ استماع در کنگرهٔ این کشور تأکید کرد: "ما بعد از حملهٔ اول سپتامبر... فراخوان برای تحقیقات دادیم که ملل متحد درگیر روند آن شود". پیش از این نیز وزارت خارجه و سفارت آمریکا در بغداد و دستیار وزیر خارجهٔ آمریکا در امور خاور نزدیک بر تحقیقات کامل و مستقل در مورد حمله به کمپ اشرف تأکید کرده بودند.

در همان جلسه، نمایندگان کنگره تأخیر در تحقیقات در مورد حمله به اشرف را به‌شدت مورد انتقاد قرار داده و گفتند: "در ۷۴روز گذشته، هیچ کاری صورت نگرفته چه رسد به تحقیقات مستقل... ۵حمله روی اشرف و لیبرتی، ظرف مدت چند سال. حتی یک جنایتکار هم به عدالت کشیده نشده. حتی یک نفر هم نه... چرا با هیچ‌یک از شاهدان در مورد آخرین حمله صحبتی نشده؟".

ساکنان لیبرتی در دیدار ۲۵شهریور (۱۶سپتامبر) آقای مک‌گرک از لیبرتی که توسط جانشین دبیرکل ملل متحد و نمایندگان کمیساریای عالی پناهندگان، همراهی می‌شد، خواستار تحقیقات مستقل و همه‌جانبه دربارهٔ قتل‌عام توسط یک کمیتهٔ حقیقت‌یاب بین‌المللی و قراردادن مسئولان جنایت در مقابل عدالت شدند. آنها تأکید کردند این ضرورت ممانعت از تکرار فاجعه است.

National Council of Resistance of Iran

شورای ملی مقاومت ایران

قتل عام و اعدام جمعی در اشرف- شماره ۹۳

مقاومت ایران بار دیگر به تحقیقات مستقل ملل متحد درباره قتل عام و آدم ربایی در اشرف فرامی خواند

تعلل در تحقیقات، دربردن مسئولان قتل عام به ویژه مالکی و اربابانش در تهران است

در روز ۲۲ آبان (۱۳نوامبر) آقای برت مک گرگ، جانشین معاون وزارتخارجه آمریکا، در یک جلسه استماع در کنگره این کشور تأکید کرد: «ما بعد از حمله اول سپتامبر ... فراخوان برای تحقیقات دادیم که ملل متحد درگیر روند آن شود». پیش از این نیز وزارتخارجه و سفارت آمریکا در بغداد و دستیار وزیر خارجه آمریکا در امور خاور نزدیک بر تحقیقات کامل و مستقل درمورد حمله به کمپ اشرف تأکید کرده بودند.

در همان جلسه نمایندگان کنگره تأخیر در تحقیقات در مورد حمله به اشرف را به شدت مورد انتقاد قرار داده و گفتند: «در۷۴روز گذشته، هیچ کاری صورت نگرفته چه رسد به تحقیقات مستقل... ۵ حمله روی اشرف و لیبرتی، ظرف مدت چند سال. حتی یک جنایتکار هم به عدالت کشیده نشده. حتی یک نفر هم نه... من نمی‌فهمم چرا با هیچیک از شاهدان در مورد آخرین حمله صحبتی نشده ؟»

ساکنان لیبرتی در دیدار ۲۵شهریور (۱۶سپتامبر) آقای مک گرگ از لیبرتی که توسط جانشین دبیرکل ملل متحد و نمایندگان کمیساریای عالی پناهندگان، همراهی می‌شد خواستار تحقیقات مستقل و همه جانبه درباره قتل عام توسط یک کمیته حقیقت یاب بین المللی و قرار دادن مسئولان جنایت در مقابل عدالت شدند. آنها تأکید کردند این ضرورت ممانعت از تکرار فاجعه است.

قبل از آن در روز ۱۱شهریور خانم مریم رجوی، رئیس جمهور برگزیده مقاومت، بر ضرورت تحقیقات بیطرف و همه

محاکمه و مجازات مسئولان تأکید

ته و نگذارد مانند ۴ قتل عام قبلی

برای یک قتل عام بزرگتر باز شود.

ایت قبلی را توجیه و برای جنایت

ن کرد نتیجه به اصطلاح تحقیقات

ات یافته را عاملان کشتار معرفی

انده حمله اول سپتامبر، به لیبرتی

از این هیأت سرهنگ عبدالامیر

شرف بودند. به رغم اینکه وکلای

و نیم به شرح مشاهدات خود از

صحنه پرداخت. اما در پایان گروه مزبور حتی حاضر نشد نسخه شهادت را به خود شاهد بدهد. نمایندگان ساکنان به این هیأت تأکید کردند هر ۴۲ نفر با حضور نماینده ملل متحد یا سفارت آمریکا و به شرط اینکه نسخه یی از شهادت به خود شاهد داده شود، آماده ارائه شهادت هستند، این موضوع را چندین بار به اطلاع یونامی و سفارت آمریکا نیز رساندند، اما ملل متحد هیچ دخالتی نکرد.

در حالیکه جامعه جهانی به طور گسترده خواهان تحقیقات مستقل است، اما ملل متحد هیچ اقدامی نمی‌کند، چیزی که بدون تردید دولت عراق و رژیم ایران را به ادامه و تکرار جنایت تشویق می‌کند. مقاومت ایران بار دیگر به تحقیقات فوری و مستقل ملل متحد درباره قتل عام و آدم ربایی اول سپتامبر فرامی خواند و تأکید می‌کند تعلل در این امر نتیجه یی جز دربردن مسئولان قتل عام به ویژه مالکی و اربابانش در تهران ندارد.

دبیرخانه شورای ملی مقاومت ایران

۲۴آبان۱۳۹۲ (۱۵نوامبر۲۰۱۳)

وزیر تام ریج ــ ۱۴سپتامبر ۲۰۱۳ (۲۳شهریور۹۲)

«واقعاً فکر می‌کنم همهٔ ما که از آغاز درگیر این موضوع بوده‌ایم، نسبت به‌عملکرد کشورمان احساس شرم می‌کنیم و خجالت زده ایم که اعمال آن کافی نبوده است. ما نسبت به‌عملکرد کشورمان آزار و رنج دیده‌ایم، نه آن‌گونه آزاری که خانواده‌ها و دوستان قربانیان احساس می‌کنند، اما ما که به‌حمایت از مبارزهٔ مجاهدین برخاسته‌ایم، رنج کشیده‌ایم چراکه تمام عمرمان را صرف خدمت به دولت و کشوری کرده‌ایم که علاقه بسیار زیادی به آن داریم.

... باید به شما اعتراف کنم که دوستان آمریکایی شما به‌اندازهٔ هر کس دیگری نسبت به مرگ این افراد احساس مسئولیت می‌کنند، چون ما از آنها خواستیم که به آمریکا اعتماد کنند. شرم بر همه!

... مالکی، اگر تو و برادر شریرت ولی‌فقیه رژیم خوب فکر کنید، شما آتش این ایده را از بین نبرده‌اید، بلکه آن را سوزانتر کرده‌اید، چون بعد از مرگ آنها این ایده و آرزو و ایمان برای محقق کردن قویتر خواهد شد. حتی یک دقیقه هم خیال نکن که مرگ آنها شعله‌ها را خاموش خواهد کرد و امید را از بین خواهد برد یا ایدهٔ آنها را تغییر خواهد داد».

پروفسور دانا هیوز ــ ۱۴سپتامبر ۲۰۱۳ (۲۳شهریور۹۲)

«به‌عنوان یک آمریکایی، من عمیقاً شرمنده‌ام و همان‌طور که تام ریج گفت، شرم می‌کنم که آمریکا تا این حد در ارائهٔ حفاظتی که قول آن را داده بودند، سهل‌انگار است. ما باید به آزادی عزن و یک مردی که از اشرف ربوده شدند، فراخوان بدهیم. دولت مالکی باید برای بازگرداندن آنها مسئول شناخته شود.

رهبران رژیم ایران و سپاه پاسداران باید در دادگاه بین‌المللی جنایی به‌خاطر جنایت علیه بشریت، مورد محاکمه قرار گیرند، به‌خاطر کشتار این ۵۲مرد و زن و به‌خاطر کشتار افراد غیرمسلح در حملات قبلی در کمپهای لیبرتی و اشرف، و به‌خاطر سوءقصدهای سیاسی که آنها از دههٔ ۱۹۸۰ در سراسر جهان مرتکب شده‌اند و به‌خاطر کشتار ۳۰هزار زندانی سیاسی در ۲۵سال پیش».

دروغهای رسوای نمایندهٔ مالکی
فرار از عواقب جنایت علیه بشریت در اشرف
زمینه‌سازی برای جنایت بزرگتر
فراخوان مجدد برای تحقیقات مستقل ملل متحد
۶ آذر ۱۳۹۲

اطلاعیهٔ دبیرخانهٔ شورای ملی مقاومت ایران

«روز سه‌شنبه ۵آذر (۲۶نوامبر) حیدر عقیلی، عضو کمیتهٔ به‌اصطلاح تحقیقات مالکی در مورد قتل‌عام ۱۰شهریور، طی یک رشته دروغهای رسوا تلاش کرد با انزجار و محکومیت فزاینده و گستردهٔ بین‌المللی و فراخوانهای جهانی برای آزادی ۷گروگان و به‌عدالت سپرده‌شدن آمران و عاملان این جنایت، مقابله نماید و برای جنایتهای بعدی زمینه‌سازی کند. رویتر به‌نقل از عقیلی که به وزارت به‌اصطلاح حقوق‌بشر مالکی تعلق دارد، نوشت:

"اصل چیزی که این تحقیق تابه‌حال معلوم کرده این است که نیروهای امنیتی عراق در این حمله دست نداشته‌اند و یک گروه جنگجوی ناشناخته در پشت آن بوده است".

او امکان این‌که نزاعی در بین این کمپ وجود داشته است و برخی از مهاجمان از داخل این کمپ بوده‌اند را مطرح کرد و گفت: "سناریوی دیگر این است که ۷نفر مفقودشده پشت این حمله بودند".

اعضای مجاهدین که شاهد صحنهٔ حمله بودند، "فقدان جدی" در همکاری با مقامات را در تحقیق از خود نشان دادند.

رویتر ضمن درج اظهارات عقیلی افزود: "براساس گفتهٔ مقامات، مقامات عراقی حکم دستگیری ۱۴عضو مجاهدین را به‌خاطر جنایت علیه عراقیان در ۱۹۹۱ صادر کرده‌اند...".

مقاومت ایران یادآوری نکات زیر را دربارهٔ دروغپردازیهای بالا ضروری می‌داند:

۱ـ مقاومت ایران در اطلاعیه‌های پیشین خود از جمله در اطلاعیهٔ ۸۶ در اول نوامبر۲۰۱۳ تحقیقات مبتذل مالکی برای سرپوش‌گذاشتن بر جنایت را فاش کرده و از جمله نوشته است: "نتیجهٔ تحقیقات مالکی" مملو از دروغهای گوبلزی است که هدفش چیزی جز شستن دستهای خونین او نیست. او قصد دارد با شیادی جای جلاد و قربانی را عوض کند و سناریوی مسخرهٔ قاسم سلیمانی، سرکردهٔ نیروی تروریستی قدس، را به آمریکاییها قالب کند و گروگانها و ۴۲مجاهد نجات‌یافته از قتل‌عام را به‌عنوان عاملان حملهٔ ۱۰شهریور معرفی کند.
۲ـ تحقیقات مورد ادعای دولت عراق کوچکترین ارزش حقوقی و سیاسی ندارد و در هیچ کجای دنیا مجرم خود مسئول تحقیقات نمی‌شود. حرفهای عقیلی صحت این موضع مقاومت ایران را به‌خوبی ثابت نمود. اگر دولت عراق ۵۰سال هم تحقیقات کند به‌جایی نمی‌رسد چون خود عامل اصلی این جنایت بوده است. تنها پاسخ در تحقیقات مستقل بین‌المللی است که مقاومت ایران به‌طور مکرر در نامه‌هایی به سازمان ملل و مقامات آمریکا خواستار آن شده است.
۳ـ نمایندهٔ ساکنان لیبرتی در نامه‌یی به‌تاریخ ۸مهر (۳۰سپتامبر) به دبیرکل ملل متحد، وزیر خارجهٔ آمریکا، کمیسر عالی پناهندگان ملل متحد و دیگر مقامهای آمریکایی و ملل متحد نوشت: "اگر هدف از تحقیقات دربارهٔ جنایات بزرگی مانند اول سپتامبر شناسایی عاملان جنایت و سپردن آنها به دست عدالت و جلوگیری از تکرار جنایت است شما چگونه انتظار دارید دولت عراق مسئول چنین تحقیقاتی باشد. واگذاری تحقیقات به دولت عراق نتیجه‌اش به بایگانی سپردن پرونده، در بردن جنایتکاران و شستن دستان خونین مالکی و بالاخره تشویق دولت عراق به تکرار جنایت است. تحقیق‌گران دولت عراق همانهایی هستند که روز اول سپتامبر اعلام کردند درگیری بین خود ساکنان اشرف بوده و خودشان یکدیگر را کشته‌اند". وی خواستار این شد که ملل متحد مسئولیت تحقیقات دربارهٔ قتل‌عام و اعدام جمعی ۱۰شهریور را به‌عهده بگیرد و اجازه ندهد این جنایت بزرگ علیه بشریت به فراموشی سپرده شود، مجرمان اصلی جان به‌در ببرند و راه برای یک قتل‌عام بزرگتر در لیبرتی باز شود...».

National Council of Resistance of Iran

شورای ملی مقاومت ایران

قتل عام و اعدام جمعی در اشرف- شماره ۱۰۲

دروغهای رسوای نماینده مالکی

فرار از عواقب جنایت علیه بشریت در اشرف و زمینه سازی برای جنایت بزرگتر

فراخوان مجدد مقاومت ایران برای تحقیقات مستقل ملل متحد درباره قتل عام ۱۰شهریور

روز سه‌شنبه ۵ آذر (۲۶نوامبر) جمد. ۱۰۴۰

۲- تحقیقات مورد ادعای دولت عراق کوچکترین ارزش حقوقی و سیاسی ندارد و در هیچ کجای دنیا مجرم خود مسئول تحقیقات نمی‌شود. حرفهای عکیلی صحت این موضع مقاومت ایران را به خوبی ثابت نمود. اگر دولت عراق ۵۰سال هم تحقیقات کند به جایی نمی‌رسد چون خود عامل اصلی این جنایت بوده است. تنها پاسخ در تحقیقات مستقل بین المللی است که مقاومت ایران به طور مکرر در نامه هایی به سازمان ملل و مقامات آمریکا خواستار آن شده است.

۳- نماینده ساکنان لیبرتی در نامه یی به تاریخ ۸مهر (۳۰سپتامبر) به دبیرکل ملل متحد، وزیر خارجه آمریکا، کمیسر عالی پناهندگان ملل متحد و دیگر مقامهای آمریکایی و ملل متحد نوشت: «اگر هدف از تحقیقات درباره جنایات بزرگی مانند اول سپتامبر شناسایی عاملان جنایت و سپردن آنها به دست عدالت و جلوگیری از تکرار جنایت است، شما چگونه انتظار دارید دولت عراق مسئول چنین تحقیقاتی باشد. واگذاری تحقیقات به دولت عراق نتیجه اش به بایگانی سپردن پرونده، در بردن جنایتکاران و شستن دستان خونین مالکی و بالاخره تشویق دولت عراق به تکرار جنایت است. تحقیقگران دولت عراق همانهایی هستند که روز اول سپتامبر اعلام کردند درگیری بین خود ساکنان اشرف بوده و خودشان یکدیگر را کشته اند».

وی خواستار این شد که ملل ... ۱۰شهریور را به عهده بگیرید و ... ن به در ببرند و راه برای یک قتل ... نیست و صرفاً کافی است که دولت ... شده در ۱ سپتامبر توسط نیروهای ... خطر شکنجه و سایر بدرفتاریها بوده ... ماه سپتامبر با حفاظت خیلی بالا به ... کرد: " کمیساریا و هیات همیاری ... جهت تضمین سلامت ساکنان فرا ... که سابقا در در کمپ عراق جدید ... سلامتی و حفاظت از آنها در برابر ... مستقل از این قتل عام بعد اعلام ... تحقیقات کامل از جمله مصاحبه ... ران آمریکایی که سابقا مسئول ... تدا (یعنی از سال ۲۰۱۱) تنها ... ملل بازاسکان شده اند. هدف از ... ن از مصاحبه خودداری می‌کنند. ... ن بیندازد. این در حالیست که

کمیساریا در روز ۱۹نوامبر اطلاعیه خود را به روز کرده و می نویسد: "کمیساریا که نسبت به تمایل ساکنان کمپ جهت همکاری با پروسه مصاحبه دلگرم شده است، تامین نیروی عملیاتش در تلاشی جهت تکمیل ارزیابی های باقیمانده برای آنهاییکه کیسهایشان هنوز آماده نشده است را افزایش داده است.

طبق گزارشهای ملل متحد تا کنون بیش از ۲۱۰۰ تن از ساکنان یعنی حدود ۷۵درصد ساکنان مصاحبه شده اند و بقیه هم در حال مصاحبه هستند.

۸- احکام دستگیری ۱۴۸تن از ساکنان لیبرتی، احکام مجعولی است که به طور مطلق فاقد ارزش حقوقی است و صرفاً برای ماستمالی کردن جنایت دولت عراق و گروگانگیری ساکنان اشرف، که همگی افراد حفاظت شده طبق کنوانسیونهای بین المللی هستند، علم شده اند. ساکنان لیبرتی یک به یک توسط ۹ آژانس آمریکایی به مدت ۱۶ماه مورد اسکرین قرار گرفتند و به دنبال آن مقامات ارشد آمریکایی اعلام کردند که هیچ اتهامی علیه آنها وجود ندارد و در سندی به تاریخ ۱۲تیر۱۳۸۱ (۳ژوییه ۲۰۰۴) اذعان کردند همه آنها به عنوان شهروندانی هستند که مشمول کنوانسیون چهارم ژنو هستند. ساکنان، ... و وکلایشان بارها اعلام کرده اند اگر واقعاً دولت عراق مدرک یا شاهد معتبری مبنی بر دخالت مجاهدین در ... به دادگاهها یا مراجع بین المللی بیطرف، از جمله به دادگاه اسپانیا که به خاطر جنایت علیه ... برای مالکی و فرمانده نیروی زمینی و شماری دیگر از جانیان همدستش پرونده ... کاری نکرده زیرا چنین مدارک و شواهدی وجود ندارد. به عکس ... مجاهدین در عراق و چه در ارتباط با جنایات دولت ... ملان دولت عراق و اربابان آنها در

آنها به من عکسهای نارنجک و تعدادی سلاح سبک، هفت تیر و کلاشینکف نشان دادند. آن عکسها را به من نشان دادند که شواهد اینست که در کمپ اشرف سلاح وجود دارد و اشرفیها از آن سلاحها استفاده کرده اند تا اشرفیها را بکشند. آن عکسها خوب درست نشده بود، می توانید هر عکسی را از هرجایی تهیه کنید، اما مهم نیست. آن عکسها، بهمراه تعدادی بیانیه و گزارش، درمیان سفارت ها در بغداد پخش شد. آن بیانیه ها و گزارشات نیروهای امنیتی بود که در حمله به اشرف دست داشتند و این بود تحقیقات دولت عراق».

۱۱- خانم مریم رجوی در روز ۲۸شهریور (۱۹سپتامبر) در مقر ملل متحد در ژنو اعلام کرد: "ساعتها فیلم با موبایل و دوربین از هجوم نیروهای مالکی و عوامل رژیم ایران به اشرف وجود دارد. من شخصاً تلفنی با شهود صحبت کردم. دوربینها از دست همان‌هایی که دست بسته اعدام شده‌اند، گرفته شده است. یکی از خواستهای ما اینست که حکومت عراق موبایل و دوربین و فیلمهایی را که از دست شهدا و مجروحان در اشرف ربوده است، آزاد کند و به ما برگردانده شود". به وضوح در هر تحقیقات بیطرف، چنین استادی بی اندازه ضروری است.

۱۲- روز ۱۱ سپتامبر، ۳۵ مقام ارشد آمریکایی ، منجمله ۱۰ ژنرال ، پنج افسر ارتش که مسئول حفاظت از کمپ اشرف بودند، رهبران کنگره و کاندیداهای اسبق ریاست جمهوری ، وزرای کابینه و سفرا در یک نامه سرگشاده به وزیر خارجه جان کری نوشتند: " درخواست از دولت عراق، که مرتکب این وحشیگریها شده است، که یک تحقیقات بی طرفانه انجام بدهد و نتایج آنرا علنی کند مطلقا مزخرف است. ولی ما هیچ نمود عینی از آن نمیبینیم. نخست وزیر مالکی خیلی ساده درخواستها را نادیده میگیرد و واکنشهای ضعیف از جانب آمریکا و سازمان ملل را بعنوان چراغ سبزی برای ارتکاب وحشیگریهای بیشتر محسوب میکند."

۱۳- نماینده عالی اتحادیه اروپا در سیاست خارجی و امور امنیتی در یک بیانیه بتاریخ ۲ سپتامبر گفت: " . شرایطی که این واقعه بیرحمانه در آن انجام شده، باید روشن شوند و آنها که مقصر بوده‌اند بمطور کامل در مقابل عدالت قرار بگیرند. من بطور کامل از تصمیم یونامی بنابه وظیفه انسان‌دوستانه یی که دارد حمایت می‌کنم تا یک ارزیابی مستقل و شفاف از این حادثه تراژیک بدست آورد. من از همه طرفها بویژه دولت عراق می‌خواهم تلاشهای حقیقت‌یابی یونامی را تسهیل نماید».

۱۴- خانم بت جونز، دستیار وزیر خارجه از طرف وزیر کری به خانم رجوی در روز ۶سپتامبر نوشت: هما از یونامی و تلاشهای آن برای انجام یک تحقیقات حقیقت یاب حول این رویداد دهشتناک و ثبت آنچه رخ داده حمایت می‌کنیم و به دولت عراق فراخوان داده ایم از این تلاشها به طور کامل حمایت کند».

مقاومت ایران بار دیگر با تاکید بر تعهدات مکرر و مکتوب ملل متحد و دولت آمریکا برای تضمین امنیت و سلامت ساکنان لیبرتی تا انتقال آخرین نفر آنها به خارج از عراق، از وزیر کری و دبیرکل بانکی مون میخواهد با براه انداختن یک تحقیقات مستقل توسط ملل متحد اجازه ندهند، فاشیسم دینی حاکم بر ایران و نخست وزیر دست نشانده اش در عراق فرصت یابند که جنایت علیه بشریت در اول سپتامبر را توجیه و برای جنایت بزرگتری بعدی زمینه سازی کنند. اکاذیب روز گذشته عکیلی نماینده دولت عراق زنگ خطر را به صدا در آورده است و توجه ویژه جامعه جهانی را طلب می‌کند.

دبیرخانهٔ شورای ملی مقاومت ایران

۶ آذر ۱۳۹۲ (۲۷ نوامبر ۲۰۱۳)

در ادامهٔ همین اطلاعیه آمده است:

«احکام دستگیری ۱۴۸تن از ساکنان لیبرتی، احکام مجعولی است که به‌طور مطلق فاقد ارزش حقوقی است و صرفاً برای ماستمالی‌کردن جنایت دولت عراق و گروگانگیری ساکنان اشرف، که همگی افراد حفاظت‌شده طبق کنوانسیونهای بین‌المللی هستند، علم شده‌اند.

همکاری‌نکردن شاهدان با تحقیقات به‌طور کامل دروغ است... در روز ۳مهر یک هیأت ۳نفره از سوی جمیل شمری (فرمانده پلیس دیالی و فرمانده حملهٔ اول سپتامبر به اشرف در صحنه)، به لیبرتی مراجعه کردند تا پیرامون حملهٔ ۱۰شهریور با برخی از ۴۲شاهد که از اشرف به لیبرتی منتقل شده‌اند، تحقیق کنند. دو نفر از آنها سرهنگ عبدالامیر شمری و سرتیپ خالص التمیمی از معاونان جمیل شمری و هر دو از فرماندهان حملهٔ ۱۰شهریور بودند. به‌رغم این‌که وکلای ساکنان این تحقیقات غیرقانونی را رد کردند، برای جلوگیری از بهانه‌گیری و اتهام عدم همکاری، یکی از شاهدان به‌مدت ۴ساعت‌ونیم به شرح مشاهدات خود از صحنه پرداخت، اما در پایان این شهادت، گروه مزبور حتی حاضر نشد نسخهٔ شهادت را به خود شاهد بدهد. نمایندگان ساکنان به این هیأت تأکید کردند هر ۴۲نفر با حضور نمایندهٔ ملل متحد یا سفارت آمریکا و به شرط این‌که نسخه‌یی از شهادت به خود شاهد داده شود تا امکان دستکاری بعدی در آن نباشد، آمادهٔ ارائه شهادت هستند.

انیسه بومدین، بانوی اول الجزایر در دوران پرزیدنت بومدین
بزرگداشت شهیدان در حملهٔ موشکی به لیبرتی اورسوراواز

«آیا سازمان ملل دوباره به‌قول ژنرال دوگل نقش "یک چیز بی‌ارزش"را بازی می‌کند؟ این شرم‌آور است. شرم‌آور است! تمام این رفتارها شرم‌آور هستند. انگار دوباره به زمان جنگ جهانی دوم بازگشته‌ایم که افراد را در اتاقهای گاز می‌گذاشتند و می‌شد به هر کاری دست زد و نمایندگان مجمع ملل در آن زمان چیزی نمی‌گفتند. این خیلی دردآور است. باید حداقل به خبرنگاران و محققان اجازه بدهند، اگر می‌خواستند کمی در قبال عملهایی که از قبل انجام دادند آبروداری کنند، به کسانی اجازهٔ تحقیق می‌دادند».

شهردار رودی جولیانی ــ واشینگتن

«امروز مجبوریم با کشتار شقاوت‌باری که چند ساعت پیش (در لیبرتی) صورت گرفتند برخورد کنیم. ننگ بر سازمان ملل! و ننگ بر وزارت خارجهٔ آمریکا! شرمتان باد!

کشتار امروز صبح قابل اجتناب بود و نباید اتفاق می‌افتاد. هیچ دلیلی برای آن‌چه اتفاق افتاد وجود ندارد. این افراد به درخواست سازمان ملل و وزیر خارجهٔ آمریکا جابه‌جا شدند. آنها تحت حفاظت سازمان ملل و ایالات متحده بودند. هیچ دلیلی برای این جابه‌جایی نبود. ما این را یک سال پیش گفتیم. هیچ دلیلی برای آن نبود. این افراد در اشرف بودند. آنها می‌توانستند از اشرف به هر تعداد از کشورها منتقل شوند. جابه‌جایی می‌توانست از اشرف با سرعت و به‌طور معقول صورت گیرد. هرگز دلیلی برای این حرکت به لیبرتی نبود. ولی سازمان ملل، وزارت خارجهٔ آمریکا و دولت عراق بر آن اصرار کردند.

... مسئولیت فقط به گردن سازمان ملل نیست. مسئولیت، متأسفانه و قلبم می‌شکند که این را بگویم، به گردن کشور من هم هست. به‌عهدهٔ ایالات متحده است».

آلخو ویدال کوآدراس، نایب رئیس پارلمان اروپا

«دولت آمریکا می‌تواند گروگانها را آزاد کند و امنیت لیبرتی را تأمین کند، اما بعد از سه ماه هیچ اقدامی صورت نگرفته است. حتی اجساد ۵۲نفری که ترور شدند، برای خاکسپاری برگردانده نشده‌اند. این خیلی شقاوت‌بار است. برای دولتهای ما شرم‌آور است که گزینهٔ دیگری جز اعتصاب غذا باقی نگذاشته‌اند. تقصیر این موضوع به گردن سازمان ملل، آمریکا و اتحادیهٔ اروپا است.

... وقتی که در سال۲۰۰۸ در اشرف بودم. در آن زمان گفتم که اشرف یک سمبل و یک مرجع و یک الگو است. و این امروز بعد از فداکاری این قهرمانان آزادی بیش از پیش حقیقت دارد. من به آنها درود می‌فرستم و قول می‌دهم و روی قولم تأکید می‌کنم که ما با هم در این مسیر هستیم و بسیاری از ما نمایندگان پارلمان اروپا در این‌جا یک اشرفی هستیم و تا زمانی که به یک ایران آزاد دست پیدا کنیم، چنین خواهیم بود».

گیر هارده، نخست‌وزیر سابق ایسلند
۷دسامبر ۲۰۱۳ (۱۶آذر۱۳۹۲)

«و از همه مهمتر قتل‌عام وحشتناک اول سپتامبر بود.

این شرم‌آور است که آمریکا به‌وعدهٔ خود برای حفاظت از تک‌تک این افراد پایبند نبوده است، همان‌طور که بسیاری از سخنرانان امروز به آن اشاره کردند. من به‌یاد می‌آورم در کنفرانسی در همین سالن در ژانویهٔ سال گذشته که فکر کنم ژنرال فیلیپس گفت از دولت خود شرم می‌کند. او یکی از ژنرالهایی بود که شخصاً در ترتیب‌دادن آن قرارداد نقش داشت.

وضعیت در لیبرتی نیز اسفناک است. این شرم‌آور است و یک تناقض است که باید لیبرتی نامیده شود. افراد متمدن جهان باید در این رابطه کاری کنند. نه در آیندهٔ نزدیک، بلکه فوراً! همچنین برای ۷گروگان باید اقدام فوری صورت بگیرد. دولت عراق نمی‌تواند اجازه یابد رفتاری را که اکنون از خود نشان می‌دهد، داشته باشد و مورد حسابرسی قرار نگیرد، یعنی در اسارت نگهداشتن این افراد در زندان

خود، جایی که ظاهراً در مرکز بغداد است. نباید از چنین اعمالی چشم‌پوشی شود. بنابراین، ملل متحد به‌طور خاص و هم‌چنین دولت آمریکا، مسئولیت خطیری در آزادکردن آن افراد دارند».

لرد مگینس، عضو مجلس اعیان انگلستان
۱۰دسامبر ۲۰۱۳ (۱۹آذر ۱۳۹۲)

«اکنون به‌جای این‌که به ایران هزاران مایل دورتر بروم، می‌خواهم به خیابانی به فاصلهٔ چندصدمتری این‌جا، به دفتر وزارت خارجه و مشترک‌المنافع خودمان، به دفتر نخست‌وزیر و دفتر کابینه بروم. می‌خواهم بپرسم از آن‌دسته از ما که شهروندان بریتانیایی هستیم، آیا نباید احساس مسئولیت کنیم! هر قدر هم که ممکن است شرمنده باشیم، آیا نباید این واقعیت را بپذیریم که ما در مورد مردم ایران کوتاهی کرده‌ایم!».

گزارش ارتش آزادیبخش ملی ایران

جنایت علیه بشریت

فصل سیزدهم

نشاندن دزد به جای نگهبان

در مرداد۱۳۸۷ بیش از ۳۴۰۰تن ساکنان اشرف در مصاحبه‌های مجدد با نیروها و مقامات آمریکایی، یک به یک مخالفت خود را با انتقال حفاظت به وحوش حاکم بر عراق که قلادهٔ ولایت‌فقیه را بر گردن داشتند، ابراز کردند. وکلا و حقوقدانان بین‌المللی از جمله پروفسور اریک داوید در اشرف حضور یافتند و صلیب‌سرخ را به انجام مسئولیتهایش در مورد حفاظت ساکنان اشرف فراخواندند.

یاران اشرف‌نشان در ژنو نیز در اعتراض به همین موضوع در برابر سازمان ملل، نزدیک به ۵ماه در تحصن شبانه‌روزی به‌سر بردند.

اما گوشهای آمریکا و سازمان ملل بسته بود و صلیب‌سرخ هم که به‌تازگی روابط گسترده‌یی با رژیم ایران ایجاد کرده بود، در این‌باره سکوت کرده بود. با این‌که رئیس هیأت صلیب‌سرخ در پایان دیدارش به نمایندگان ساکنان گفت، ساکنان نگرانیهای مشروعی دربارهٔ انتقال حفاظت به نیروهای عراقی دارند، اما هیچ‌وقت موضع علنی نگرفت و آن‌طور که بعداً معلوم شد، به تذکر خصوصی به آمریکا بسنده کرده بود که انتقال حفاظت به عراق خطرناک است.

وقتی دولت آمریکا به‌گفتهٔ خودش با گرفتن تضمینهای مکتوب قانونی از حکومت مالکی در عراق، حفاظت اشرف را در ابتدای سال۲۰۰۹ (زمستان۱۳۸۷) به‌رغم مخالفتهای مجاهدین و همهٔ وکلا و حقوقدانان، به حکومت عراق سپرد، مجاهدین

صحنه‌هایی از مصاحبه‌های مجدد نیروها و مقامات آمریکایی با بیش از ۳۴۰۰تن ساکنان اشرف در مرداد۱۳۸۷

بازدیدهای پروفسور اریک داوید از قسمتهای مختلف اشرف

تحصن اشرف‌نشانها در ژنو در برابر ساختمان سازمان ملل متحد به‌مدت پنج ماه

تحویلدهی تعدادی از اماکن و مواضع اشرف به نیروهای عراقی

تحویل درمانگاه مصلحی به عراقیان

تحویل ایستگاه آب و برق اشرف

تحویل حفاظت قرارگاه از آمریکایی‌ها به عراقیان

تحویل برجهای مراقبتی اطراف قرارگاه به عراقیان

برای ابراز حسن‌نیت، حدود ۱۰میلیون دلار ساختمان و تأسیسات و تجهیزات در اختیار نیروهای عراقی قرار دادند. این نیروها در زمان ورود به اشرف به‌جز گلوله و سلاح و خودروهای چرخدار و زرهی، چیز دیگری با خود نیاورده بودند و هیچ جا و مکانی برای استقرار و حل‌وفصل مسائل یومیهٔ خود نداشتند. حتی برجهای مورد نیاز نگهبانی آنها هم توسط مجاهدین با هزینهٔ سنگین ساخته و به آنها داده شد. رسید برخی از اقلامی که آنها از مجاهدین هدیه گرفتند و درواقع حاصل رنج و زحمت هزاران مجاهد و خانواده‌های آنها در داخل ایران طی ۲۳سال قبل از آن بود، موجود و قابل انتشار است.

کلیهٔ این اسناد با حضور فرماندهان و افسران آمریکایی به‌عنوان ناظر و واسطه بین مجاهدین، ارتش آزادیبخش ملی ایران با نیروهای حفاظتی عراقی، تنظیم و امضا شده است.

در این رابطه ۱۷سند در مورد تحویل ساختمانها، ژنراتور، منابع آب، برجهای ۸متری نگهبانی، بنگالهای استقراری، کیوسکهای حفاظتی، پارکینگ دارای سقف، سرویسهای صحرایی، پروژکتورها، سنگرهای زیرزمینی ۲ اتاقه و حتی ظرفشویی و حمام و آبدارخانه، ضمیمه است.

اما وحوش تحت امر مالکی، در پاسخ به این حسن‌نیت مجاهدین، در حملهٔ ۶ و ۷ مرداد ۱۳۸۸ به اشرف، که ۱۱تن را کشته و بیش از ۵۰۰ نفر را مجروح نمودند، بیش از ۳میلیون دلار از اموال مجاهدان اشرف را تخریب یا سرقت و غارت کردند. اطلاعیهٔ ۲۴مرداد۸۸ دبیرخانهٔ شورای ملی مقاومت، جزئیات ۲میلیون و ۵۳۷هزار دلار اموال مسروقه و تصرف‌شده را مورد به مورد ارائه داده و خاطرنشان کرده است: «خسارتهای وارده بر خودروها، خیابانها و تأسیسات عمومی اشرف متعاقباً محاسبه و اعلام می‌شود».

اسناد تحويلدهى

شورای ملی مقاومت ایران

National Council of Resistance of Iran

اطلاعیه دبیرخانه شورای ملی مقاومت

حمله به اشرف ـ شماره ۸۳

۲میلیون و ۵۳۷ هزار دلار اموال مسروقه و تصرف شده ساکنان اشرف توسط نیروهای عراقی

خسارتهای وارده بر خودروها، خیابانها و تأسیسات عمومی اشرف متعاقباً محاسبه و اعلام می شود

در جریان حمله جنایتکارانه نیروهای عراقی به اشرف جمع اموال مسروقه، غارت شده و تصرف شده ساکنان اشرف دست کم به ۲،۵۳۷،۰۰۰دلار معادل ۲میلیارد و ۹۶۳ میلیون دینار عراقی بالغ می شود. خسارتهای وارده بر خودروها، خیابانها و تأسیسات عمومی اشرف در اقلام مسروقه و تصرف شده منظور نشده و متعاقباً محاسبه و اعلام می شود.

اقلام مسروقه و تحت تصرف نیروهای مهاجم عراقی که قسمتی از آنها در اطلاعیه شماره۵۶ دبیرخانه شورای ملی مقاومت ایران، به تاریخ ۹مرداد (۳۱ژوییه ۲۰۰۹)، خاطرنشان شده بود، شامل انواع خودروها و اقلام تدارکاتی و مصرفی و تأسیساتی و همچنین بنگالها و کاروانهای متحرک و انواع انبارها و مسقفات و مکانهایی است که در عمل با هزینه ساکنان اشرف ساخته شده است. این لیست کامل نیست زیرا بخشهایی از قرارگاه همچنان تحت اشغال نیروهای سرکوبگر است و هنوز لیست برداری کامل از همه اجناس ربوده شده، امکانپذیر نیست. اقلام به سرقت رفته یا تحت تصرف نیروهای عراقی که تاکنون لیست برداری شده عبارتند از :

- انواع خودروها معادل یک میلیون و ۱۷۷هزار دلار
- اقلام تأسیساتی سرقت شده شامل کولرهای گازی، کابلهای فشار قوی، تابلوهای برق، فیوزهای سه فاز، پمپهای آب، لیفتراک ها، مخازن بزرگ آب، دوربینها، بیش از ۹۳۰هزار دلار
- ۳۰بنگال و کاروان متحرک و ۱۲ انبار و مسقف تصرف شده بیش از ۳۷۵ هزار دلار
- اقلام تدارکاتی و مصرفی در بازار سلام، تصفیه خانه آب، مزار شهدا و تأسیسات درب شمالی قرارگاه؛ بیش از ۵۵هزار دلار

مقاومت ایران با یادآوری بیانیه های متعدد کنفرانسهای بین المللی حقوقدانان مبنی بر محترم شمردن مالکیتهای ساکنان اشرف، اعضای سازمان مجاهدین خلق ایران در عراق را بر اساس مواد۵۲ و ۵۳ کنوانسیونهای لاهه و ماده۵۵ کنوانسیون۴ ژنو و با تأکید بر اینکه سلب حق مالکیت ساکنان اشرف بر اموالشان، نقض آشکار قوانین بین المللی و حقوق بنیادین مصرح در اعلامیه جهانی حقوق بشر می باشد؛ دبیرکل ملل متحد، شورای امنیت، کمیسر عالی حقوق بشر، یونامی و دیگر ارگانهای مدافع حقوق بشر را به اقدام برای بازگرداندن اموال ساکنان اشرف فرا می خواند.

دبیرخانه شورای ملی مقاومت ایران

۲۴ مرداد ۱۳۸۸(۱۵اوت ۲۰۰۹)

در حملهٔ ۱۹فروردین۱۳۹۰ به اشرف نیز وحوش تحت امر مالکی که ۳۶نفر را کشته و ۳۵۰تن را مجروح کردند، بیش از ۹میلیون دلار اموال ساکنان اشرف را به غارت و سرقت بردند یا تخریب کردند. اطلاعیهٔ اول اردیبهشت۱۳۹۰ جزئیات و اقلام مربوطه را ذکر کرده است که علاوه بر ساختمانها و تأسیسات و کابلهای انتقال برق و سیستم تلفن، شامل ۵۹بنگال، ۵۷چادر بزرگ، ۱۵ژنراتور بزرگ، ۱۷ترانس بزرگ برق، ۳۳منبع بزرگ شبکهٔ آبرسانی اشرف، مقدار زیادی تجهیزات آب و برق، ۲۳دستگاه کامیون، تانکر و کمرشکن، ۱۹خودرو، ۱۸۹کولر، ۱۲۶شوفاژ برقی، ۵۳دستگاه کامپیوتر و چاپگر و میزان زیادی لوازم کامپیوتری، مقادیر زیادی وسایل زندگی مانند، تلویزیون، پلاسما، یخچال، فریزر، موکت، ماشین رختشویی، میز و صندلی و وسایل آشپزخانه می‌شود.
در روز ۳۱فروردین۱۳۹۰ نیز وحوش تحت امر مالکی نیروگاه برق اشرف شامل ۶ژنراتور یک مگاوات جمعاً ۶مگاوات و ۶دستگاه ترانسفورماتور تبدیل برق فشار ضعیف به فشار قوی را که با هزینهٔ مجاهدان اشرف خریداری شده بود تصرف کردند.
در اطلاعیهٔ اول اردیبهشت۱۳۹۰ خاطرنشان شده است:
«*تأسیس این نیروگاه و خرید ژنراتورها و سایر تجهیزات آن جمعاً بیش از ۵میلیون دلار هزینه داشته است که اسناد آن موجود است. مساحت این ایستگاه برق ۷۸۰۰متر مربع است که علاوه بر ژنراتورها و تأسیسات برق، منبع سوخت ۳۰هزار لیتری و یک مخزن روغن ژنراتور نیز در آن وجود دارد*».

در حمله و قتل‌عام اشرف در ۱۰شهریور۱۳۹۲ نیز میلیونها دلار ساختمان و تأسیسات و خودروها در بیش از ۲۰۰انفجار پیاپی توسط وحوش تخریب و منهدم شد.

اسناد خرید ژنراتور

شركة تغريد جروب ذ.م.م
TAGREED GROUP Co. W.L.L.
For General Trading & Contracting
للتجارة العامة والمقاولات

COMERCIAL INVOICE

التاريخ : 2009/02/28
فاتورة رقم : 23100
اسم المشتري : احمد نيك خو – كاتب اشرف – العراق

Item Num.	SSN:	Engine SN:	Description	Qty	Unit Price USD	Total Price USD
1	K08KAWA840	25339081	Cummins Power Generators C1675D5 Open	1	250000.00	250000.00
2	L08KAWG390	25339654	Cummins Power Generators C1675D5 Open	1	250000.00	250000.00
3	J08KAVB080	79328054	Cummins Power Generators(550 D5 Enclosed	1	61,500.00	61500.00
4			ATS 800 amps GTEC	2	3,700.00	7,400.00
5			Lubrication Oil Filter	11		0.00
6			Lubrication Bypass Filter	11		0.00
7			Fuel Filter	11		0.00
8			Air filter	11		0.00
			Handling and shipping and security Charges			52,500.00
			TOTAL CHARGES DUE			621,400.00

A Total of US S Six hundred Twenty one thousand four hundred Only
Warranty: All Generator Sets have one year from this invoice date as per standard manufacturer warranty.

اسم البائع /

استلمت انا الموقع ادناه البضاعه عاليه

اسم المستلم /
التوقيع

الكويت – خيطان – شارع البنك الوطني – مجمع بوبيان – الدور الرابع – تليفاكس : ٠٩٦٥ ٢٤٧٢٦٠٧١
Kuwait - Old Khaitan - National Bank St. - Boubyan Complex - 4th Floor - Telefax : +965 24726071

شركة تغريد جروب ذ.م.م
TAGREED GROUP Co. W.L.L.
For General Trading & Contracting
للتجارة العامة والمقاولات

COMERCIAL INVOICE

التاريخ : 2009/01/20
فاتورة رقم : 22899
اسم المشتري : احمد نيك خو – كاتب اشرف – العراق

Item Num.	SSN:	Engine Serial No (ESN):	Description	Qty	Unit Price US Dollars	Total Price USD
1	F06K819300	33163449	Cummins Power Generator Set C1675D5 Open	1	$235,650	$235,650
2	F06K822110	25312759	Cummins Power Generator Set C1675D5 Open	1	$235,650	$235,650
3	106K844720	05010392	Cummins Power Generator Set 10kVA Diesel Open	1	$6,500	$6,500
4	G06K839330	25312761	Cummins Power Generator Set C1675D5 Open	1	$235,650	$235,650
5	G06K839340	25310339	Cummins Power Generator Set C1675D5 Open	1	$235,650	$235,650
			Handling and shipping and security Charges			$66,437
			TOTAL CHARGES DUE			$1,015,537

Total of One Million and Fifteen thousand Five hundred thirty seven U.S. Dollars and 00/100 Only

اسم البائع /

استلمت انا الموقع ادناه البضاعه عاليه

اسم المستلم /
التوقيع

الكويت – خيطان – شارع البنك الوطني – مجمع بوبيان – الدور الرابع – تليفاكس : ٠٩٦٥ ٢٤٧٢٦٠٧١
Kuwait - Old Khaitan - National Bank St. - Boubyen Complex - 4th Floor - Telefax : +965 24726071

ایستگاه برق اشرف

National Council of Resistance of Iran

شورای ملی مقاومت ایران

اشغال اشرف- شماره ۷۴

اشغال ایستگاه برق اشرف توسط نیروهای مهاجم

نیروهای تحت امر مالکی روز چهارشنبه ۳۱فروردین، از ورود کادرهای فنی ایستگاه برق اشرف به این ایستگاه جلوگیری کردند. این نیروگاه که توسط خود مجاهدین ساخته شده و تمام هزینه آن توسط خود آنها پرداخت شده است، برق اشرف را در ساعتهایی که برق عمومی عراق قطع است، تأمین می کند. اخلال در کار نیروگاه در شرایطی که بیش از ۳۰۰مجروح در اشرف وجود دارد، جان آنان را به خطر می اندازد.

... تأمین بخشی از برق سیستمهای حیاتی و خدماتی اشرف مانند بیمارستان، ... ظرفیت 1مگا و ... خارج عراق و با ... یکایی که در ان ... ط به خرید این ... داشته است که ... تأسیسات برق سه

تجهیزات دفاع مدنی (۳۰۰۰ قطعه)

انبوه خودروها و ماشین آلات و تجهیزات مختلفی که نیروهای عراقی در حملات جنایتکارانه خود از جمله در ژوییه ۲۰۰۹، دسامبر ۲۰۱۰ و آوریل ۲۰۱۱ به سرقت برده اند و لیست آنها پیش از این منتشر شده ، در آمار فوق وارد نشده است.

ساکنان اشرف طی ۲۶سال اشرف را از یک بیابان خشک، به یک شهر مدرن با ایستگاه برق و شبکه برق رسانی، دو ایستگاه پمپاژ آب از رودخانه و سیستم های ... کتابخانه، موزه، ... شگاه، ... زشی ... B ... به ... ته

ساکنان اشرف خریداری و به اشرف وارد شده موجود است و به سازمان ملل و مقامات آمریکایی ارائه شده است.

برای سرقت و غارت اموال و خودروهای ... یک نامه اداری از نیروهای عراقی کمک ... قرار دادن ساکنان قطع می‌کرد تا به ... برای اخاذی از مجاهدین از اجرای د... اشرف، سرباز می‌زد و از این بابت تاکنو... مقاومت ایران نسبت به سرقت و چپ... ملل متحد، دولت آمریکا، اتحادیه ار... اموال منقول و غیر منقول ساکنان... مالکیت‌های ساکنان اشرف باید زی... اشرف در لیبرتی و انتقال آنها به ک...

National Council of Resistance of Iran

شورای ملی مقاومت ایران

فراخوان به ملل متحد، آمریکا و اتحادیهٔ اروپا

از سرقت و غارت بیش از ۵۰۰میلیون دلار اموال و مالکیت های ساکنان اشرف جلوگیری کنید

در حالیکه نیمی از ساکنان اشرف به لیبرتی منتقل شده و سایرین نیز برای جابه‌جایی تحت فشار قرار دارند، مسأله اموال منقول و غیرمنقول ساکنان همچنان بلاتکلیف مانده و علائم فزاینده‌یی وجود دارد که دست نشاندگان رژیم آخوندی در عراق در صدد سرقت، غارت و تصرف آنها هستند.

در ۲۰ دسامبر ۲۰۱۱ خانم مریم رجوی، رئیس جمهور برگزیده مقاومت ایران، اعلام کرد، لازمهٔ انتقال ساکنان اشرف به لیبرتی انتقال خودروها و اموال منقول آنان به لیبرتی و فروش داراییهای غیرمنقولشان تحت نظارت ملل متحد به منظور تأمین هزینه های حفاظت و استقرار و انتقال آنها به کشورهای ثالث است. در ۲۸ دسامبر ۲۰۱۱ نماینده ویژه دبیرکل در نامه خود به ساکنان اشرف تصریح کرد: «در مورد سرمایه ها و داراییهای اشرف، به بحث هایمان ادامه می دهیم تا به راه‌حلی برسیم که در آن حقوق مالکیت ساکنان اشرف به‌گونه یی سازمانیافته محترم شمرده شود». در ۲۵ژانویه و در ۶ و ۱۲ فوریه ۲۰۱۲ نماینده دولت عراق در حضور نماینده ویژه دبیرکل و معاونش موافقت دولت عراق را با فروش اموال و خودروها به نمایندگان اشرف اطلاع داد و متعاقباً لیست داراییها به یونامی ارائه شد.

اما اکنون پس از ۴ ماه، نه مالکیت‌های غیر منقول تعیین تکلیف شده و نه ساکنان اجازه یافته اند اموال منقول را به لیبرتی منتقل کنند یا به فروش برسانند. لیست از جمله شامل موارد زیر است:

خودروها و انواع ماشین الات (۱۲۰۰ دستگاه)

ژنراتورها وتجهیزات تولید برق (۷۰۰ قطعه و دستگاه)

چاپخانه و پرینتر و دستگاههای تکثیر(۳۰۰ فقره)

دستگاهها و تجهیزات درمانی(۳۰۰ فقره)

دستگاهها وتجهیزات صنعتی وتولیدی (بیش از ۴۰۰ فقره)

دستگاهها و وسائل خانگی (۴۰،۰۰۰ فقره)

دستگاهها و وسائل آشپزخانه(۶۰۰ قطعه و دستگاه)

دستگاههای سرمایشی و گرمایشی (۱۰۰۰۰ فقره)

دستگاهها و تجهیزات صوت و تصویر(۳۰۰۰ قطعه و دستگاه)

دستگاههاو تجهیزات ارتباطات تلفنی(۲۰۰ فقره)

بنگال و کانتینر(۵۰۰ عدد)

دستگاهها و الزامات آبرسانی (۲۰۰۰ فقره)

تصاویر حملات ۶ و ۷ مرداد ۱۳۸۸ به اشرف

تصاویر حملات ۱۹ فروردین ۱۳۹۰ به اشرف

تصاویر سرقت اموال بعد از حملات ۶ و ۷ مرداد و ۱۹ فروردین به اشرف

تصاویر سرقت اموال بعد از حملات ۶ و ۷ مرداد و ۱۹ فروردین به اشرف

در تعهدنامهٔ رسمی کوبلر به‌عنوان نمایندهٔ ویژهٔ دبیرکل ملل متحد، به‌تاریخ ۲۸دسامبر ۲۰۱۱ (۷دیماه ۱۳۹۰) خطاب به ساکنان اشرف برای انتقال به لیبرتی، وی عذر تقصیر خواسته بود که در زمان امضای یادداشت تفاهم با حکومت عراق «*با توجه به کمبود وقت، ممکن نبود که به همهٔ درخواستهای شما بپردازیم*».

وی هم‌چنین در مورد اموال منقول و غیرمنقول تصریح کرده بود:

«*در مورد سایر موضوعات، مانند داراییها و مایملک، ما به گفتگوها برای رسیدن به یک راه‌حل که به حقوق ساکنان بر مایملکشان به‌نحو سازمانیافته‌یی براساس قانون عراق احترام بگذارد، ادامه می‌دهیم*».

اما ۴ماه بعد، دروغگویی کوبلر در همدستی با حکومت عراق به زننده‌ترین صورت بارز شد و وزارت خارجهٔ آمریکا هم بر آن چشم پوشید.

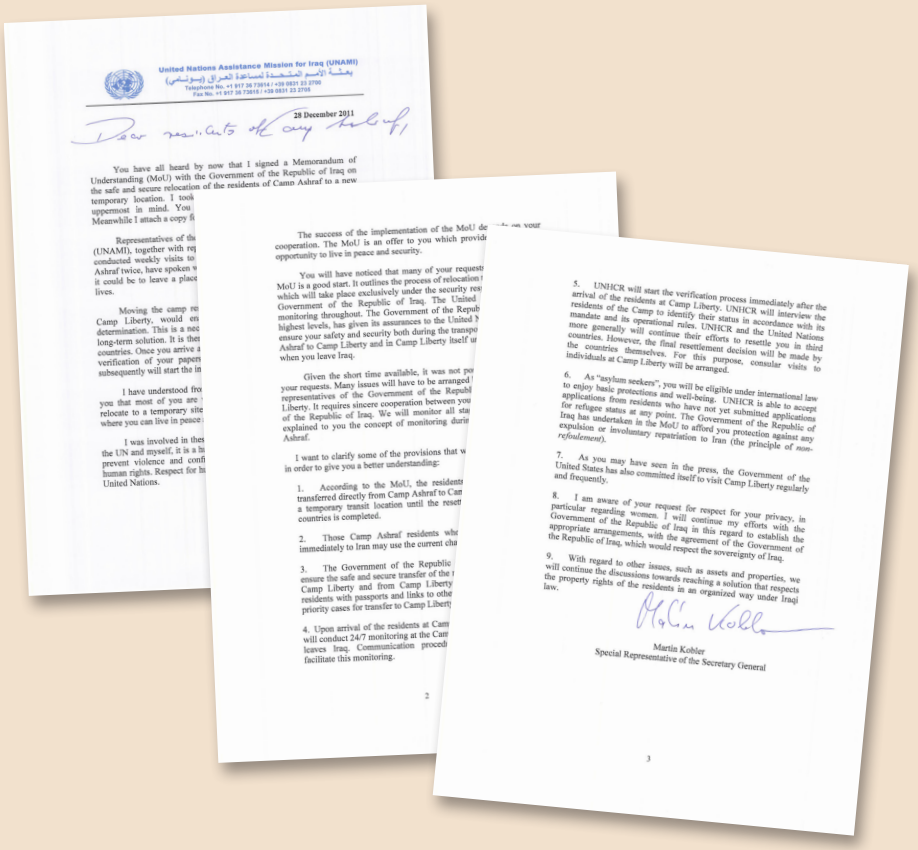

United Nations Assistance Mission for Iraq (UNAMI)

28 December 2011

Dear residents of Camp Ashraf,

You have all heard by now that I signed a Memorandum of Understanding (MoU) with the Government of the Republic of Iraq on the safe and secure relocation of the residents of Camp Ashraf to a new temporary location. I took uppermost in mind. You Meanwhile I attach a copy

Representatives of the (UNAMI), together with re conducted weekly visits to Ashraf twice, have spoken it could be to leave a place lives.

Moving the camp re Camp Liberty, would en determination. This is a nec long-term solution. It is ther countries. Once you arrive a verification of your papers subsequently will start the in

I have understood fro you that most of you are relocate to a temporary site where you can live in peace

I was involved in thes the UN and myself, it is a hi prevent violence and confl human rights. Respect for hu United Nations.

The success of the implementation of the MoU de cooperation. The MoU is an offer to you which provide opportunity to live in peace and security.

You will have noticed that many of your requests MoU is a good start. It outlines the process of relocation which will take place exclusively under the security res Government of the Republic of Iraq. The United monitoring throughout. The Government of the Republ highest levels, has given its assurances to the United N ensure your safety and security both during the transpo Ashraf to Camp Liberty and in Camp Liberty itself u when you leave Iraq.

Given the short time available, it was not pos your requests. Many issues will have to be arranged representatives of the Government of the Republ Liberty. It requires sincere cooperation between you of the Republic of Iraq. We will monitor all sta explained to you the concept of monitoring durin Ashraf.

I want to clarify some of the provisions that w in order to give you a better understanding:

1. According to the MoU, the residents transferred directly from Camp Ashraf to Cam a temporary transit location until the reset countries is completed.

2. Those Camp Ashraf residents who immediately to Iran may use the current cha

3. The Government of the Republic ensure the safe and secure transfer of the Camp Liberty and from Camp Liberty residents with passports and links to othe priority cases for transfer to Camp Liberty

4. Upon arrival of the residents at Camp will conduct 24/7 monitoring at the Camp leaves Iraq. Communication proced facilitate this monitoring.

2

5. UNHCR will start the verification process immediately after the arrival of the residents at Camp Liberty. UNHCR will interview the residents of the Camp to identify their status in accordance with its mandate and its operational rules. UNHCR and the United Nations more generally will continue their efforts to resettle you in third countries. However, the final resettlement decision will be made by the countries themselves. For this purpose, consular visits to individuals at Camp Liberty will be arranged.

6. As "asylum seekers", you will be eligible under international law to enjoy basic protections and well-being. UNHCR is able to accept applications from residents who have not yet submitted applications for refugee status at any point. The Government of the Republic of Iraq has undertaken in the MoU to afford you protection against any expulsion or involuntary repatriation to Iran (the principle of *non-refoulement*).

7. As you may have seen in the press, the Government of the United States has also committed itself to visit Camp Liberty regularly and frequently.

8. I am aware of your request for respect for your privacy, in particular regarding women. I will continue my efforts with the Government of the Republic of Iraq in this regard to establish the appropriate arrangements, with the agreement of the Government of the Republic of Iraq, which would respect the sovereignty of Iraq.

9. With regard to other issues, such as assets and properties, we will continue the discussions towards reaching a solution that respects the property rights of the residents in an organized way under Iraqi law.

Martin Kobler

Martin Kobler
Special Representative of the Secretary General

3

فراخوان به ملل متحد، آمریکا و اتحادیهٔ اروپا:
از سرقت و غارت بیش از ۵۰۰میلیون دلار اموال و مالکیتهای ساکنان اشرف جلوگیری کنید

اطلاعیهٔ دبیرخانهٔ شورای ملی مقاومت ـ اول اردیبهشت۱۳۹۱

«درحالی‌که نیمی از ساکنان اشرف به لیبرتی منتقل شده و سایرین نیز برای جابه‌جایی تحت فشار قرار دارند، مسألهٔ اموال منقول و غیرمنقول ساکنان هم‌چنان بلاتکلیف مانده و علائم فزاینده‌یی وجود دارد که دست‌نشاندگان رژیم آخوندی در عراق درصدد سرقت، غارت و تصرف آنها هستند.

در ۲۰دسامبر۲۰۱۱ خانم مریم رجوی، رئیس‌جمهور برگزیدهٔ مقاومت ایران، اعلام کرد، لازمهٔ انتقال ساکنان اشرف به لیبرتی انتقال خودروها و اموال منقول آنان به لیبرتی و فروش داراییهای غیرمنقولشان تحت نظارت ملل متحد به‌منظور تأمین هزینه‌های حفاظت و استقرار و انتقال آنها به کشورهای ثالث است. در ۲۸دسامبر۲۰۱۱ نمایندهٔ ویژهٔ دبیرکل در نامهٔ خود به ساکنان اشرف تصریح کرد: "در مورد سرمایه‌ها و داراییهای اشرف، به بحثهایمان ادامه می‌دهیم تا به راه‌حلی برسیم که در آن حقوق مالکیت ساکنان اشرف به گونه‌یی سازمانیافته محترم شمرده شود". در ۲۵ژانویه و در ۶ و ۱۲فوریه۲۰۱۲ نمایندهٔ دولت عراق در حضور نمایندهٔ ویژهٔ دبیرکل و معاونش موافقت دولت عراق را با فروش اموال و خودروها به نمایندگان اشرف اطلاع داد و متعاقباً لیست داراییها به یونامی ارائه شد.

اما اکنون پس از ۴ماه، نه مالکیتهای غیرمنقول تعیین‌تکلیف شده و نه ساکنان اجازه یافته‌اند اموال منقول را به لیبرتی منتقل کنند یا به‌فروش برسانند.

لیست از جمله شامل موارد زیر است:

خودروها و انواع ماشین‌آلات (۱۲۰۰دستگاه)

ژنراتورها و تجهیزات تولید برق (۷۰۰قطعه و دستگاه)

چاپخانه و پرینتر و دستگاههای تکثیر (۳۰۰فقره)

دستگاهها و تجهیزات درمانی (۳۰۰فقره)

دستگاهها و تجهیزات صنعتی و تولیدی (بیش از ۴۰۰فقره)
دستگاهها و وسائل خانگی (۴۰هزار فقره)
دستگاهها و وسایل آشپزخانه (۶۰۰ قطعه و دستگاه)
دستگاههای سرمایشی و گرمایشی (۱۰هزار فقره)
دستگاهها و تجهیزات صوت و تصویر (۳۰۰۰قطعه و دستگاه)
دستگاهها و تجهیزات ارتباطات تلفنی (۲۰۰ فقره)
بنگال و کانتینر (۵۰۰ عدد)
دستگاهها و الزامات آبرسانی (۲۰۰۰ فقره)
تجهیزات دفاع مدنی (۳۰۰۰ قطعه)

انبوه خودروها و ماشین‌آلات و تجهیزات مختلفی که نیروهای عراقی در حملات جنایتکارانهٔ خود از جمله در ژوئیهٔ۲۰۰۹، دسامبر۲۰۱۰ و آوریل۲۰۱۱ به‌سرقت برده‌اند و لیست آنها پیش از این منتشر شده، در آمار فوق وارد نشده است.

ساکنان اشرف طی ۲۶سال اشرف را از یک بیابان خشک، به یک شهر مدرن با ایستگاه برق و شبکهٔ برق‌رسانی، دو ایستگاه پمپاژ آب از رودخانه و سیستمهای تصفیهٔ آب و آبرسانی، خیابان‌کشی، دانشگاه، کتابخانه، موزه، بیمارستان، گورستان، مسجد، پارک، دریاچه، مزارع، کارگاههای صنعتی، تأسیسات ورزشی و تفریحی و پناهگاههای زیرزمینی در برابر بمبارانها و حملات مکرر رژیم ایران با موشکهای اسکاد.بی تبدیل کردند. در این شهر صدها ساختمان و سالن اجتماعات با صدهاهزار مترمربع زیر بنا و نزدیک به ۱۰۰کیلومتر راه و خیابان آسفالته وجود دارد.

مالکی، نخست‌وزیر عراق، در ۲۱دسامبر۲۰۱۱، اشرف را "شهری از عراق و نه اردوگاهی آن‌چنان‌که در رسانه‌ها گفته می‌شود" توصیف کرد. در ۱۸مارس۲۰۱۲ سایت عراقی الاستقامه به‌نقل از مقامات استان دیالی نوشت: "قرارگاه اشرف برای ساختن یک فرودگاه بین‌المللی یا ایجاد چندین پروژهٔ کشاورزی و تجاری که اقتصاد استان را تقویت کند، واجد شرایط است. این قرارگاه یک شهر کامل است و به‌عنوان یک واحد اداری شایستهٔ رساندن خدمات به ناحیهٔ العظیم در استان است. خدمات عمومی آن برای ایجاد چندین پروژهٔ استراتژیک و تقویت فرصتهای

سرمایه‌گذاری در استان در تمامی بخشها واجد شرایط است".
آن‌چه در اشرف ساخته شده، حاصل کار و تلاش شبانه‌روزی هزاران تن از ساکنان آن طی ۲۶سال سرمایه‌گذاریهای کلان است. قبل از محاصرهٔ ظالمانهٔ اشرف توسط حکومت عراق در ابتدای سال۲۰۰۹ روزانه به‌طور متوسط ۱۵۰۰کارگر عراقی و صدها تکنیسین که توسط ساکنان اشرف استخدام شده بودند، در این شهر به کار مشغول بودند.
قیمت مالکیتهای غیرمنقول در اشرف اکنون ۵۰۰میلیون دلار ارزیابی می‌شود که شامل زیرساختها، تأسیسات، ساختمانها، جاده‌کشی و سیستمهای آب و برق و فاضلاب است.
برای نیروگاه برق اشرف و تأسیسات و ژنراتورهای آن بیش از ۱۰میلیون دلار هزینه شده است. هزینهٔ دو ایستگاه پمپاژ آب و لوله‌کشیهای آن از زرگانیه (در ۳۰کیلومتری غرب اشرف) و مرفوع (در ۶کیلومتری شرق اشرف) بیش از ۱۵میلیون دلار بوده است. انتقال خط ویژهٔ برق از شهر خالص به اشرف، دومیلیون دلار هزینه داشته و ساختمانها و تجهیزات و تأسیسات هدیه‌شده به نیروهای عراقی در سال۲۰۰۹، بالغ بر ۱۰میلیون دلار بوده است. اسناد و مدارک این مالکیتها موجود و به هر مرجع ذیصلاح قابل ارائه است...
مقاومت ایران نسبت به سرقت و چپاول اموال ساکنان اشرف هشدار می‌دهد و از دبیرکل و شورای امنیت ملل متحد، دولت آمریکا، اتحادیهٔ اروپا و مراجع ذیربط بین‌المللی می‌خواهد تا از دزدی، غارت و تصرف اموال منقول و غیرمنقول ساکنان اشرف توسط ایادی رژیم ایران در عراق ممانعت کنند. اموال و مالکیتهای ساکنان اشرف باید زیر نظر ملل متحد به‌فروش برسد و پول آن برای هزینه‌های ساکنان اشرف در لیبرتی و انتقال آنها به کشور ثالث پرداخت شود».

شورای ملی مقاومت ایران

National Council of Resistance of Iran

حکومت عراق قصد دارد بیش از ۵۰۰میلیون دلار مالکیتهای منقول و غیر منقول ساکنان اشرف را تصاحب کند

- **بیش از ۲۰۰۰وکیل و حقوقدان از عراق و کشورعربی همصدا با نمایندگان اشرف به ریودن و سلب حق مالکیت ساکنان اشرف و لیبرتی قویاً اعتراض می کنند**
- **نماینده ویژه دبیرکل باید به صراحت اعلام کند دولت عراق حق ندارد مانع ورود تاجران و خریداران خودروها و اموال به اشرف شود**
- **مارتین کوبلر و یونامی نباید به عنوان عامل فشار حکومت عراق و رژیم ملایان علیه ایوزیسیون ایران عمل کنند**

یونامی پس از هفت ماه گفتگوی بیهوده و نامه نگاری و ایمیلهای روزمره دربارهٔ فروش اموال ساکنان اشرف، برخلاف همه قول و قرارهای پیشین، روز شنبه ۳۱تیر(۲۱ژوییه) به نمایندگان اشرف اطلاع داد:

– امکان انتقال اموال به یک کشور دیگر یا کردستان عراق که ساکنان اشرف درخواست کرده بودند، وجود ندارد.

– سازمان مهاجرت جهانی که برای انتقال اموال خدمات لازم را ارائه می‌دهد وارد این موضوع که نیازمند اقدام جدی رئیس یونامی و موافقت دولت عراق است، نخواهد شد.

– دولت عراق تنها به تاجر ... شود.

«در مورد سرمایه ها و ... ان اشرف به‌گونه بی

... به ۲۰۱۲) از جانب ... اموال و خودروها به

... ساکنان بخش اعظم

... یک تاجر عراقی ... از پرداخت بیعانه

... ها و شکایتهای ... هفت میلیارد

دینار عراقی وارد شود». اکنون هدف حکومت عراق این است که با پرداخت ۵ الی ۶میلیون دلار از طریق «تاجر همکار» موضوع اموال و مالکیتهای اشرف را که بیش از ۵۰۰میلیون دلار ارزش دارد از طریق کوبلر و یونامی به ساکنان اشرف تحمیل کند.

پس از تشکر و تقدیر آقای کوبلر در شورای امنیت از حکومت عراق و «صبر نازک شونده» آن، انتظار حل مسئله اموال و مالکیتها از جانب این حکومت و تسهیل کننده سیاستهای سرکوبگرانه آن علیه ایوزیسیون ایران بیهوده است. به‌رغم همه نامه ها و قولهای متعدد و مکرر در هفت ماه گذشته هیچ پیشرفتی در زمینه فروش اموال صورت نگرفته است. بدون شک اگر آقای کوبلر وقایع و حقایق را بیطرفانه به شورای امنیت گزارش می‌کرد، وضعیت به‌کلی متفاوت می بود. کمیته بین المللی در جستجوی حقیقت اعلام کرده است، کوبلر مأموریتی جز بی خانمان کردن اجباری و تلنبار کردن ساکنان بیدفاع در زندان لیبرتی ندارد.

روز ۳۱تیر (۲۱ژوییه)، ۲۰۲۸وکیل و حقوقدان از عراق و ۹کشورعربی دیگر با صدور بیانیه بی، همصدا با نمایندگان اشرف، قویاً به ربودن اموال و سلب حق مالکیت ساکنان اشرف اعتراض و اعلام کردند ادامه انتقال ساکنان به لیبرتی تنها پس از اجرای خواستهای دهگانه آنان به‌ویژه حل و فصل مسأله دارایی‌هایشان صورت خواهد گرفت.

دبیرخانه شورای ملی مقاومت ایران

اول مرداد ۱۳۹۱ (۲۲ ژوییه ۲۰۱۲)

www.ncr-iran.org

حکومت عراق قصد دارد بیش از ۵۰۰میلیون دلار مالکیتهای منقول و غیرمنقول ساکنان اشرف را تصاحب کند

مارتین کوبلر و یونامی نباید به‌عنوان عامل فشار حکومت عراق و رژیم ملایان علیه اپوزیسیون ایران عمل کنند

اطلاعیهٔ دبیرخانهٔ شورای ملی مقاومت
اول مرداد ۱۳۹۱ـ ۲۲ ژوئیه ۲۰۱۲

«یونامی پس از ۷ماه گفتگوی بیهوده و نامه‌نگاری و ایمیلهای روزمره دربارهٔ فروش اموال ساکنان اشرف، برخلاف همهٔ قول و قرارهای پیشین، روز شنبه ۳۱تیر (۲۱ژوئیه) به نمایندگان اشرف اطلاع داد:

امکان انتقال اموال به یک کشور دیگر یا کردستان عراق که ساکنان اشرف درخواست کرده بودند، وجود ندارد.

ـ سازمان مهاجرت جهانی که برای انتقال اموال، خدمات لازم را ارائه می‌دهد وارد این موضوع که نیازمند اقدام جدی رئیس یونامی و موافقت دولت عراق است، نخواهد شد.

ـ دولت عراق تنها به تاجرانی که مورد تأیید خودش باشند، اجازهٔ معامله و ورود به اشرف می‌دهد.

ـ یونامی حتی از آوردن یک ارزیاب برای قیمت‌گذاری اموال اشرف عاجز است و وارد این موضوع نمی‌شود.

این در حالیست که آقای کوبلر در نامهٔ ۷دی۱۳۹۰ (۲۸دسامبر۲۰۱۱) خود به ساکنان اشرف نوشته بود: "در مورد سرمایه‌ها و داراییهای اشرف، به بحثهایمان ادامه می‌دهیم تا به راه‌حلی برسیم که در آن حقوق مالکیت ساکنان اشرف به‌گونه‌یی سازمانیافته محترم شمرده شود".

هم‌چنین مشاور سیاسی مالکی در ۵بهمن۱۳۹۰ (۲۵ژانویه۲۰۱۲) و در ۱۷و

۲۳بهمن۱۳۹۰ (۶ و ۱۲فوریه۲۰۱۲) از جانب دولت عراق در حضور نمایندهٔ ویژهٔ دبیرکل و معاون او سفیر جورجی باستین، موافقت دولت عراق را با فروش اموال و خودروها به نمایندگان اشرف اعلام کرده بود.

مارتین کوبلر در ۸پیش‌نویس و سپس در نامهٔ ۲اردیبهشت۹۱ (۲۱آوریل۲۰۱۲) خود تصریح کرد: "ساکنان بخش اعظم داراییهای منقول خود را به خارج از عراق می‌برند یا آن را در عراق به‌فروش می‌رسانند".

ساکنان اشرف در آوریل گذشته در راستای جابه‌جایی هرچه سریعتر همهٔ ساکنان از اشرف به لیبرتی، با یک تاجر عراقی قراردادی را با ۵۵درصد تخفیف برای حل‌وفصل موضوع اموال منقول و غیرمنقول امضا کردند. اما دولت عراق از پرداخت بیعانه ممانعت کرد و سپس تاجر مزبور را تحت کنترل خود و علیه ساکنان اشرف به‌کار گرفت.

به قرار اطلاع، قاسم سلیمانی سرکردهٔ نیروی قدس به عوامل عراقی رژیم دستور داده است "در برابر آگهی‌ها و شکایتهای پیاپی منافقین در مورد فروش اموالشان، به‌عنوان آخرین راه‌حل، تاجر همکار می‌تواند به شیوهٔ غیرمستقیم تا سقف ۷میلیارد دینار عراقی وارد شود". اکنون هدف حکومت عراق این است که با پرداخت ۵ الی ۶میلیون دلار از طریق "تاجر همکار" موضوع اموال و مالکیتهای اشرف را که بیش از ۵۰۰میلیون دلار ارزش دارد از طریق کوبلر و یونامی به ساکنان اشرف تحمیل کند.

پس از تشکر و تقدیر آقای کوبلر در شورای امنیت از حکومت عراق و "صبر نازک‌شونده" آن، انتظار حل مسألهٔ اموال و مالکیتها از جانب این حکومت و تسهیل‌کنندهٔ سیاستهای سرکوبگرانهٔ آن علیه اپوزیسیون ایران بیهوده است. به‌رغم همهٔ نامه‌ها و قولهای متعدد و مکرر در ۷ماه گذشته هیچ پیشرفتی در زمینهٔ فروش اموال صورت نگرفته است. بدون شک اگر آقای کوبلر وقایع و حقایق را بیطرفانه به شورای امنیت گزارش می‌کرد، وضعیت به‌کلی متفاوت می‌بود. کمیتهٔ بین‌المللی در جستجوی حقیقت اعلام کرده است، کوبلر مأموریتی جز بی‌خانمان‌کردن اجباری و تلنبارکردن ساکنان بیدفاع در زندان لیبرتی ندارد».

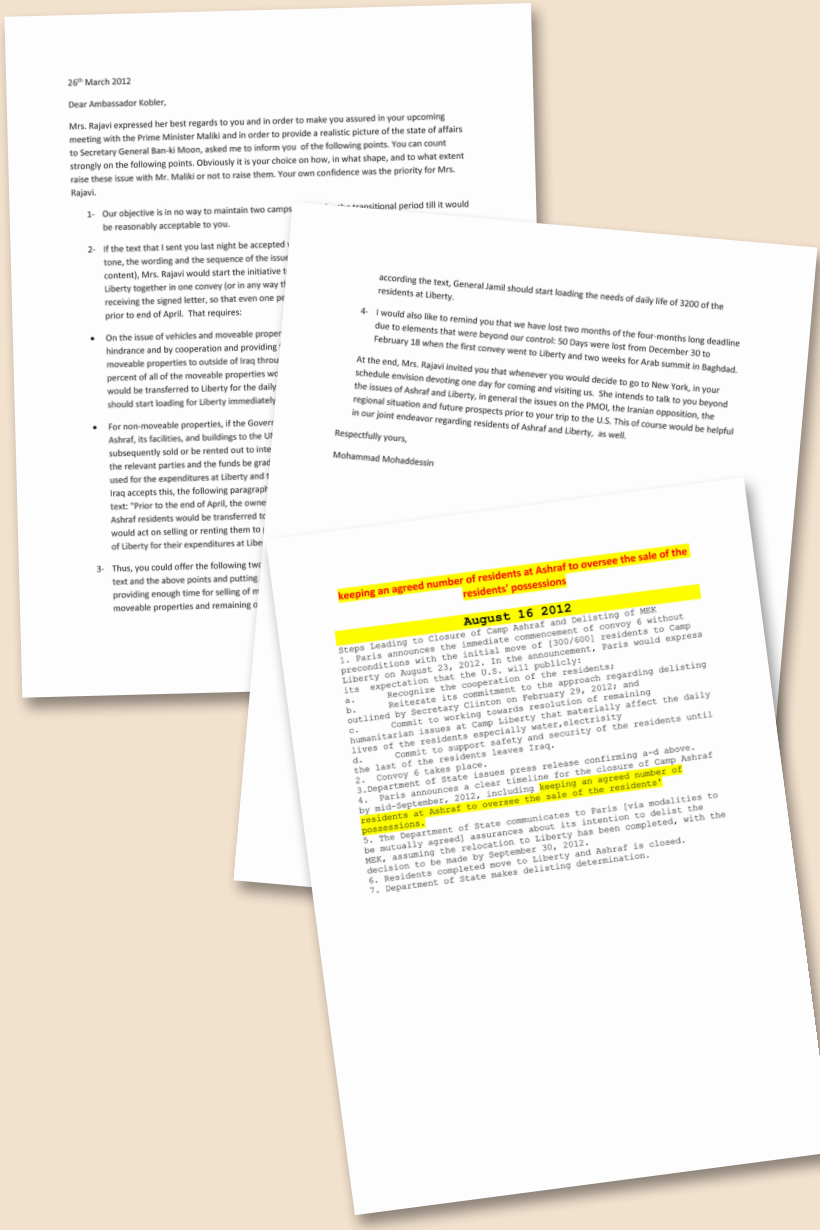

26th March 2012

Dear Ambassador Kobler,

Mrs. Rajavi expressed her best regards to you and in order to make you assured in your upcoming meeting with the Prime Minister Maliki and in order to provide a realistic picture of the state of affairs to Secretary General Ban-ki Moon, asked me to inform you of the following points. You can count strongly on the following points. Obviously it is your choice on how, in what shape, and to what extent raise these issue with Mr. Maliki or not to raise them. Your own confidence was the priority for Mrs. Rajavi.

1- Our objective is in no way to maintain two camps ... transitional period till it would be reasonably acceptable to you.

2- If the text that I sent you last night be accepted ... tone, the wording and the sequence of the issue ... content), Mrs. Rajavi would start the initiative t... Liberty together in one convey (or in any way th... receiving the signed letter, so that even one pe... prior to end of April. That requires:

- On the issue of vehicles and moveable proper... hindrance and by cooperation and providing ... moveable properties to outside of Iraq throu... percent of all of the moveable properties wo... would be transferred to Liberty for the daily ... should start loading for Liberty immediately.

- For non-moveable properties, if the Govern... Ashraf, its facilities, and buildings to the UN ... subsequently sold or be rented out to inte... the relevant parties and the funds be grad... used for the expenditures at Liberty and t... Iraq accepts this, the following paragraph ... text: "Prior to the end of April, the owne... Ashraf residents would be transferred to ... would act on selling or renting them to ... of Liberty for their expenditures at Libe...

3- Thus, you could offer the following two ... text and the above points and putting ... providing enough time for selling of m... moveable properties and remaining o...

according the text, General Jamil should start loading the needs of daily life of 3200 of the residents at Liberty.

4- I would also like to remind you that we have lost two months of the four-months long deadline due to elements that were beyond our control: 50 Days were lost from December 30 to February 18 when the first convey went to Liberty and two weeks for Arab summit in Baghdad.

At the end, Mrs. Rajavi invited you that whenever you would decide to go to New York, in your schedule envision devoting one day for coming and visiting us. She intends to talk to you beyond the issues of Ashraf and Liberty, in general the issues on the PMOI, the Iranian opposition, the regional situation and future prospects prior to your trip to the U.S. This of course would be helpful in our joint endeavor regarding residents of Ashraf and Liberty, as well.

Respectfully yours,

Mohammad Mohaddessin

keeping an agreed number of residents at Ashraf to oversee the sale of the residents' possessions

August 16 2012

Steps Leading to Closure of Camp Ashraf and Delisting of MEK
1. Paris announces the immediate commencement of convoy 6 without preconditions with the initial move of [300/600] residents to Camp Liberty on August 23, 2012. In the announcement, Paris would express its expectation that the U.S. will publicly:
a. Recognize the cooperation to the approach regarding delisting
b. Reiterate its commitment to the approach regarding delisting outlined by Secretary Clinton on February 29, 2012; and
c. Commit to working towards resolution of remaining humanitarian issues at Camp Liberty that materially affect the daily lives of the residents especially water,electrisity
d. Commit to support safety and security of the residents until the last of the residents leaves Iraq.
2. Convoy 6 takes place.
3.Department of State issues press release confirming a-d above.
4. Paris announces a clear timeline for the closure of Camp Ashraf by mid-September, 2012, including keeping an agreed number of residents at Ashraf to oversee the sale of the residents' possessions.
5. The Department of State communicates to Paris [via modalities to be mutually agreed] assurances about its intention to delist the MEK, assuming the relocation to Liberty has been completed, with the decision to be made by September 30, 2012.
6. Residents completed move to Liberty and Ashraf is closed.
7. Department of State makes delisting determination.

تصاویر بخشی از دارایی‌های مجاهدین در اشرف

تصاویر بخشی از دارایی‌های مجاهدین در اشرف

تصاویر بخشی از دارایی‌های مجاهدین در اشرف

تصاویر بخشی از دارایی‌های مجاهدین در اشرف

کارگاههای ساخت لوازم آلومینیومی

کارگاههای بنگال‌سازی

کارگاههای ساخت انواع پنل

تصاویر بخشی از دارایی‌های مجاهدین در اشرف

ایستگاه برق احرار در شهر اشرف

دستگاههای تصفیه آب و آبرسانی شهر اشرف

تصاویر بخشی از دارایی‌های مجاهدین در اشرف

میدان اشرف

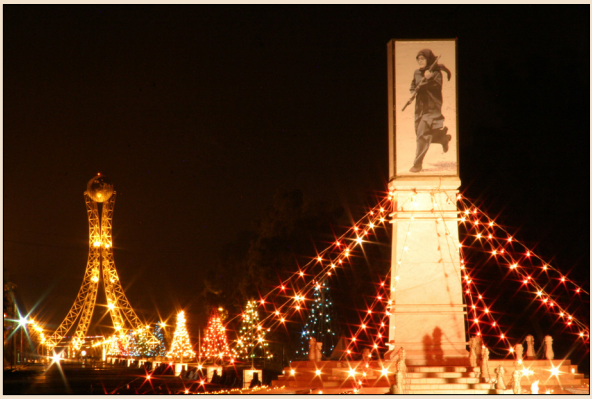

برج آزادی

میدان سی خرداد

کتابخانهٔ مجاهد شهید محمدحسن حبیبی‌خائیزی

تصاویر بخشی از دارایی‌های مجاهدین در اشرف

مسجد فاطمه زهرا

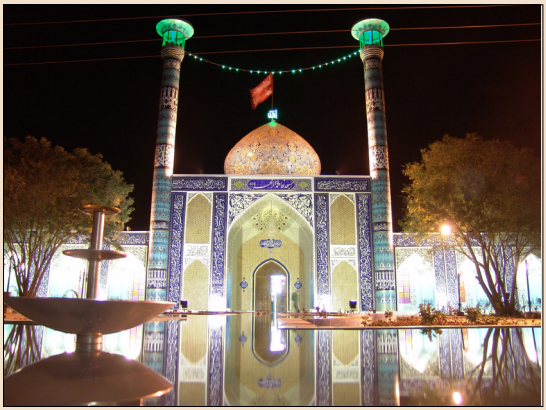

آرامگاه مروارید

تصاویر بخشی از دارایی‌های مجاهدین در اشرف

سالن امجدیه

موزهٔ شهیدان مقاومت ایران

تصاویر بخشی از دارایی‌های مجاهدین در اشرف

نماد سیمرغ

نماد شمشیر

نماد کشتی مقاومت در دریاچهٔ نور

نماد مشعل مروارید

نماد همبستگی ۲۸۰هزار تن از مردم عراق با مقاومت ایران

تصاویر بخشی از دارایی‌های مجاهدین در اشرف

نماد پیروزی

نماد موج و پرواز

تالار بهارستان

میدان کونئو (لاله)

میدان منشور

تالار نمایشگاه

تصاویر بخشی از دارایی‌های مجاهدین در اشرف

پارک شهر مریم

باغ ملی

دریاچهٔ نور

تصاویر بخشی از دارایی‌های مجاهدین در اشرف

زمین مسابقات فوتبال و پل کارون

تصاویر بخشی از دارایی‌های مجاهدین در اشرف

کلینیکها، بیمارستانها و اتاقهای جراحی

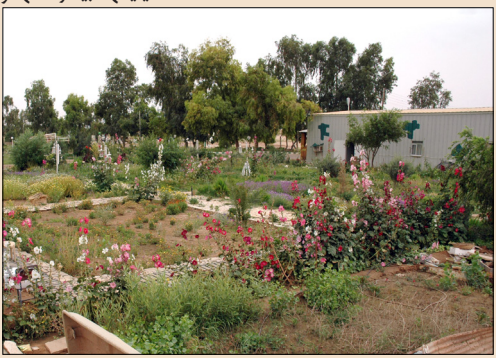

مزارع مختلف در مناطق شهر

سالن ملاقاتهای اسلین (مصلحی)

پمپ‌بنزین شهر

تصاویر بخشی از دارایی‌های مجاهدین در اشرف

در شیر ـ ورودی اشرف

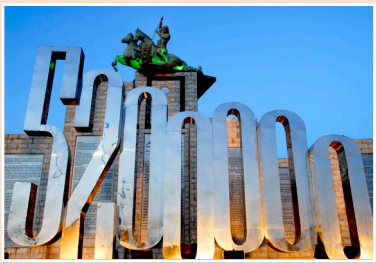

نماد همبستگی ۵میلیون و ۲۰۰هزارتن از مردم عراق با مجاهدین خلق ایران

پیشنهادات متعدد به آمریکا و سازمان ملل برای تحویل‌گرفتن اشرف و دارایی‌های مجاهدین

از زمانی که سر و کلهٔ کوبلر در اشرف پیدا شد، مجاهدین بارها به او و هم‌چنین مشاور ویژهٔ وزیر خارجهٔ آمریکا پیشنهاد کردند که برای حل‌وفصل مسألهٔ اموال و داراییها در اشرف، می‌توانند به نشانهٔ حسن نیت کلیهٔ اموال و داراییها را با پرداخت هزینهٔ سرویس و نگهداری آنها و استخدام کارمندان و کارگران لازم برای این کار، به سازمان ملل یا به سفارت آمریکا در عراق بسپارند و همگی به لیبرتی بروند، به‌نحوی‌که لازم نباشد کسی از مجاهدین برای نگهداری اموال و داراییها در اشرف باقی بماند. اما سازمانِ ملل و وزارت خارجهٔ آمریکا قبول نکردند و به حکومت عراق ارجاع دادند که عملاً معنایی جز سرقت و غارت توسط مالکی و عوامل او نداشت.
از میان این پیشنهادات متعدد، برای سپردن اموال و داراییها به هزینهٔ مجاهدین به یونامی یا سفارت آمریکا در بغداد، قسمتهای مربوط به همین موضوع را از دو نامهٔ نمایندهٔ ساکنان اشرف که یکی خطاب به مارتین کوبلر و دیگری خطاب به دانیل فیرید، مشاور ویژهٔ وزیر خارجهٔ آمریکا در امور اشرف است، یادآوری می‌کنیم:

نامهٔ نماینده ساکنان اشرف به مارتین کوبلر دربارهٔ سپردن اموال و داراییها به سازمان ملل یا سفارت آمریکا

۲۶ مارس ۲۰۱۲ (۷ فروردین ۱۳۹۱)

«خانم رجوی بهترین احتراماتش را به شما اظهار کرد و برای اطمینان خاطر شما در ملاقاتی که با مالکی دارید و هم‌چنین برای دادن تصویر واقعی از وضعیت به دبیرکل بان‌کیمون از من خواست نکات زیر را به اطلاعتان برسانم...
در مورد خودروها و مالکیتهای منقول، چنان‌چه دولت عراق سختگیری نکند و همکاری نماید و تسهیلات فراهم نماید، ساکنان اشرف مالکیتهای منقول را از

طریق شرکتهای خصوصی حمل‌ونقل به خارج از عراق می‌فرستند. به این ترتیب ۹۰ الی ۹۵درصد همهٔ اموال منقول از عراق خارج می‌شود و تقریباً ۵درصد برای نیازمندیهای زندگی روزانهٔ ۳۲۰۰نفر که به لیبرتی منتقل می‌شوند باقی می‌ماند.

در مورد مالکیتهای غیرمنقول اگر دولت عراق تفاهم نشان بدهد ما می‌توانیم اشرف و ساختمانها و تأسیسات آن را به سازمان ملل یا سفارت آمریکا بسپاریم تا بعداً با توافق وکلای طرفین به کمپانیهای ذیعلاقه فروخته شود یا اجاره داده شود و پول آن تدریجاً به ساکنان لیبرتی برای مخارج آنها در لیبرتی و انتقال به کشور ثالث برگردانده شود. اگر دولت عراق این را بپذیرد، ما موافقیم که پاراگراف زیر وارد موافقتنامهٔ فیمابین شود:

"قبل از پایان آوریل (۲۰۱۳) مالکیتهای غیرمنقول ساکنان در اشرف به سازمان ملل یا سفارت آمریکا سپرده می‌شود تا متعاقباً وکلا برای فروش یا اجاره‌دادن آنها به شرکتهای خصوصی و برگرداندن پول به ساکنان لیبرتی برای مخارجشان در لیبرتی و انتقال به کشورهای دیگر اقدام کنند"».

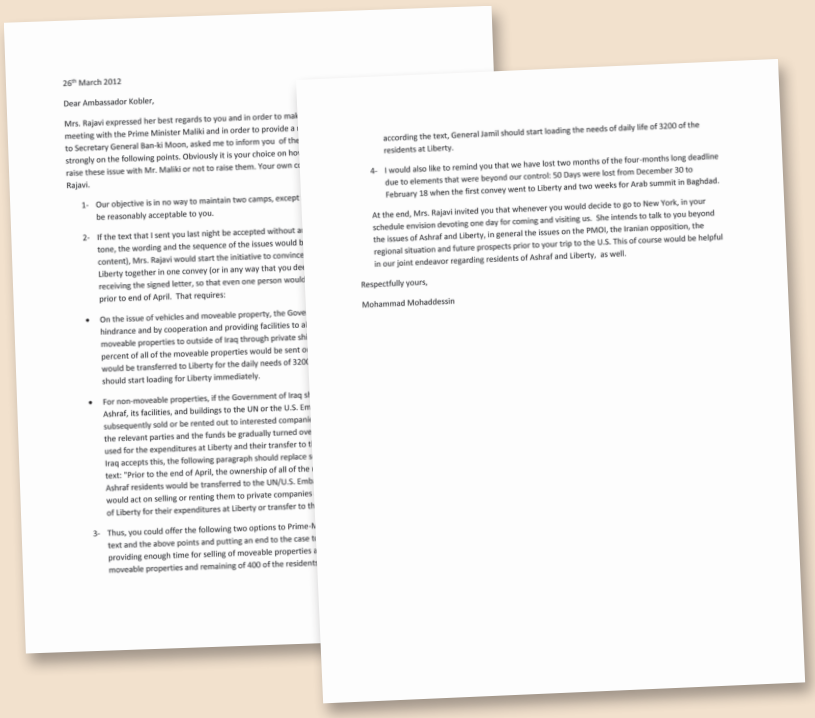

26th March 2012

Dear Ambassador Kobler,

Mrs. Rajavi expressed her best regards to you and in order to mak
meeting with the Prime Minister Maliki and in order to provide a
to Secretary General Ban-ki Moon, asked me to inform you of the
strongly on the following points. Obviously it is your choice on ho
raise these issue with Mr. Maliki or not to raise them. Your own c
Rajavi.

1- Our objective is in no way to maintain two camps, except
be reasonably acceptable to you.

2- If the text that I sent you last night be accepted without a
tone, the wording and the sequence of the issues would b
content), Mrs. Rajavi would start the initiative to convince
Liberty together in one convey (or in any way that you de
receiving the signed letter, so that even one person would
prior to end of April. That requires:

- On the issue of vehicles and moveable property, the Gove
hindrance and by cooperation and providing facilities to a
moveable properties to outside of Iraq through private shi
percent of all of the moveable properties would be sent o
would be transferred to Liberty for the daily needs of 320
should start loading for Liberty immediately.

- For non-moveable properties, if the Government of Iraq sh
Ashraf, its facilities, and buildings to the UN or the U.S. Em
subsequently sold or be rented out to interested companie
the relevant parties and the funds be gradually turned ove
used for the expenditures at Liberty and their transfer to t
Iraq accepts this, the following paragraph should replace s
text: "Prior to the end of April, the ownership of all of the
Ashraf residents would be transferred to the UN/U.S. Emb
would act on selling or renting them to private companies
of Liberty for their expenditures at Liberty or transfer to th

3- Thus, you could offer the following two options to Prime-M
text and the above points and putting an end to the case t
providing enough time for selling of moveable properties a
moveable properties and remaining of 400 of the residents

according the text, General Jamil should start loading the needs of daily life of 3200 of the residents at Liberty.

4- I would also like to remind you that we have lost two months of the four-months long deadline due to elements that were beyond our control: 50 Days were lost from December 30 to February 18 when the first convey went to Liberty and two weeks for Arab summit in Baghdad.

At the end, Mrs. Rajavi invited you that whenever you would decide to go to New York, in your schedule envision devoting one day for coming and visiting us. She intends to talk to you beyond the issues of Ashraf and Liberty, in general the issues on the PMOI, the Iranian opposition, the regional situation and future prospects prior to your trip to the U.S. This of course would be helpful in our joint endeavor regarding residents of Ashraf and Liberty, as well.

Respectfully yours,

Mohammad Mohaddessin

توافق چهارجانبه بین آمریکا، سازمان ملل، حکومت عراق و مجاهدین برای انتقال ستونهای ۶ و ۷ و ۸ از اشرف به لیبرتی

در نیمهٔ اردیبهشت سال۹۱ پس از انتقال پنجمین ستون از اشرف به لیبرتی مجاهدین به‌مدت ۴ماه انتقال بقیهٔ ستونها را به‌خاطر نقض‌عهدهای پیوسته و مکرر حکومت عراق و سازمان ملل و کوبلر و وزارت خارجهٔ آمریکا که پشتیبان او بود، متوقف کردند. آنها به هر قیمت عزم جزم کرده بودند که نقشه و رویای به‌تسلیم واداشتن مجاهدین را که کوبلر و همگنان او کشیده بودند، در یک «درس پایدار»، نقش بر آب کنند و این‌قبیل خوابهای پنبه‌دانه را از سر او بپرانند. کوبلر چنان‌که خودش در مصاحبه‌های متعدد به‌صراحت می‌گفت، انتظار داشت که ۱۶۰۰نفر از ساکنان اشرف به رژیم تسلیم شوند. بنابراین باید از جانب مجاهدین تودهنی محکمی دریافت می‌کرد. نامه‌های تهدیدآمیز او، موضعگیریها و جلسات توجیه هفتگی نمایندهٔ ویژهٔ وزیر خارجهٔ آمریکا با مطبوعات و خبرنگاران که آکنده از تهمت و تهدید علیه مجاهدین بود، اثر نکرد و مجاهدین در اشرف آمادهٔ «درس پایدار» باقی ماندند. در یک مقطع حتی وزارت خارجه تاریخ حملهٔ نیروهای عراقی پس از عید فطر را به مجاهدین اطلاع داد اما باز هم مجاهدین خم به ابرو نیاوردند.

سرانجام میانجی‌ها برای رسیدن به یک توافق وارد شدند و کلان توافق انتقال به لیبرتی در ازای خروج از لیست صورت گرفت.

در توافق چهارجانبه، دربارهٔ داراییهای ساکنان اشرف تصریح شده است که پس از انتقال ستونها، از نیمهٔ دوم سپتامبر، تعداد توافق‌شده‌یی از مجاهدین برای فروش داراییهایشان کماکان در اشرف باقی خواهند ماند.

August 16 2012

Steps Leading to Closure of Camp Ashraf and Delisting of MEK

1. Paris announces the immediate commencement of convoy 6 without preconditions with the initial move of [300/600] residents to Camp Liberty on August 23, 2012. In the announcement, Paris would express its expectation that the U.S. will publicly:

a. Recognize the cooperation of the residents;

b. Reiterate its commitment to the approach regarding delisting outlined by Secretary Clinton on February 29, 2012; and

c. Commit to working towards resolution of remaining humanitarian issues at Camp Liberty that materially affect the daily lives of the residents especially water,electrisity

d. Commit to support safety and security of the residents until the last of the residents leaves Iraq.

2. Convoy 6 takes place.

3.Department of State issues press release confirming a-d above.

4. Paris announces a clear timeline for the closure of Camp Ashraf by mid-September, 2012, including keeping an agreed number of residents at Ashraf to oversee the sale of the residents' possessions.

5. The Department of State communicates to Paris [via modalities to be mutually agreed] assurances about its intention to delist the MEK, assuming the relocation to Liberty has been completed, with the decision to be made by September 30, 2012.

6. Residents completed move to Liberty and Ashraf is closed.

7. Department of State makes delisting determination.

تضمین وزارت خارجه
از طریق سه شخصیت برجستهٔ آمریکایی

از آن‌جا که به قولهای دولت آمریکا اعتمادی نبود، وزارت خارجه از طریق سه شخصیت برجستهٔ آمریکایی در نامه‌یی به‌تاریخ اول سپتامبر۲۰۱۲ (۱۱شهریور۱۳۹۱) خطاب به رئیس‌جمهور برگزیدهٔ مقاومت که رونوشت آن برای خواهر مجاهد مژگان پارسایی، جانشین رهبری مقاومت در اشرف و خواهر مجاهد زهره اخیانی، مسئول اول مجاهدین فرستاده شده بود، اطمینان‌خاطر دادند که در مورد فروش املاک ساکنان در اشرف به‌صورتی معقول عمل خواهد شد و تعدادی از مجاهدین کماکان برای حفظ و نگهداری و فروش املاک در اشرف باقی می‌مانند.

«پرزیدنت رجوی گرامی،

در هفته‌های اخیر، ما در گفتگوهای مستمر با مقامات ارشد وزارت خارجهٔ ایالات متحدهٔ آمریکا بوده‌ایم. این گفتگوها شامل معاون وزیر نایدز و سفیر دن فیرید بوده است که مشاور ویژهٔ وزیر خارجه کلینتون در مورد کمپ اشرف است. هدف ما این بوده که رابطه‌یی معتبر بین جنبش شما و دولت ایالات متحده با توجه به خدمات قبلی خود به دولتمان و همین‌طور تعهد شناخته‌شدهٔ ما نسبت به نیازهای انسانی ساکنان کمپهای اشرف و لیبرتی به‌وجود بیاوریم.

ما اکنون به این باور رسیده‌ایم که مقامات وزارت خارجه از شرایط در کمپ لیبرتی از جمله مسألهٔ ساکنان مطلع هستند و عزم خالصانه‌یی در وزارت خارجه برای حل این مسأله وجود دارد. آنها به ما اطمینان‌خاطر داده‌اند که به تأمین نیازهای انسانی آب و برق متعهد هستند... بعد از انتقال آخرین کاروان، چالش در حفاظت و بعد فروش املاک ساکنان در اشرف به‌صورتی معقول خواهد بود.

مقامات وزارت خارجه هم‌چنین روی تعهدشان برای امنیت و حفاظت ساکنان در طول پروسهٔ جابه‌جایی آنها به خارج از عراق، تأکید دارند...

Edward G. Rendell
200 South Broad St., Suite 420
Philadelphia, PA. 19102

Robert Torricelli
Willow Pond Farm
Rosemont, New Jersey 08565

Tom Ridge
1140 Connecticut Avenue, NW – Suite 510
Washington, D.C. 20036

Mrs. Maryam Rajavi,
President-elect, NCRI,
15 rue des Gords,
95430 Auvers Sur-Oise
France

September 1, 2012

Dear President Rajavi,

In recent weeks we have been involved in a continuous dialogue with senior State Department officials of the United State Government. These discussions have included Deputy Secretary Nides and Ambassador Dan Fried, Secretary Clinton's Special Advisor on Camp Ashraf. Our purpose has been to create a credible link between your movement and the United States Government by virtue of our previous service to our Government and our known commitment to the humanitarian needs of the residents of camps Ashraf and Liberty.

We are now convinced that senior State Department officials are aware of the condition in Camp Liberty including the ordeal of the residents and there is a genuine intention in the State Department to resolve this problem. They have reassured us that they are committed to securing the humanitarian requirements of water and electricity. Recent discussions have focused directly on the need to transfer generators, basic construction equipment, spe… disabled as well as personal and utility vehicles. After the last convoy th… monetize residents' property at Ashraf on a reasonab…

Department officials also stressed their commitment… throughout the process of their relocation outside Ir… resolution to the relocation issue as soon as possibl… governments.

Finally, our discussions with senior officials, inclu… recognize the importance of the delisting of the M… that after the residents leave Ashraf by mid Septer… maintenance and selling of the properties) the ME… very explicit on this and convinced us that the De… delisting the MeK and want to assure you of our … would, of course, enable all of us including the D… residents outside Iraq. As we have been assured … Department will act honorably.

We praise your leadership in handling this complex political and humanitarian issue with such outstanding skill and care for human values. We also commend the camp leadership in the face of such a difficult and unbearable situation.

We also respect the sacrifices that the residents have made in this ordeal and admire their commitment to a free Iran. We can only offer our own assurance that our discussions with the United States Government have convinced us of their continued commitment to improve conditions and end the unjust listing of the MEK on the FTO list.

Respectfully,

Governor Edward Rendell Senator Robert Torricelli, Secretary Tom Ridge

CC: Ms. Mojgan Parsaei, Vice President, Camp Ashraf
Ms. Zohreh Akhyani, PMOI Secretary General, Camp Ashraf

در نهایت، گفتگوهای ما با مقامات ارشد از جمله معاون وزیر نایدز و سفیر فیرید، اهمیت خروج از لیست مجاهدین را در پروسهٔ بازاسکان به‌رسمیت می‌شناسند. آنها به ما اطمینان‌خاطر داده‌اند بعد از آن‌که ساکنان تا اواسط سپتامبر اشرف را ترک کنند (به‌غیر از آنهایی که برای حفظ و نگهداری و فروش املاک باقی می‌مانند)، سازمان مجاهدین ظرف چند روز از لیست خارج خواهد شد. آنها در مورد این موضوع خیلی صریح بودند و ما را متقاعد کردندکه وزارت خارجه به خروج مجاهدین از لیست متعهد است و می‌خواهیم به شما اطمینان بدهیم از باور عمیقمان که خروج مجاهدین از لیست قریب‌الوقوع است...

همان‌طور که به ما به‌طور مستقیم اطمینان داده شده، ما مطمئنیم که وزارت خارجه شرافتمندانه عمل خواهد کرد.

ما رهبری شما در ادارهٔ این موضوع پیچیدهٔ سیاسی و انسانی را با مهارت فوق‌العاده و اهمیت برای ارزشهای انسانی تحسین می‌کنیم. ما هم‌چنین از رهبری کمپ در مقابله با چنین شرایط سخت و غیرقابل تحملی قدردانی می‌کنیم.

ما به فداکاریهایی که ساکنان در این موضوع کرده‌اند، احترام می‌گذاریم و تعهد آنها به یک ایران آزاد را ستایش می‌کنیم. ما تنها می‌توانیم اطمینان‌خاطر خود را به شما بدهیم که گفتگوهایمان با وزارت خارجه ما را به استمرار تعهد آنان به بهبود شرایط و پایان‌دادن به لیست‌گذاری ناعادلانهٔ مجاهدین در لیست سازمانهای تروریستی، متقاعد کرده است.

با احترام

فرماندار اد رندل، سناتور رابرت توریسلی، وزیر تام ریج

رونوشت:

خانم مژگان پارسایی، وایس پرزیدنت، کمپ اشرف

خانم زهره اخیانی، دبیرکل مجاهدین، کمپ اشرف»

۶روز بعد، کوبلر هم عقب‌ماندگی خود را جبران کرد و در نامه‌یی به‌تاریخ ۶سپتامبر۲۰۱۲ به نمایندهٔ ساکنان نوشت:

«دولت عراق توافق کرده است که ۲۰۰نفر تا آخر سپتامبر در اشرف بمانند. در صورتی که این مسأله تا آن‌زمان حل نشده باشد، ۱۰۰نفر می‌توانند در کمپ اشرف بمانند.

اکنون حل موضوع اموال و تحویل منظم و توافق‌شده اماکن اشرف، مهمترین مسأله است...»

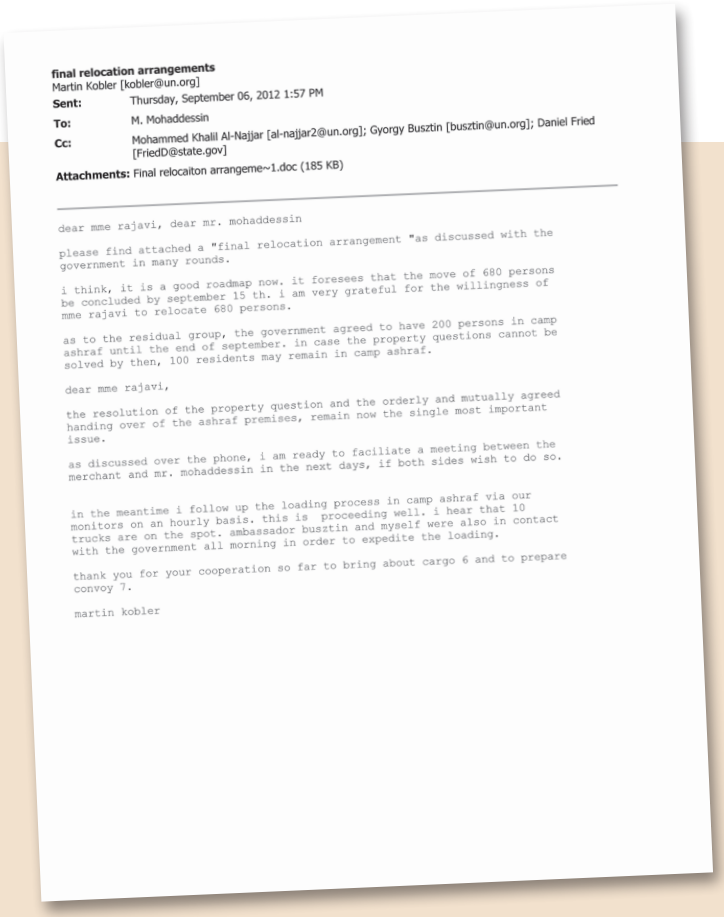

final relocation arrangements
Martin Kobler [kobler@un.org]
Sent: Thursday, September 06, 2012 1:57 PM
To: M. Mohaddessin
Cc: Mohammed Khalil Al-Najjar [al-najjar2@un.org]; Gyorgy Busztin [busztin@un.org]; Daniel Fried [FriedD@state.gov]
Attachments: Final relocaiton arrangeme~1.doc (185 KB)

dear mme rajavi, dear mr. mohaddessin

please find attached a "final relocation arrangement "as discussed with the government in many rounds.

i think, it is a good roadmap now. it foresees that the move of 680 persons be concluded by september 15 th. i am very grateful for the willingness of mme rajavi to relocate 680 persons.

as to the residual group, the government agreed to have 200 persons in camp ashraf until the end of september. in case the property questions cannot be solved by then, 100 residents may remain in camp ashraf.

dear mme rajavi,

the resolution of the property question and the orderly and mutually agreed handing over of the ashraf premises, remain now the single most important issue.

as discussed over the phone, i am ready to faciliate a meeting between the merchant and mr. mohaddessin in the next days, if both sides wish to do so.

in the meantime i follow up the loading process in camp ashraf via our monitors on an hourly basis. this is proceeding well. i hear that 10 trucks are on the spot. ambassador busztin and myself were also in contact with the government all morning in order to expedite the loading.

thank you for your cooperation so far to bring about cargo 6 and to prepare convoy 7.

martin kobler

کوبلر متعاقباً همان روز در یک سند رسمی تحت عنوان ترتیبات نهایی برای جابه‌جایی ساکنان کمپ اشرف، توافق چهارجانبه را مکتوب و برای نمایندهٔ ساکنان ارسال کرد:

چنان‌که در این سند به‌امضای کوبلر به‌عنوان نمایندهٔ ویژهٔ دبیرکل با صراحت آمده است:
«اولاً ـ ۵ژنراتور یک مگاواتی مجاهدین (جمعاً به میزان ۵مگاوات) که حکومت عراق آنها را از طریق یک تاجر موهوم که ادعای مالکیت آنها را داشت، توقیف کرده بود، باید آزاد و به لیبرتی منتقل شود.
ثانیاً ـ ۲۰۰ نفر به‌منظور حفاظت از اموال در اشرف باقی می‌مانند.
ثالثاً ـ اگر موضوع اموال تا آخر سپتامبر حل‌وفصل نشود، آن‌گاه یک گروه ۱۰۰نفره از ساکنان در اشرف به‌عنوان حافظان اموال باقی خواهند ماند.
رابعاً ـ دولت عراق باید حفاظت از اموال و ساکنان باقیمانده در اشرف را تا هنگامی‌که موضوع اموال کامل حل‌وفصل شده باشد، تأمین کند.
خامساً ـ در صورتی که ساکنان با تاجر فعلی (که عامل حکومت عراق بود) به توافق نرسند دولت عراق به سایر تجار اجازهٔ ورود به اشرف را خواهد داد».

طبق توافق چهارجانبه، باقی‌ماندن ۱۰۰نفر در اشرف به‌عنوان حافظان اموال تا حل‌وفصل نهایی داراییهای منقول و غیرمنقول ادامه داشته و مشمول هیچ محدودیت زمانی نیست. حفاظت از این ۱۰۰نفر و اموال نیز برعهدهٔ حکومت عراق است و باید در قبال آن پاسخگو باشد.

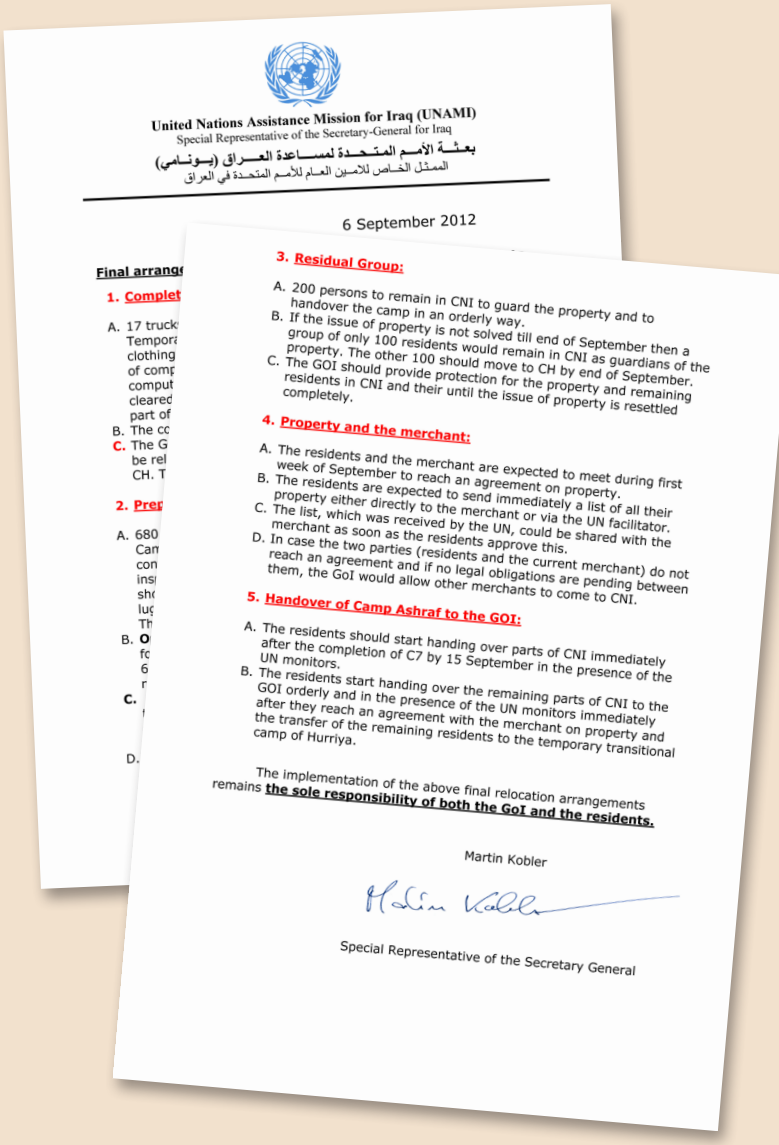

United Nations Assistance Mission for Iraq (UNAMI)
Special Representative of the Secretary-General for Iraq
بعثة الأمم المتحدة لمساعدة العراق (يونامي)
الممثل الخاص للامين العام للأمم المتحدة في العراق

6 September 2012

Final arrang

1. Complet

A. 17 truck
Tempora
clothing
of comp
comput
cleared
part of
B. The co
C. The G
be rel
CH. T

2. Prer

A. 680
Can
con
insi
sh
luç
Th
B. O
fo
6
r
C.

D.

3. Residual Group:

A. 200 persons to remain in CNI to guard the property and to handover the camp in an orderly way.
B. If the issue of property is not solved till end of September then a group of only 100 residents would remain in CNI as guardians of the property. The other 100 should move to CH by end of September.
C. The GOI should provide protection for the property and remaining residents in CNI and their until the issue of property is resettled completely.

4. Property and the merchant:

A. The residents and the merchant are expected to meet during first week of September to reach an agreement on property.
B. The residents are expected to send immediately a list of all their property either directly to the merchant or via the UN facilitator.
C. The list, which was received by the UN, could be shared with the merchant as soon as the residents approve this.
D. In case the two parties (residents and the current merchant) do not reach an agreement and if no legal obligations are pending between them, the GoI would allow other merchants to come to CNI.

5. Handover of Camp Ashraf to the GOI:

A. The residents should start handing over parts of CNI immediately after the completion of C7 by 15 September in the presence of the UN monitors.
B. The residents start handing over the remaining parts of CNI to the GOI orderly and in the presence of the UN monitors immediately after they reach an agreement with the merchant on property and the transfer of the remaining residents to the temporary transitional camp of Hurriya.

The implementation of the above final relocation arrangements remains **the sole responsibility of both the GoI and the residents.**

Martin Kobler

Special Representative of the Secretary General

مشاور ویژهٔ وزارت خارجه آمریکا در امور اشرف:

برای ۱۰۰نفر باقیمانده در اشرف هیچ محدودیت زمانی وجود ندارد

۳ اکتبر ۲۰۱۲

یک هفته قبل از این‌که ستون هشتم از اشرف به لیبرتی برود، دانیل فیرید مشاور ویژهٔ وزیر خارجهٔ آمریکا در امور اشرف در بروکسل اعلام کرد که باقی‌ماندن ۱۰۰نفر آخر در اشرف، تا حل وفصل مسألهٔ اموال و داراییها محدودیت زمانی ندارد.

خبرگزاری فرانسه و سایت تجارت اتحادیهٔ اروپا روز ۱۲مهر۹۱ (۳اکتبر۲۰۱۲) گزارش کردند:

«ارزش داراییهای ناشی از کار و رنج و زحمت ۲۶سالهٔ هزاران نفر در اشرف ۵۰۰میلیون دلار است اما دولت عراق مانع فروش آنهاست و بنابراین آمریکا و اتحادیهٔ اروپا باید حکومت عراق را با فشار هرچه بیشتر وادار کنند حق مالکیت ساکنان اشرف را که اکنون از لیست تروریستی هم خارج شده‌اند، به‌رسمیت بشناسد و بگذارد که آنها اموال منقول و غیرمنقول خود را به‌فروش برسانند».

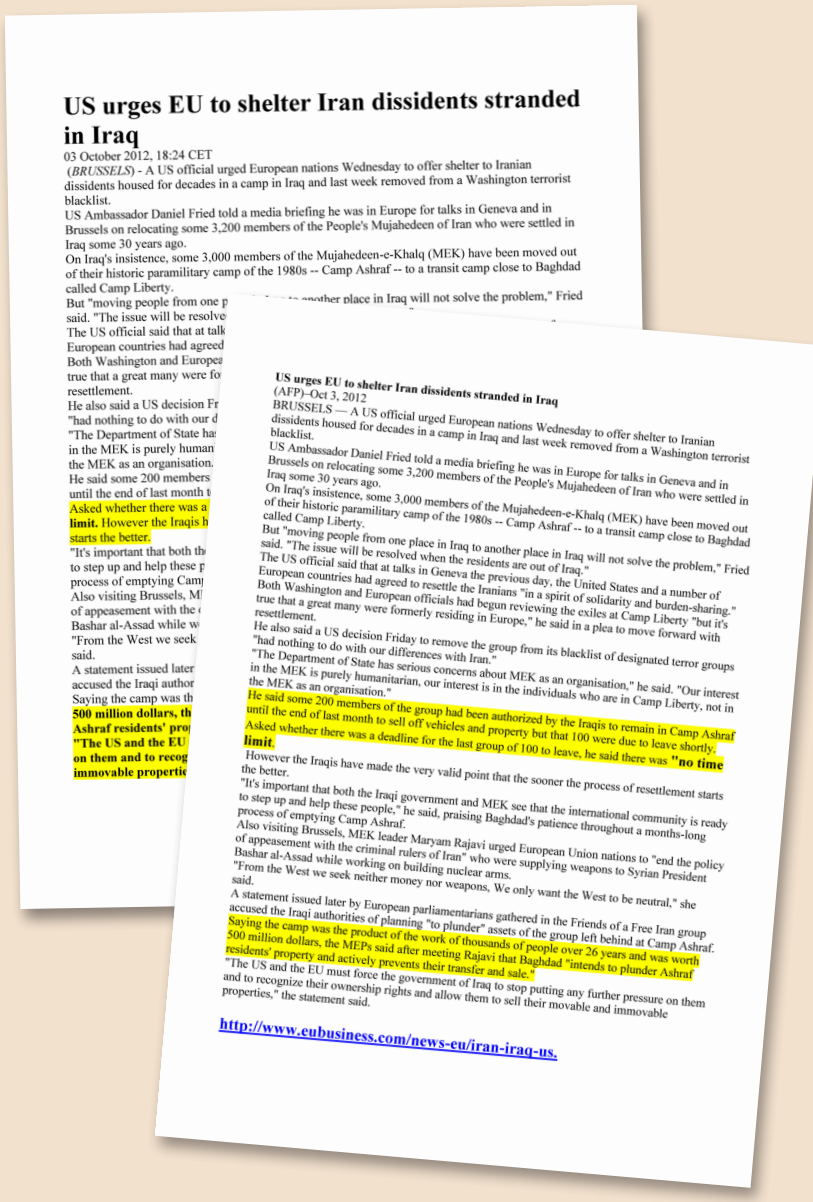

US urges EU to shelter Iran dissidents stranded in Iraq

03 October 2012, 18:24 CET

(*BRUSSELS*) - A US official urged European nations Wednesday to offer shelter to Iranian dissidents housed for decades in a camp in Iraq and last week removed from a Washington terrorist blacklist.

US Ambassador Daniel Fried told a media briefing he was in Europe for talks in Geneva and in Brussels on relocating some 3,200 members of the People's Mujahedeen of Iran who were settled in Iraq some 30 years ago.

On Iraq's insistence, some 3,000 members of the Mujahedeen-e-Khalq (MEK) have been moved out of their historic paramilitary camp of the 1980s -- Camp Ashraf -- to a transit camp close to Baghdad called Camp Liberty.

But "moving people from one p another place in Iraq will not solve the problem," Fried said. "The issue will be resolve

The US official said that at talk

European countries had agreed

Both Washington and Europea

true that a great many were fo

resettlement.

He also said a US decision Fr

"had nothing to do with our d

"The Department of State ha

in the MEK is purely human

the MEK as an organisation.

He said some 200 members

until the end of last month t

Asked whether there was a

limit. However the Iraqis h

starts the better.

"It's important that both th

to step up and help these p

process of emptying Camp

Also visiting Brussels, M

of appeasement with the

Bashar al-Assad while w

"From the West we seek

said.

A statement issued later

accused the Iraqi author

Saying the camp was th

500 million dollars, th

Ashraf residents' pro

"The US and the EU

on them and to recog

immovable propertie

US urges EU to shelter Iran dissidents stranded in Iraq

(AFP)–Oct 3, 2012

BRUSSELS — A US official urged European nations Wednesday to offer shelter to Iranian dissidents housed for decades in a camp in Iraq and last week removed from a Washington terrorist blacklist.

US Ambassador Daniel Fried told a media briefing he was in Europe for talks in Geneva and in Brussels on relocating some 3,200 members of the People's Mujahedeen of Iran who were settled in Iraq some 30 years ago.

On Iraq's insistence, some 3,000 members of the Mujahedeen-e-Khalq (MEK) have been moved out of their historic paramilitary camp of the 1980s -- Camp Ashraf -- to a transit camp close to Baghdad called Camp Liberty.

But "moving people from one place in Iraq to another place in Iraq will not solve the problem," Fried said. "The issue will be resolved when the residents are out of Iraq."

The US official said that at talks in Geneva the previous day, the United States and a number of European countries had agreed to resettle the Iranians "in a spirit of solidarity and burden-sharing."

Both Washington and European officials had begun reviewing the exiles at Camp Liberty "but it's true that a great many were formerly residing in Europe," he said in a plea to move forward with resettlement.

He also said a US decision Friday to remove the group from its blacklist of designated terror groups "had nothing to do with our differences with Iran."

"The Department of State has serious concerns about MEK as an organisation," he said. "Our interest in the MEK is purely humanitarian, our interest is in the individuals who are in Camp Liberty, not in the MEK as an organisation."

He said some 200 members of the group had been authorized by the Iraqis to remain in Camp Ashraf until the end of last month to sell off vehicles and property but that 100 were due to leave shortly.

Asked whether there was a deadline for the last group of 100 to leave, he said there was **"no time limit**.

However the Iraqis have made the very valid point that the sooner the process of resettlement starts the better.

"It's important that both the Iraqi government and MEK see that the international community is ready to step up and help these people," he said, praising Baghdad's patience throughout a months-long process of emptying Camp Ashraf.

Also visiting Brussels, MEK leader Maryam Rajavi urged European Union nations to "end the policy of appeasement with the criminal rulers of Iran" who were supplying weapons to Syrian President Bashar al-Assad while working on building nuclear arms.

"From the West we seek neither money nor weapons, We only want the West to be neutral," she said.

A statement issued later by European parliamentarians gathered in the Friends of a Free Iran group accused the Iraqi authorities of planning "to plunder" assets of the group left behind at Camp Ashraf.

Saying the camp was the product of the work of thousands of people over 26 years and was worth 500 million dollars, the MEPs said after meeting Rajavi that Baghdad "intends to plunder Ashraf residents' property and actively prevents their transfer and sale."

"The US and the EU must force the government of Iraq to stop putting any further pressure on them and to recognize their ownership rights and allow them to sell their movable and immovable properties," the statement said.

http://www.eubusiness.com/news-eu/iran-iraq-us.

نقض توافق چهارجانبه از سوی حکومت عراق و کوبلر

نامهٔ نمایندهٔ ساکنان به مشاور ویژهٔ وزیرخارجهٔ آمریکا دربارهٔ سپردن اموال و داراییها به سازمان ملل یا سفارت آمریکا

۱۳اکتبر ۲۰۱۲ (۲۲ مهر ۹۱)

«خانم رجوی ضمن ابراز احتراماتش از شما خواست که نامه‌اش در مورد مسألهٔ داراییهای ساکنان و ۱۰۰نفر باقیمانده در اشرف را به وزیر کلینتون برسانید.
از آن‌جا که خانم رجوی در این نامه وارد جزئیات نشده است، من صرفاً جهت اطلاع خود شما نکاتی را یادآور می‌شوم. هدف، جستجوی راه‌حل، جلوگیری از بحران و خشونتهای بعدی و آشناکردن شما، با ارزیابی و نگاه ما به بن‌بست کنونی است:
به‌خوبی می‌دانید که سیاست رسمی و اعلام‌شدهٔ دولت عراق تحمل‌ناپذیرکردن شرایط زندگی برای اعضای سازمان مجاهدین خلق ایران و وادارکردن آنها به تسلیم در برابر رژیم ایران است. این سیاست از سال۲۰۰۹ با سلسله‌یی از حملات همراه بوده است: با ۵۰کشته، ۱۲نفر که در اثر فشارهای محاصرهٔ همه‌جانبه درگذشتند و مجروح یا مصدوم‌شدن ۱۱۳۱نفر، یعنی بیش از یک‌سوم ساکنان.
تنها در قتل‌عامهای ژوئیه۲۰۰۹ و آوریل۲۰۱۱ دولت عراق بیش از ۱۲میلیون دلار اموال ساکنان را ربود. از فوریه تا آوریل۲۰۰۹ ما به نشانهٔ حسن‌نیت حدود ۱۰میلیون دلار تأسیسات و تجهیزات و ساختمان به نیروهای عراقی هدیه کردیم که اسناد آن موجود است.
آقای مالکی همیشه برای سرکوب ساکنان، به نامگذاری تروریستی توسط شما استناد می‌کرد اما هم‌زمان با لغو این نامگذاری، در سایت رسمی نخست‌وزیری عراق اعلام کرد در مورد سازمان مجاهدین خلق ایران چیزی فرق نخواهد کرد و موضع دولت او در قبال این سازمان "ثابت" باقی می‌ماند که تأکیدی است بر همان سیاست تحمل‌ناپذیرکردن زندگی...
آقای کوبلر به‌کرات در محافل خصوصی و به دوستان مشترک ما این اتهام شرم‌آور

Letter
M. Mohaddessin
Sent: Saturday, October 13, 2012 7:01 PM
To: Fried, Daniel

October 13, 2012
Dear Ambassador Fried,
While expressing her best regards, Mrs. Rajavi asked that you would relay her letter regarding the issue of property of the residents and the remaining 100 residents of Ashraf to the attention of Secretary Clinton.
Since Mrs. Rajavi's letter has not dealt with details, just for making you familiar with the situation, I would remind some points. The sincere objective is to search for a solution, to prevent a crisis and violence in the future, and to make you familiar with our assessment and perspective on the

1. You a
conditions
Iranian regi
resulted in
comprehen
wounded. (
million of th
provided so
good will ge
2. Despit
Iraq, leaving
have to impo
As such, the
about $7 mil
Mr. Maliki al
simultaneous
site of the Ira
of his governi
reiterating th
3. In privat
repeated this
though the pr
by Saddam H
This is while o
his documents
take part in an
But he constar
believe the all
the clerical reg
million dollars
The reality is th
those in the PN

PMOI paid for all of its expenditures since its entering into Iraq in 1986 until the 2003. As a case in point, I would like to remind that on December 12 ,2002, the Iraqi Ministry of Trade issued a verification that the People's Mojahedin Organization of Iran had imported at its own expense a total of 3500 cars of various make to Iraq over the previous year .
The reason for Mr. Maliki's refusal to respond to lawyers, and courts on his allegations against our movement is the documents that we posses on the assistances and helps that the Iranian regime has provided to his party. This includes requests for ammunition and weapons from the IRGC Qods Force Command even one year after the overthrow of the former Iraqi Government. I have attached one example of such requests dated May 19,
20
re
te
cc
4.
p
n
ir
a
t
r
l

6. In his October 11 email
"the GOI only allows the sale
detachable) if legally owned
All of the ominous and illegal
from their property and to pl
sentence and unfortunately
after 10 months of negotiati
any progress. Rather, we are
that the GoI is determined t
the facilitator for it. This is w
regard to other issues, such

11. Denying the residents from their rights to their immovable and detachable properties that they had built over the past 26 yours with their own resources, energy and creativity, not only contradicts the Iraqi laws but also it is in violation of international laws, therefore the residents would not accept.
12. The right of the residents of

and moveable properties has
rticles:
own materials and matters or
ty, based on claim or law; and
can pay for the price of land
structure then the owner of
he the owner."
uild a structure on someone
ere is no agreement on the
nd cannot ask for the
does not wish to destroy it
uit it."
s held it for a period of time,

for moveable properties
other than Iraq intends to
the term "if legally owned"
he residents' properties
the owner of any property

ment of Iraq and in
nal and Iraqi laws he is
lp to our properties! That

f his belongings from his
n of the universal
es too that a property

wer for ignoring the
ctober 10 email he is
ths have passed since
e the time that all
N High Commissioner
efore expecting the
suing, is not an option

t to justify the
their fundamental
ified it, depriving the
perties by the
s.
e of transfer to the
has written to us

numerous times and has promised us verbally that he would resolve this issue through his influence in Germany. Mr. Kobler wrote us on May 19: "We concentrate our energies on resettlement in third countries. Consuls of some member states were already at liberty, others will follow. I am working hard with the German government, ms suessmuth and Mr. Verheugen whom I copy, and others both in Germany and in other countries of Europe and the US are doing their utmost to convince their governments to accept liberty residents after the RSD."
On August 18 he told me in our telephone conversation that: The resettlement process of 280 resident with German link has been started to go to Germany. He even sent a message that at first stage 130-140 has been accepted and their interviews will start by the end of August. He also sent a message through Mrs. Sussmuth, the former President of German Bundestag that for security reasons the residents accept to go to the hotel where the German consular staff are residing. But two months has passed and not only there is no news from German consular staff but also the UNHCR has informed the residents that Germany will not accept any of his own refugees!
16. You see, there has not been any serious movement for the resettlement of 3200 people. But on the other hand, based on reliable information received from inside Iranian regime, even in the case of resettlement of new PMOI members, the Iranian regime and the Government of Iraq are planning for conspiracies against for leaders or older members. It seems that the only solution is to work for declaring Camp Liberty as a refugee camp so that the Iranian regime and its Iraqi affiliates could not hide behind TTL title for the camp. It is obvious that this would facilitate and expedite the resettlement issue politically and legally.
Dear Ambassador Fried,
We are very much discouraged and distressed by Ambassador Kobler's approach especially towards the issue of the residents' properties. Regardless of any intentions he might have, his approach is serving the Government of Iraq and its policies therefore it is only complicating the issue. Our experience tells that we should not trust any word of Mr. Kobler. As for the case of properties the 3200 residents extremely need the money returned from the sale of their properties for the present and future, thus we call on US government to act and I believe declaring Camp Liberty a refugee camp will be much helpful in recognizing the rights of the residents.
Best regards,
M. Mohaddessin

اسناد استقلال و سرفزای مجاهدین و ارتش آزادی

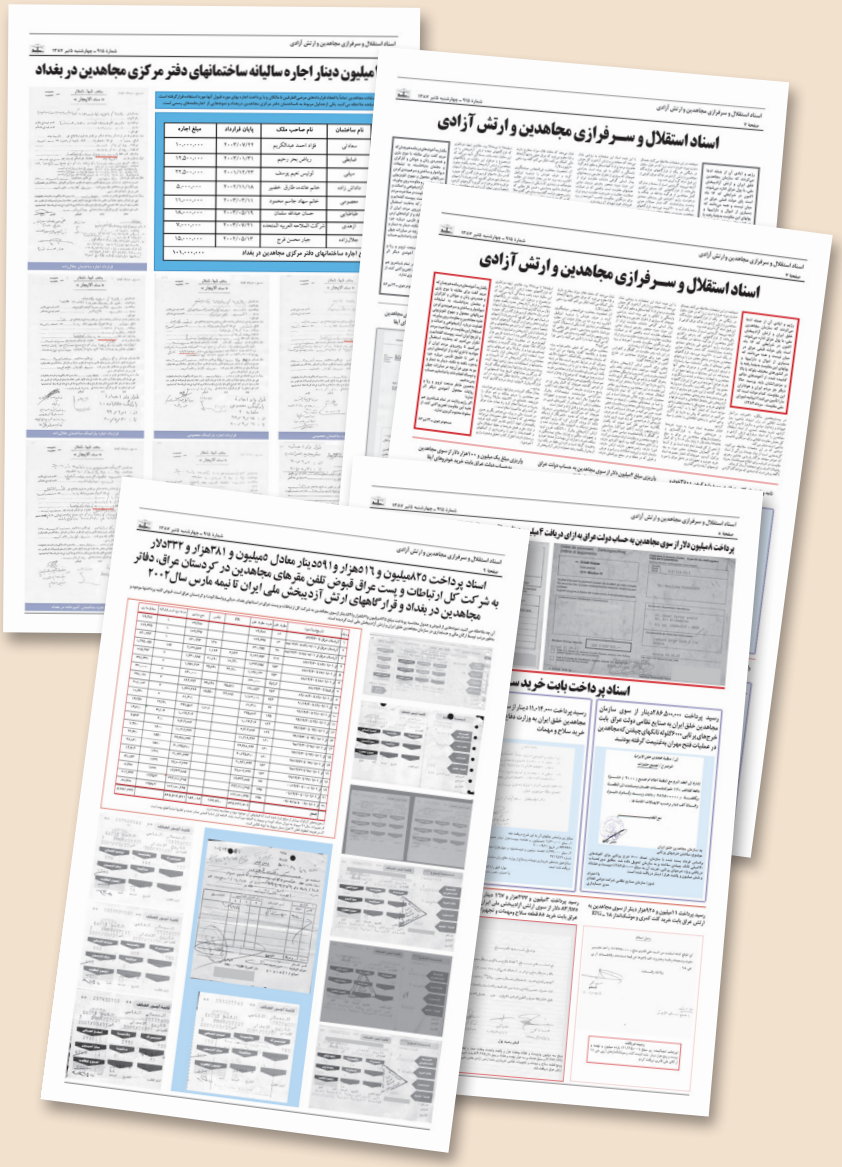

اسناد استقلال و سرفرازی مجاهدین و ارتش آزادی

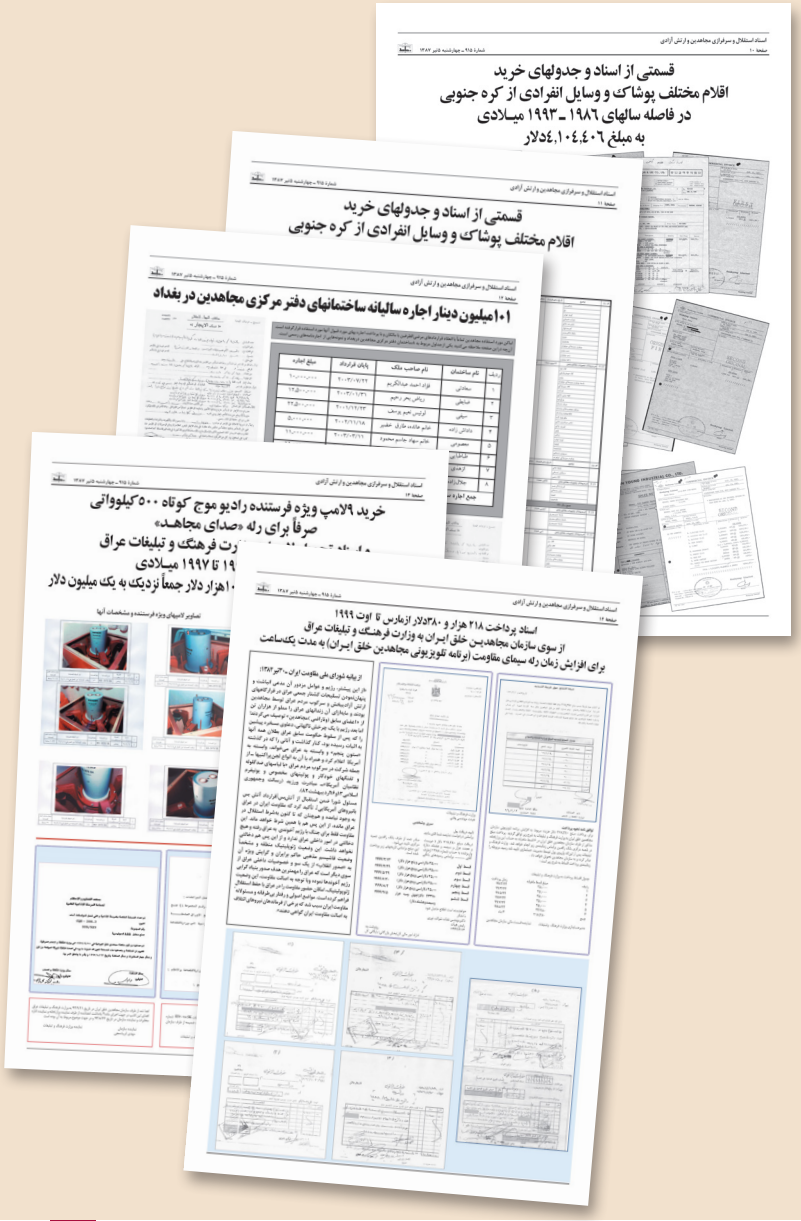

رژیم ایران و دولت عراق را تکرار کرده است که گویا اموال ساکنان اشرف متعلق به دولت عراق است زیرا با پولهای صدام حسین خریداری شده است!
این درحالیست که تاکنون حقوقدانان و وکلای ما دهها بار از مالکی خواسته‌اند در برابر انواع و اقسام اتهاماتی که به ما وارد می‌کند، از جمله اسناد خود را ارائه کند یا در همین خصوص به یک دادگاه بین‌المللی یا کمیسیون بین‌المللی حقیقت‌یاب انساندوستانه بیاید، اما او پیوسته امتناع می‌کند (اسناد موجود است).
اگر اتهامات رژیم ایران و رله کنندگان عراقی آن را باور کنیم، به‌تازگی در ۱۹اکتبر۲۰۱۲ رژیم ملایان در روزنامهٔ قدس ادعا کرد که سازمان مجاهدین خلق ایران از آمریکا ۲۵۰میلیون دلار دریافت کرده است!
حقیقت این است که طبق انبوه اسناد منتشرشده (از جمله در نشریهٔ سازمان مجاهدین خلق ایران در ۲۵ژوئن۲۰۰۸) و اسناد منتشرناشده، سازمان مجاهدین خلق ایران از زمان ورود به عراق در ۱۹۸۶ تا ۲۰۰۳ تمام هزینه‌هایش را خودش پرداخت کرده است. به‌عنوان نمونه یادآوری می‌کنم که در ۱۲دسامبر وزارت بازرگانی عراق تأییدیه‌یی صادر کرد که سازمان مجاهدین خلق ایران با هزینهٔ خود تعداد ۳۵۰۰ خودرو از انواع مختلف طی سال قبل به عراق وارد کرده است.
علت امتناع آقای مالکی از پاسخگویی به وکلا و دادگاهها در مورد اتهاماتش علیه جنبش ما اسنادی‌ست که ما دربارهٔ کمکهای رژیم ایران به حزب او در دست داریم از جمله درخواست سلاح و مهمات تا یک سال بعد از سقوط رژیم قبلی عراق از فرماندهی نیروی قدس که یک نمونهٔ آن را به‌تاریخ ۱۹مه ۲۰۰۴ برایتان ضمیمه می‌کنم.
در این سند به‌وضوح از برخی وزرای کنونی مالکی اسم برده شده که نیازهای تسلیحاتی خود را با فرماندهان سپاه تروریستی قدس کتبا در میان گذاشته‌اند.
من هم‌چنین خبر قابل توجه آسوشیتدپرس به‌تاریخ ۱۱ژوئن۱۹۸۷ در مورد شراکت حزب آقای مالکی در حملات انتحاری علیه منافع آمریکا را برایتان ضمیمه می‌کنم.
به دلایل کاملاً واضح و قابل فهم، شما همیشه ما را در حل مشکلات از جمله

اسناد درخواست سلاح وکمک از سپاه قدس توسط عناصر حزب مالکی

AP Associated Press

June 11, 1987

Revolutionary Guard, Iraqi Dissident Group Threaten U.S.

NICOSIA, Cyprus - An Iranian Revolutionary Guards leader boasted Thursday that his fast gunboats could and would destroy any American warship that tried to attack islands off his nation's coast.

Earlier, a Tehran-based Iraqi dissident group warned it would launch suicide operations against Americans if they carried out attacks in the Persian Gulf, Tehran radio reported.

Guards deputy commander Alireza Afshar derided as a "bluff" claims by U.S. officials that they could destroy Iranian land-to-ship missiles installed at the vital Strait of Hormuz.

Afshar, quoted by the state-run Islamic Republic News Agency in a dispatch monitored in Nicosia, said his gunboats could destroy the intruding warships even from a long distance.

"If the Americans try to land forces on Iranian and Persian Gulf islands, and in Iranian bases, the

مسألهٔ اموال به کوبلر ارجاع می‌دهید و از جمله در ایمیل دو روز پیش خودتان در مورد اموال به من توصیه کرده‌اید که با آقای کوبلر همکاری کنیم. اگر او بیطرف می‌بود و بین ما و دولت عراق قرار داشت بسیار استقبال و با او همکاری می‌کردیم و هیچ نیازی هم نبود که وقت شما را بگیریم. ما از ابتدا کارمان با آقای کوبلر را با همین روح شروع کردیم و برای رسیدن به تفاهم با او، از بسیاری از حقوقمان صرف‌نظر کردیم. ۹ملاقات طولانی خانم رجوی با ایشان در همین چارچوب بود، اما متأسفانه همهٔ اینها نتیجهٔ عکس داد. او متأسفانه عمدتاً در طرف دولت عراق و رژیم ایران بازی می‌کند.

آن‌چه بیش از هر چیز آزاردهنده و غیرقابل قبول است، ارتباطات کوبلر و ملاقاتهای مستمر او با سفیر رژیم ایران در عراق و هماهنگیهای او با رژیم ایران دربارهٔ پروندهٔ اشرف و لیبرتی است. اظهارات ۶اکتبر سفیر رژیم ایران در عراق که شما به‌خوبی از ماهیت او مطلعید حقیقتاً ما را شوکه کرده است. دانایی‌فر در مصاحبه با تلویزیون دولتی رژیم در پاسخ به بازاسکان ساکنان لیبرتی گفت: «من امروز جلسه‌یی را با آقای کوبلر، نمایندهٔ سازمان ملل، که مسئول این پرونده در بغداد است داشتم. بحثهای مفصلی توی این زمینه داشتیم و توقعات ما در این جلسه مطرح شد...

این در حالیست که کوبلر بعد از اعتراضات گستردهٔ ما به آن‌چه فالح فیاض از قول او در همین‌باره گفته بود، روز ۱۵ژوئن به خانم رجوی نوشت: "من به‌صراحت یک‌بار دیگر به شما هم تأکید می‌کنم که به‌عنوان نمایندهٔ ویژهٔ دبیرکل، وارد مذاکره با دولت ایران در مورد سرنوشت ساکنان کمپ اشرف و کمپ لیبرتی نشده‌ام و نخواهم شد".

او هم‌چنین در اطلاعیهٔ ۲۳ ژوئن خود اعلام کرد که "دولت عراق تنها طرف مذاکرهٔ یونامی در مورد آیندهٔ ساکنان کمپ اشرف و کمپ حریه است".

ما نمی‌توانیم بپذیریم کوبلر با قاتلان ما در مورد سرنوشت ما گفتگو کند. بنابراین تا این مسألهٔ حل نشود و کوبلر به‌وضوح و علناً روشن نکند که بین او و سفیر رژیم ایران دربارهٔ سرنوشت اعضای سازمان مجاهدین خلق ایران چه گذشته است ما

letter to mme rajavi
Martin Kobler [kobler@un.org]
Sent: Friday, June 15, 2012 14:00 PM
To: M. Mohaddessin

Dear Mme Rajavi,

Further to my letter I addressed to you earlier yesterday, expressing my profound disappointment over the response to my proposal for an urgent meeting with you, I wish to refer in detail to those matters you say need to be addressed for you to receive me.

I am ready to respond to the matters you raised in order that we may sit together at the earliest convenience to find an exit from the regretful and dangerous stalemate we are witnessing since 5 May, 2012.

1. I realize that my visit to Teheran has created resentment on your side. I have repeatedly emphasized to Mr. Mohaddessin that the visit was conducted in the framework of unamis regional mandate given by the security council of the united nations (res 1770). these visits have been conducted by my predecessors also. i also emphasised to Mr. Mohaddessin that there were no negotiations whatsoever with the Iranian side about the fate of Ashraf or Liberty residents.

Dear Mme Rajavi,

I can unequivocally once again confirm also to you, that as SRSG I have not and I will not engage in negotiations with the government of Iran about the fate of the residents of camp ashraf and camp liberty. I will continue to stress that the principle of non-refoulement will be respected and no one will be involuntarily repatriated to Iran. UNAMI treats the issue of the camp residents as a purely humanitarian matter and firmly objects to politicizing it.

2. I equally state that the monitoring reports, including the report of may 27 th are distributed to a limited number of persons and institutions. it is clearly marked on every page, that the reports are --not--- for distribution. They are distributed within the United Nations, the Government of Iraq (as the signatory of the memorandum of understanding) and shared with embassies of possible resettlement countries in Europe and with the US, who finance the operation. the costs the international community bears amounts to 39 million dollars.

The monitoring reports can also be distributed to other interested stakeholders upon their request. I personally authorize every single case of distribution under this category. I authorize occasionally the distribution to your supporters in europe.

Mme Rajavi, ... not share these reports with the Iranian side, neither in

UNAMI
United Nations Assistance Mission for Iraq

Home • Site Map • Contact Us • Login English | **Mission Time:** 09:56:29, Sunday, 24 Jun 2012

ABOUT UNAMI
- Mandate
- Mission Leadership
- Background (Mandate)
- Facts and Figures
- Security Council Resolutions
- Reports of the Secretary-General
- Job Opportunities
- Map
- UN in Iraq

ACTIVITIES
- Political and Constitutional Affairs
- Human Rights
- Electoral Assistance
- Development and Humanitarian Support

COMMUNICATIONS CENTER
- Media Contact
- Press Releases
- Press Statements
- Speeches & Stories
- UNAMI Newsletter
- For Iraq Magazine
- Photo Gallery
- Video
- UN News Centre
- UN Multimedia
- UN Webcast

RESOURCES
- UN Home Page

FEATURED NEWS

Enter Keyword(s)

Kobler Urges for Cooperation to Complete the Relocation of the Remaining Residents of Camp Ashraf

Baghdad, 23 June 2012 -- Almost six months have passed since the Memorandum of Understanding was signed between UNAMI and the Government of Iraq to peacefully relocate the residents of Camp New Iraq to Camp Hurriya. So far almost 2,000 residents have been relocated to Camp Hurriya in a peaceful and orderly way, with only 1,200 remaining. عربي

"On this occasion, I would like to thank both the Government of Iraq and the residents for their cooperation," SRSG Kobler said. "It is important to complete the relocation in the coming weeks. I count on the constructive spirit of all sides."

Under the Memorandum of Understanding (MoU), the UN is committed to provide 24/7 human rights monitoring and UNHCR processes. "About 70 UN personnel are currently involved in monitoring the relocation process and the human rights situation in Camp Hurriya, and in interviewing the residents. I would like also to take this opportunity to extend my deep gratitude to all UN personnel involved, who are working under difficult circumstances," SRSG Kobler said.

SRSG Kobler reiterated that the Government of Iraq is the only negotiating partner of UNAMI on the fate of the residents of Camp Ashraf and Camp Hurriya. He will continue to stress that, under the MoU, the principle of non-refoulement will be respected and no one will be involuntarily repatriated.

SRSG Kobler will continue to urge the Government of Iraq to respond positively to the residents' legitimate and reasonable demands with respect to humanitarian issues, in accordance with international humanitarian and human rights law. All must cooperate to complete promptly the movement of residents from Camp Ashraf to Camp Hurriya.

Reminding the Government of Iraq of its responsibility for the safety and security of the residents, as stated in the MoU, SRSG Kobler strongly urges the Government of Iraq not to resort to non-peaceful means.

The United Nations, as an impartial facilitator, reminds all parties that it will remain a partner in a peaceful and voluntary process. "This position on peaceful relocation is not subject to compromise," Mr. Kobler said.

SRSG Kobler said that it is crucial that the international community speed up their efforts to resettle the residents outside Iraq. These efforts are urgently needed.

Article List

<< Previous Article Next Article >>

PRINT SHARE

هیچ اعتمادی به او نداریم.
کوبلر در ایمیل ۱۱اکتبر در مورد مسألهٔ اموال ساکنان می‌نویسد: "دولت عراق فقط به فروش اموال منقول اگر قانوناً ساکنان صاحب آن باشند، اجازه می‌دهد (و نه اموال غیرمنقول و قابل جداسازی)"
تمام نیت شوم و غیرقانونی حکومت عراق برای محروم‌کردن ساکنان اشرف از اموالشان و به‌سرقت‌بردن آنها در این جمله فرموله و خلاصه شده و متأسفانه آقای کوبلر هم این موضوع را به‌عنوان یک حق طبیعی دولت عراق به ما منتقل می‌کند.
به این ترتیب پس از ۱۰ماه گفتگو با آقای کوبلر در مورد اموال، نه‌تنها پیشرفتی نکرده‌ایم بلکه به‌عقب رفته و همهٔ شواهد حاکی از اینست که دولت عراق مصمم است اموال ساکنان را سرقت کند و در این میان، کوبلر نقش تسهیل‌کننده را ایفا می‌کند. درحالی‌که در ۲۸دسامبر۲۰۱۱ به ساکنان نوشت: "در مورد سایر موضوعات، مانند داراییها و مایملک، ما به گفتگوها برای رسیدن به یک راه‌حل که به حقوق ساکنان بر مایملکشان به‌نحو سازمانیافته‌یی براساس قانون عراق احترام بگذارد، ادامه می‌دهیم".
ما بارها از کوبلر خواستیم از سازمان جهانی مهاجرت به‌طور رسمی درخواست کند وارد حل مسألهٔ اموال ساکنان شود که متأسفانه اقدام مؤثری نکرد و صرفاً برای یک مقام محلی سازمان جهانی مهاجرت نوشت مخالفتی با دخالتش در مسألهٔ اموال اشرف ندارد، به‌شرطی که با دولت عراق هماهنگ کند! بارها از او خواستیم از دولت عراق بخواهد به تجار عراقی اجازه بدهد که برای خرید اموال ساکنان وارد اشرف شوند، به هیچ نتیجه‌یی نرسیدیم.
ما ۷ماه پیش، در ۲۶مارس۲۰۱۲ نیز از طرف خانم رجوی برای او نوشتیم: "اگر دولت عراق تفاهم نشان بدهد ما می‌توانیم اشرف و ساختمانها و تأسیسات آن را به سازمان ملل یا سفارت آمریکا بسپاریم تا بعداً با توافق وکلای طرفین به کمپانیهای ذیعلاقه فروخته شود یا اجاره داده شود و پول آن تدریجاً به ساکنان لیبرتی برای مخارج آنها در لیبرتی و انتقال به کشورهای دیگر برگردانده شود".
این را روز بعد به شما نیز اطلاع دادم و بعدها نیز بارها در ملاقاتها و تماسهای

تلفنی به آقای کوبلر یادآوری کردم.
شما در جریان مسألهٔ تاجر عراقی وابسته به ارگانهای امنیتی هستید که به‌سرعت معلوم شد تنها وسیله‌یی برای ممانعت از فروش اموال و به‌سرقت‌بردن آنها توسط دولت عراق یا تصاحب آنها به بهای اندک است. از نظر حقوقی این قرارداد از همان هفته‌های اول ملغی بود و وکیل ساکنان در ۶ اوت این موضوع را به‌طور رسمی به تاجر ابلاغ کرد. اما به اصرار آقای کوبلر و آقای نجار ما به گفتگو با این تاجر ادامه داده و از جمله نمایندگان ما در ملاقات ابتکاری آقای کوبلر در لندن در ۲۰سپتامبر شرکت کردند. نتیجه از پیش روشن بود و آقای ویلیام بوردون، وکیل سرشناس فرانسوی که در این ملاقات حضور داشت به کوبلر نوشت: "همان‌طور که ما در ملاقات بر آن تأکید کردیم، ما از آن نگران هستیم که یونامی تحت رهبری شما در این رابطه نقش منصفانه و بیطرفانه ایفا نمی‌کند. در کمال تعجب همان‌طور که ما در جریان ملاقات ابراز کردیم شما از موضع تاجر چندین بار دفاع کرده و ما این برخورد یونامی را مغایر با نقش بیطرفانه که به‌عهدهٔ آن می‌باشد و شما به‌طور دقیق در آغاز ملاقات روی آن تأکید کردید در نظر می‌گیریم".
ما در همان ملاقات به آقای کوبلر اطلاع دادیم و متعاقباً برای او نوشتیم و تلفنی نیز اطلاع دادیم که یک کمپانی انگلیسی، قراردادی در مورد اموال منقول و غیرمنقول با ساکنان اشرف بسته است و خواستار این شدیم که نمایندگان آن بتوانند برای اجرای قرارداد وارد اشرف بشوند. اما هیچ اقدامی در این زمینه انجام نشده است.
نفی حق ساکنان اشرف بر اموال غیرمنقول و به طریق اولی اموال قابل تفکیک، که در طول ۲۶سال با سرمایه و انرژی و ابتکار خودشان ساخته شده، هم با قانون عراق و هم با قوانین بین‌المللی در تعارض است و چیزی نیست که ساکنان به آن رضایت بدهند.

حقوق ساکنان اشرف بر اموال غیرمنقول در اشرف به‌طور دقیق در قانون مدنی عراق در نظر گرفته شده است. لطفاً به چند ماده توجه کنید:

مادهٔ ۱۱۲۰: "اگر کسی با مواد و مصالح خود روی زمینی که ملک دیگری است با ادعا و دلیل قانونی ساختمان و تأسیسات بسازد یا درخت بکارد و قیمت اشیای ایجاد شده بیشتر از قیمت زمین باشد سازنده می‌تواند با پرداخت قیمت زمین، صاحب و مالک آنها گردد و اگر قیمت زمین کمتر از قیمت اشیای ساخته‌شده نباشد صاحب زمین می‌تواند با پرداخت قیمت اشیای ایجادشده مالک آنها گردد".
مادهٔ ۱۱۲۱: "اگر کسی با مواد و مصالح خود روی زمینی که ملک دیگری است با اجازهٔ او تأسیسات بسازد و بین آنها بر سر تعیین‌تکلیف تأسیسات ایجادشده توافقی نشده باشد، صاحب زمین نمی‌تواند درخواست نابودی تأسیسات ایجادشده را بنماید و اگر صاحب تأسیسات، طالب ازبین‌بردن آن نباشد، باید قیمت تأسیسات ایجادشده به او داده شود".
ماده ۱۱۶۵: "کسی که با حسن‌نیت مالی را در دست دارد برای مدتی که آن مال در دست او بوده است مالک افزوده‌ها و بهره‌هایی است که از آن حاصل شده است".

آقای کوبلر در مورد اموال منقول هم شرط می‌گذارد که در صورتی متعلق به ساکنان محسوب می‌شود، که به‌طور قانونی مالک آن شده باشند. او در همین رابطه از یک لیست تأییدشده توسط حکومت عراق صحبت می‌کند. معنای واقعی، چیزی جز این نیست که عراق درصدد است اموال منقول را هم به بهانه‌های واهی تصاحب کند. مقصود حکومت عراق از عبارت "در صورتی‌که به‌طور قانونی مالک آن باشند"، سرقت اموال است. شما به‌خوبی می‌دانید که در هر کشور متمدنی، مالک هر مال کسی است که آن را در تصرف دارد، مگر این‌که خلاف آن ثابت شود.
بنابراین شگفت‌انگیز است که کوبلر در پشت دولت عراق سنگر گرفته و برخلاف اصل برائت و برخلاف تمام قوانین بین‌المللی و قوانین عراق از ما می‌خواهد و به‌عنوان "تسهیل‌کننده" می‌نویسد که باید مالکیت خود را بر اموالمان اثبات کنیم! به همین خاطر من در ۴ اکتبر به او نوشتم: "این به همان اندازه غیرمنطقی

است که کسی اموال شما را از خانه‌تان به سرقت ببرد و وقتی شما به او اعتراض می‌کنید از شما اسناد مالکیت بخواهد. این به‌وضوح نقض اصل جهانشمول برائت است. مادۀ۱۱۴۷ قانون مدنی عراق نیز تصریح می‌کند که مالک یک دارایی کسی است که آن دارایی را در اختیار دارد مگر خلاف آن ثابت شود".

از سوی دیگر طبق اطلاعات موثق از داخل رژیم ایران، حتی در صورت بازاسکان اعضای جدید سازمان مجاهدین خلق ایران، رژیم ایران و حکومت عراق برای رهبران و اعضای قدیمی توطئه‌هایی در سر می‌پرورانند.

ما واقعاً از کارکردهای کوبلر به‌ویژه بر سر مسألۀ اموال ساکنان، کلافه و مأیوس هستیم. کارکرد او در این زمینه متأسفانه مستقل از هر نیتی که داشته باشد، تماماً در خدمت دولت عراق و سیاستهای آن است و تنها مشکلات را پیچیده‌تر می‌کند. تجربۀ ما می‌گوید که به هیچ‌یک از حرفهای کوبلر نمی‌توان اعتماد کرد. به این خاطر است که ما در موضوع اموال که ۳۲۰۰نفر قویاً به پول آن برای حال و آیندۀ خود نیاز دارند خواهان اقدام دولت آمریکا هستیم».

فصل چهاردهم

مضمون جنگ
اموال در اشرف
و داستان مسخرهٔ سپردن
فروش داراییها به حکومت
عراق
توسط سازمان ملل
و آمریکا

در تاریخ ایران، موضوع اعطای امتیاز تنباکو و نفت به انگلستان از جانب ناصرالدین شاه و فتوای تحریم تنباکو توسط میرزای شیرازی که نخستین عقب‌نشینی را به استبداد سلطنتی تحمیل کرد، امر شناخته‌شده‌یی است. کمااین‌که در زمان مصدق بزرگ نیز نهضت ملی با ملی‌کردن نفت گره خورده بود.
در یک رویکرد اکونومیستی و اقتصادگرایانهٔ محض، نفت و تنباکو چه اهمیتی دارند که مردمی به‌خاطر آن به‌پاخیزند و جان ببازند؟ اما اصل موضوع، بر سر استقلال و حاکمیت و آزادی یک ملت بود.
مضمون جنگ اموال در اشرف نیز برای مجاهدین و ارتش آزادیبخش ملی، صرف‌نظر از هر نتیجه‌یی، از یکسو استقلال جنبش مقاومت و از سوی دیگر ضدتسلیم، به‌معنی ایستادگی و نبرد در برابر فاشیسم دینی و قزاقان دست‌نشاندهٔ آن بوده است.
از این منظر، ارجاع موضوع فروش اموال و داراییهای مجاهدین از سوی آمریکا و سازمان ملل به حکومت عراق، ادامهٔ همان بازی ارتجاعی و استعماری علیه مقاومت و جنبش آزادیبخش یک خلق در زنجیر و گرفتار چنگال ولایت‌فقیه بوده است. بازی خونینی که از بمبارانهای قرارگاههای ارتش آزادیبخش، بدون این‌که مجاهدین طرف متخاصم جنگ باشند، آغاز شده و تاکنون با قتل‌عامها و حملات متعدد و سیلی از اتهامات و برچسبها و بمباران صوتی و قلمی علیه مقاومت و ارتش آزادی

از جانب مأموران و جیره‌خواران و تحت‌الحمایگان رژیم ادامه دارد. در این‌جا هم اصل موضوع، وفاداری و ایستادگی بر سر آزادی و حاکمیت یک ملت و جایگزین دموکراتیک برای استبداد دینی است.

پیشنهاد معاون کوبلر دربارهٔ اموال و قبول آن از سوی مجاهدین

اقدامات مغرضانه و تهدیدها و نامه‌نگاریهای مستمر کوبلر در تمام سال۲۰۱۲ برای بالاکشیدن اموال و داراییهای مجاهدین به‌سود رژیم آخوندی و حکومت دست‌نشاندهٔ عراق ادامه داشت. هدف او فراتر از اموال، وادارکردن مجاهدین به تسلیم در برابر مالکی و اربابش در تهران بود. اما وقتی سرش به سنگ خورد و ایستادگی مجاهدین را دید، جانشین و معاون خود جورجی باستین را جلو فرستاد.

باستین در تماس تلفنی با نمایندهٔ ساکنان اشرف و لیبرتی در خارج از عراق در روز ۴آذر۹۱ (۲۴نوامبر۲۰۱۲) پیشنهاد کرد:

«برای خروج از بن‌بست کنونی موضوع اموال، یک هیأت از وکلای بین‌المللی ما و دوستان آمریکایی، یا یک شخصیت آمریکایی به‌عنوان میانجی، به عراق بیایند و با دولت عراق و سازمان ملل و سفارت آمریکا و مقامات آمریکایی به یک توافق مشترک در این موضوع برسند».

مجاهدین این پیشنهاد را پذیرفتند و سناتور توریسلی را به‌عنوان نمایندهٔ قانونی خود معرفی کردند و بلادرنگ آن را به دبیرکل سازمان ملل و معاون او و هم‌چنین به وزارت خارجهٔ آمریکا در نامه‌های متعدد اطلاع دادند. سناتور توریسلی نیز آمادگی خود را برای سفر به بغداد، همراه با تیم وکلا و بازدید از اشرف و تحویل‌گرفتن قانونی اموال و دارایی‌ها اعلام کرد.

اما حکومت عراق که گمان نمی‌کرد مجاهدین این پیشنهاد را بپذیرند، از دادن

از چپ: عباس داوری، مهدی براعی، استیون اشنیبام، رابرت توریسلی، بهزاد صفاری، جواد برایی

ویزا به سناتور توریسلی و تیم وکلا خودداری کرد. سرانجام بر اثر چند هفته نامه‌نگاری و مراجعات و اعتراضات مکرر، حکومت عراق به سناتور توریسلی و فقط یکی از حقوقدانان (استیون اشنیبام) ویزای ورود داد و آنها به درخواست مجاهدین در شب اول ژانویه سال۲۰۱۳ با مرارت بسیار و چند بار تعویض پرواز، خود را از واشینگتن به بغداد رساندند.

اما مالکی و فالح فیاض و دیگر مقامات عراقی بالکل از ملاقات با آنها و واردکردن آنها در موضوع اموال سرباز زدند. آنها حتی اجازه نیافتند به اشرف بروند و از اموال و دارایی‌ها بازدید کنند. دیدار با صاحبان اموال در لیبرتی نیز برای آنها ممنوع شد و تنها توانستند دو ساعت با نمایندهٔ ساکنان و مشاوران حقوقی در بیرون از دیوارهای لیبرتی دیدار و گفتگو کنند.

در این اثنا معاون کوبلر، به اشارهٔ او، میزی را که خودش چیده بود، به‌کلی واژگون کرد و ادعا نمود سفر توریسلی و تیم وکلا از اساس به‌خاطر این بوده است که بیایند و یک وکیل عراقی را معرفی کنند و همهٔ کارها را به او بسپارند و پی کارشان بروند. درحالی‌که اگر هدف این بود، سفر سناتور توریسلی و تیم وکلای آمریکایی به بغداد موضوعیت نداشت و معرفی یک وکیل عراقی، با یک نامه هم

امکان‌پذیر بود. حکومت عراق هم می‌خواست هم‌چنان‌که با وکیل عراقی کمپانی انگلیسی برخورد کرده بود، با تهدید به دستگیری و شکنجه و ترور، وکیل عراقی را که تبعهٔ خودش است در چنگ گرفته و مواضع خود را به او دیکته کند یا کاری کند که مانند وکیل عراقی کمپانی انگلیسی، از ترس دیگر در اطراف مجاهدین و موضوع اشرف پیدایش نشود و از صحنه خارج شود و کنار بکشد. به‌خصوص که طبق دستورالعمل شورای وزیران مالکی به‌تاریخ ۱۷ژوئن۲۰۰۸ هر عراقی یا غیرعراقی که با مجاهدین در عراق هرگونه تعامل و حتی خرید و فروش کالا داشته باشد به‌جرم مراوده و کمک به تروریستها مجازات می‌شود.

در ۱۳سپتامبر۲۰۱۲ نیز وکیل مدافع شریف عراقی، اکرم نقیب که وکالت مجاهدین را برعهده داشت، جلو خانه‌اش به‌ضرب گلولهٔ تروریستها به‌شهادت رسید.

گزارش سفر سناتور توریسلی و پروفسور اشنیبام به عراق

۱ تا ۴ ژانویه ۲۰۱۳

مشروح گزارش سفر سناتور توریسلی و حقوقدان آمریکایی، پروفسور اشنیبام، به‌طور جداگانه منتشر شده است. آنها در این گزارش نوشته‌اند:

«این سفر با چیزی که انتظارش می‌رفت، بسیار متفاوت برگزار شد. هیچ عامل دولت عراق با ما ملاقات نکرد و به ما اجازهٔ بازدید از کمپ اشرف و لیبرتی داده نشد. ملاقات ما با افراد کمپ لیبرتی در خارج از محوطه انجام گرفت و حاضران در ملاقات، به ۷نفر از نمایندگان تعیین‌شده از سوی ساکنان محدود شد. ولی نتیجه‌گیری ما این بود و هم‌چنان هست که تصمیم درستی گرفتیم برای رفتن به عراق حتی اگر لازم بود در آستانهٔ سال نو برویم تا فقط حتی تمایل خودمان و ساکنانِ را برای حل عادلانهٔ این موضوع نشان بدهیم».

«ما کاملاً متوجه هستیم که دولت عراق هر نوع مانعی را برای رسیدن به یک

نتیجهٔ درست قانونی و منصفانه ایجاد خواهد کرد. ما نگران هستیم یونامی طوری عمل کند که این اقدام را مشروع جلوه دهد یا ادعاهای بی‌پایه را حمایت کند. ما انتظار داریم که یونامی موضعی بیطرفانه بگیرد».

«وکلای عراقی، هر چند مایل هستند که این وکالت را به‌عهده بگیرند و بر اصل ارائهٔ بهترین خدمات حقوقی به موکلانشان متعهد می‌باشند، ولی از تأثیرات احتمالی این کیس روی کارشان نگران هستند. آنها اشراف دارند که ممکن است از جانب دولت زیر فشار شدیدی بروند تا در زمینهٔ اموال غیرمنقول تسلیم بشوند و بپذیرند که ۱۰۰نفر از اشرف بروند. آنها هم‌چنین با نگرانی از عدم وجود اعتماد به استقلال قضاییه در عراق آگاه هستند که به گستردگی در رسانه‌ها منعکس شده است و در پارلمان هم راجع به آن گفتگو شده است. برای کاهش احتمال چنین فرآیند غیرقابل قبولی، ما قراردادی تنظیم کردیم که طبق آن وکلای عراقی هیچ حقی برای انجام مذاکره نداشته باشند که سازمان مجاهدین یا اعضای آن را بدون تأیید صریح و مکتوب ما متعهد سازد. به بیان دیگر، این قرارداد ما را و نه سازمان مجاهدین را، موکل این وکلا میسازد. وکلا از تلاشهای ما در این زمینه سپاسگزار بودند و متوجه بودند که راه‌حل ما برای حفاظت از آنها و هم‌چنین سازمان مجاهدین و اعضایش می‌باشد. آنها پذیرفتند که قرارداد را امضا کنند که قرار است بعد از برگشت ما به آمریکا برایشان ارسال شود. ترتیبات مالی به‌طور مستقیم توسط ساکنان صورت خواهد گرفت».

«قبل از این‌که ایالات متحده را ترک کنیم، به ما گفته شده بود که ما با مقامات ارشد عراقی و به‌احتمال زیاد با فیاض یا با معاون وی باکوس ملاقات خواهیم کرد، تا در مورد مسألهٔ اموال صحبت کنیم. وقتی رسیدیم، یونامی به ما گفت که فیاض با هیچ‌کسی که مجاهدین را نمایندگی کند، ملاقات نخواهد کرد به‌غیر از وکیل عراقی! و این‌که باکوس خارج کشور است. ما این عمل را در سطح خیانت می‌دانیم... اصرار دولت عراق بر این‌که فقط با وکلای عراقی کار کند عامل نگرانی عمیق می‌باشد. ما فی‌الواقع انتظار داریم که یونامی و دولت آمریکا، به دولت عراق توصیه کنند که چنین شرایطی غیرقابل قبول است».

«ایدهٔ رفتن به عراق را یونامی با نمایندگان ساکنان در خارج از عراق مطرح کرد. در چندین رفت و برگشت نامه قبل از مسافرت ما، چارچوب دیدار مورد توافق قرار گرفته بود. هیچ‌گونه ابهامی به‌هیچ‌وجه وجود نداشته است. ما قرار بود مقامات عراقی را ببینیم و تمامی اموال مجاهدین (از جمله اموال غیرمنقول) مورد بحث قرار بگیرند».

«با وجود شرایط پر از محدودیت و مسخره و دیدار بیرون از محل، ما با ۷نفر از ساکنان لیبرتی برای مدت دو ساعت ملاقات کردیم. آنها به‌طور قابل توجهی روحیهٔ بالایی داشتند، بسیار مرتب لباس پوشیده بودند و متمرکز و حواس جمع بودند...».

«تا آخرین لحظه، ما فکر می‌کردیم که دولت عراق برای ما امکان‌پذیر خواهد کرد تا از کمپ اشرف دیدار کنیم. هیچ دلیلی برای تغییر موضع مذکور (لغو دیدار از اشرف) ارائه نشد. سفیر باستین مطرح کرد که فکر می‌کند رفتن به اشرف خطرناک باشد...».

REPORT ON VISIT TO IRAQ
1-4 January 2013

Robert G. Torricelli
Steven M. Schneebaum

visited Iraq from 1 through 4 January 2013. As planned, the agenda for the trip was to identifying, interviewing, and retaining Iraqi counsel to advise on Iraqi meeting with Iraqi Government officials to discuss demand for compensation for **all** property the residents of Camps

retainer agreement makes us, not the MEK, the lawyers' clients: the lawyers are consultants to us in the context of seeking a comprehensive solution to the property dispute.
18-The lawyers were appreciative of our efforts in this regard, and realized that our solution protects them as well as the MEK and its members. They agreed to sign the retainer agreement, which is to be sent to them from the U.S. on our return. Financial arrangements will be made directly with the residents.
III. Legal Proceedings Outside Iraq
19-It does not follow, however, that we are without other legal strategies and tactics to deploy. The fact that the Iraqi Government's intentions are so clearly illegal in international law – as expropriation without compensation – gives rise to the possibility of identifying a forum in which its sovereign immunity can be overcome and the legality of the measures tested.

course, everyone understands that the unsettled a
the residents at risk.
26-In keeping with our position that communicat
summarize here the remainder of our conversation
a large part of our meeting. We did discuss the
present either in Iraq or elsewhere, including the n
VI. The Canceled Visit to Ashraf
27-Right up until the last minute, we thought that t
to visit Camp Ashraf, where one of us (RGT) has n
change of position. Amb. Busztin did volunteer t
residents were quite obviously disappointed, an
welcome that we missed. We considered the visi
no good reason to deny us, or the residents, that c
VII. The Conversation with the U.S. Ambassador
28-We spent two hours with Steve Beecroft, the U
only by Melissa Sweeney, a political officer not w
current were both on holiday leave.
29-The Ambassador began the meeting by presen
by the Iraqi Government. When we tried to lay
not argue, that he is not an advocate for either si
30-He began to see that our posture was measur
compromise. By the end of the meeting, h
intransigence. He did not offer to act as intermed
is clearly in regular contact with Fayad, and we a
different tone after our meeting.
31-Beecroft was strongly of the view that Kobler
were he to leave, there is no guarantee that his r
that the Maliki Government has been taking a nu
in Tehran. We spent quite awhile discussing the
East generally, and we both came away seeing h
of the future of Iraq and also Iran are surely be
Obama. He believes that the Iranian regime is in
32-One key point that the Ambassador made
substantial progress in resettling the MEK memb
Washington to overcome resistance to acceptan
the resistance is not principled, but comes from
and Homeland Security. He felt that our visibl
would serve two objectives: it would prime the
substantial numbers, and it would provide evid
wants to leave Iraq as soon as proper arrangem
believe that the MEK is committed to an orderl
that we and other friends of the MEK in Wash
observed the irony here: just a few months ago
organization, and now its principal representati
Government to make room for several hundred
VIII. Conclusion
33-There is obviously a great deal of work ye
resolution. The crux of the matter is to reach
property. Given UNAMI's current position, it is
to resolve this problem.

34-As far as we are concerned, the next steps seem clear enough. The Iraqi lawyers are in principle ready to introduce themselves to their Government, indicating our desire to move forward. However, it must be recognized that a final agreement will include compensation for all of the property of the MEK at Ashraf, including the immoveable property. There will be considerable pressure on them to consider the "six-point plan" to be the roadmap to follow, but the Government will be told that the lawyers' principals will not accept that. The residents have made it clear that such a solution is not acceptable to them either.
35-Since returning to the U.S., we have identified the Iraqi lawyers to Martin Kobler, and have asked him to inform us in writing that he has obtained Iraqi Government assurances of three things before we can move forward: (i) no retaliation or retribution for their activities; (ii) an understanding that negotiations are to be with us as principals and not with the lawyers; and (iii) acceptance that those negotiations, when they do occur, will be with respect to all property and not just the moveable assets. Before we move forward, we must have assurances on these points. Its willingness or unwillingness to agree will indicate whether the Government of Iraq really wants a solution.
36-What we are asking now is minimal. Everyone is aware of Iraqi law that criminalizes cooperation with the MEK. Protestations that such law does not apply to lawyers are simply indefensible: we have documents showing that Iraqi Government officials have applied that very law to the MEK's legal counsel in the past. Those documents have been provided to Kobler.
37-It is unfair to the Iraqi lawyers to ask them to argue to the Government for the terms of their own engagement. Yet to the extent that Fayad sees the lawyers' role as simply taking an inventory of cars and construction equipment, and then selling that material at a deep discount to some straw-man buyer, thus facilitating the voluntary withdrawal of the remaining MEK personnel at Ashraf, it is critical that he be disabused of the notion immediately.
38-At the same time, we come back from this trip very concerned about the vulnerable position of the people still at Ashraf. We understand their resolve, and we deeply respect it. We believe that initiation of the legal strategy outlined here helps to protect them. But we will not be content until a solution is reached that respects the rights of the MEK members, who have invested 26 years of life and labor in Ashraf, and which will permit them to leave with their heads held high, to resettle in other places where they can work to achieve the objectives of their organization in peace and freedom.
January 10, 2013

نامهٔ نمایندهٔ ساکنان به معاون کوبلر

۳ ژانویه ۲۰۱۳ (۱۴ دی ۹۱)

«من یک نسخه از پاسخ شما به آقای براعی را دریافت کردم. این کاملاً برخلاف تمام توافقاتمان است. این پاسخ تلاش می‌کند، سفر سناتور توریسلی و آقای اشنیبام را درست علیه هدف واقعیش که حل‌وفصل تمامی اموال ساکنان اعم از منقول و غیرمنقول بود، برانگیزد. آن‌هم درحالی‌که آنها از بازدید لیبرتی محروم شدند، از سفر و بازدید اشرف محروم شدند، هیچ مسئول عراقی در کار نبود و تنها با کسانی صحبت کردند که با اکثرشان می‌توانستند در آمریکا یا اروپا نیز صحبت کنند. به‌نظر می‌رسد طرحی برای سوءاستفاده از این سفر در راستای سلب مالکیت از ساکنان وجود دارد.

هم‌چنان‌که پیش از این بارها برای دبیرکل و شما و آقای کوبلر نوشته‌ام، طرح ۶ماده‌یی (کوبلر و حکومت عراق) طرح سرقت و سلب مالکیت منظم و سریع از ساکنان است و هیچ‌کس آن را نمی‌پذیرد. شما هم پذیرفته بودید که این طرح باید به کناری گذاشته شود. من بار دیگر تکرار می‌کنم، موضوع اموال منقول و غیرمنقول غیرقابل تفکیک است و باید با یکدیگر حل شود و مسئولیت حل‌وفصل اموال به‌عهدهٔ سناتور توریسلی است و وکلای عراقی تنها تحت دستور و کنترل او کار خواهند کرد. جهت یادآوری به چند نکته از مکاتبات و گفتگوهای قبلی‌مان توجه کنید:

شما در تماس تلفنی ۲۴نوامبر۲۰۱۲ پیشنهاد کردید: "برای خروج از بن‌بست کنونی موضوع اموال، یک هیأت از وکلای بین‌المللی، دوستان آمریکایی ما، یا یک شخصیت آمریکایی به‌عنوان میانجی، به عراق بیایند و به یک توافق مشترک با دولت عراق و سازمان ملل و سفارت آمریکا و مقامات آمریکایی در این موضوع برسند".

من بر این اساس در ۲۹نوامبر نوشتم: "نمایندهٔ قانونی ما در گفتگوها دربارهٔ اموال ساکنان اشرف، در این مرحله، سناتور رابرت توریسلی است و دو وکیل که به او

در زمینه‌های حقوقی کمک می‌کنند، وی را همراهی می‌کنند. این گفتگوها باید بدون قید و شرط و شامل همهٔ اموال منقول و غیرمنقول بشود".

در ۲دسامبر هم برای شما نوشتم: "تا زمانی که همهٔ آنها فروخته شود، به‌عهدهٔ سناتور توریسلی خواهد بود و ۱۰۰تن ساکنان کنونی اشرف، طبق نامهٔ ۶سپتامبر آقای کوبلر و ایمیل آمباسادور فیرید حفظ و نگهداری آنها را بر روی زمین برعهده دارند... وکیل عراقی فقط در چارچوب مأموریت سناتور توریسلی و تحت‌مسئولیت و کنترل او کار خواهد کرد".

در ۳دسامبر بار دیگر نوشتم: بنابراین هدف آمدن آقای توریسلی به بغداد برعهده‌گرفتن مسئولیت کامل مسألهٔ اموال است و نه آن‌چنان‌که شما نوشته‌اید "برای بحث دربارهٔ پیش‌بردن موضوع با یک وکیل عراقی". ضمناً همهٔ این مطالب در ۲ و ۱۰دسامبر برای دبیرکل نیز نوشته شده است».

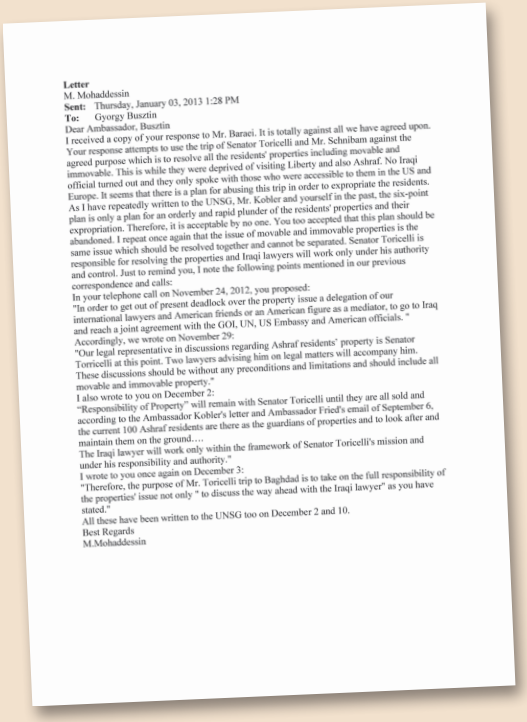

Letter
M. Mohaddessin
Sent: Thursday, January 03, 2013 1:28 PM
To: Gyorgy Busztin
Dear Ambassador, Busztin
I received a copy of your response to Mr. Baraei. It is totally against all we have agreed upon. Your response attempts to use the trip of Senator Toricelli and Mr. Schnibam against the agreed purpose which is to resolve all the residents' properties including movable and immovable. This is while they were deprived of visiting Liberty and also Ashraf. No Iraqi official turned out and they only spoke with those who were accessible to them in the US and Europe. It seems that there is a plan for abusing this trip in order to expropriate the residents. As I have repeatedly written to the UNSG, Mr. Kobler and yourself in the past, the six-point plan is only a plan for an orderly and rapid plunder of the residents' properties and their expropriation. Therefore, it is acceptable by no one. You too accepted that this plan should be abandoned. I repeat once again that the issue of movable and immovable properties is the same issue which should be resolved together and cannot be separated. Senator Toricelli is responsible for resolving the properties and Iraqi lawyers will work only under his authority and control. Just to remind you, I note the following points mentioned in our previous correspondence and calls:
In your telephone call on November 24, 2012, you proposed:
"In order to get out of present deadlock over the property issue a delegation of our international lawyers and American friends or an American figure as a mediator, to go to Iraq and reach a joint agreement with the GOI, UN, US Embassy and American officials. "
Accordingly, we wrote on November 29:
"Our legal representative in discussions regarding Ashraf residents' property is Senator Torricelli at this point. Two lawyers advising him on legal matters will accompany him. These discussions should be without any preconditions and limitations and should include all movable and immovable property."
I also wrote to you on December 2:
"Responsibility of Property" will remain with Senator Toricelli until they are all sold and according to the Ambassador Kobler's letter and Ambassador Fried's email of September 6, the current 100 Ashraf residents are there as the guardians of properties and to look after and maintain them on the ground....
The Iraqi lawyer will work only within the framework of Senator Toricelli's mission and under his responsibility and authority."
I wrote to you once again on December 3:
"Therefore, the purpose of Mr. Toricelli trip to Baghdad is to take on the full responsibility of the properties' issue not only " to discuss the way ahead with the Iraqi lawyer" as you have stated."
All these have been written to the UNSG too on December 2 and 10.
Best Regards
M.Mohaddessin

نامهٔ سناتور توریسلی به کوبلر

۷ژانویه ۲۰۱۳ (۱۸دی۱۳۹۱)

«خوشوقتم به اطلاع شما برسانم که ما سه وکیل را وارد کرده‌ایم که در عراق برای کار حقوقی ثبت شده‌اند و با استیون اشنیبام و من به‌منظور پیداکردن راه‌حلی برای فروش یا نقدینه‌کردن اموال تحت مالکیت ساکنان لیبرتی و اشرف کار خواهند کرد. همان‌طورکه صحبت کردیم، به‌منظور آن‌که بتوانیم به جلو حرکت کنیم ما نیاز داریم که شما یکسری نکات را که جنبهٔ پیش‌شرط دارند تأیید کنید. تأیید مکتوب این نکات، جهت اجازه‌دادن به وکلا، باید قبل از آن‌که به وکلا اجازهٔ ملاقات با دولت عراق داده شود، صورت گیرد.

۱) دادن اسامی و اطلاعات مربوط به تماس با وکلا، به دولت عراق، تماماً بستگی به تضمین کتبی دولت عراق دارد که شرکت آنها در این پرونده از ممنوعیت اعلام‌شده توسط شورای وزرا که همکاری با سازمان مجاهدین توسط شهروندان عراقی را منع می‌کند، مستثنی شود و هیچ اقدام تلافی‌جویانه علیه این وکلا یا فعالیتهای حقوقی آنها صورت نخواهد گرفت.

۲) دولت عراق به‌رسمیت می‌شناسد که وکلا ساکنان را به‌منظور ارائه و دریافت پیشنهادات برای فروش یا نقدینه‌کردن سرمایه‌هایشان نمایندگی می‌کنند. هر یک از وکلا به‌طور مکتوب تأیید کرده است که هیچ‌گونه اختیاری برای متعهدکردن ساکنان به هرگونه راه‌حل یا پیشنهادی را ندارد. سناتور توریسلی و استیون اشنیبام به‌عنوان نمایندگان قانونی ساکنان، به‌طور انحصاری حق پذیرش یا رد پیشنهادات یا نگهداشتن یا اخراج وکلا را در اختیار دارند. اختیارات نهایی دست ساکنان است.

۳) مذاکرات بین نمایندگان قانونی و دولت عراق بدون هیچ پیش‌شرطی خواهد بود و شامل همهٔ اموال شخصی، اموال منقول و غیرمنقول و ساختمانها می‌شود. هیچ توافقی در هیچ موردی تا زمانی که استیون اشنیبام و سناتور توریسلی به‌طور مکتوب تأیید نکرده باشند، قابل قبول یا استناد نیست.

با ورود به این مذاکرات، ما این حق را برای خودمان محفوظ می‌داریم که هر راه‌حل

From: Robert Torricelli
Sent: 07 January 2013
To: Martin Kobler
Cc: Steven Schneebaum; Mohammed Khalil Al-Najjar; Gyorgy Busztin
Subject: Engagement of Iraqi Counsel

Martin

I'm pleased to inform you that we have engaged three Attorneys who are registered in Iraq for the Practice of Law and will work cooperatively with Steven Schneebaum and me for the purpose of a finding a solution for the sale or liquidation of properties owned by the residents of Camp Liberty and Camp Ashraf.

However, as discussed, in order to proceed we need you to confirm several points that constitute conditions precedent. Affirmation of these points in writing, to permit distribution to Counsel, will precede granting any authority to Counsel to meet with the GOI:

1) release of the names and contact information of the Attorneys to the GoI is entirely dependent upon the assurance of the GOI that their participation in this case is excluded from the prohibition announced by the Council of Ministers prohibiting cooperation with the MEK by Iraqi citizens and that there will be no retribution against the Attorneys or their respective Law practices.

2) the GOI recognizes that the Attorneys represent the Residents for the purpose of presenting and receiving proposals for the sale or liquidation of their assets in Iraq. Each Attorney has confirmed in writing that they have no authority to commit the Residents to any resolution or proposal. Senator Torricelli and Steven Scheebaum as the legal representatives of the Residents retain the exclusive right to accept or reject proposals and to maintain or discharge Counsel. Ultimate authority rests entirely with the Residents .

3) negotiations between legal representatives and the GOI will be held without preconditions and includes all personal property, movable property, immovable property and real estate. No agreement on any issue will be deemed accepted or inferred until Steven Schneebaum and Senator Torricelli have delivered written affirmation.

By entering into these negotiations, the Residents reserve the right to pursue any and all remedies available at law in Iraq and any other jurisdiction.

Many thanks,
Bob Torricelli

یا همهٔ راه‌حلهای موجود در قانون را در رابطه با ساکنان پیگیری کنند».

نامهٔ مجدد سناتور توریسلی به کوبلر

۱۳ ژانویه ۲۰۱۳ (۲۴ دی ۹۱)

در این اثنا کوبلر، طی نامه‌یی که متعاقباً روشن می‌شود، مضمون آن فریبکارانه بوده است، به توریسلی می‌نویسد که با فالح فیاض صحبت کرده و او هر سه شرط سناتور توریسلی را پذیرفته و حالا دیگر مجاهدین باید یک وکیل عراقی معرفی کنند و از اشرف بروند. بر همین اساس، سناتور توریسلی برای مکتوب‌نمودن این سه شرط و ابلاغ آن به مجاهدین در ۱۳ژانویه به کوبلر و باستین می‌نویسد:

«من اختیارات تهیهٔ پیش‌نویس یک ایمیل احتمالی از جانب یونامی را که روی سربرگ شما نوشته و امضا شود، گرفتم تا موضوعات اولیه قبل از انجام یک ملاقات بین دولت عراق و وکلای عراقی ساکنان اشرف لیبرتی، مورد توجه واقع شود...

ساکنان سریعاً به من تعهدات قبلی دولت عراق از جمله قول حفاظت از ساکنان در سال۲۰۰۹ هنگامی که نیروهای آمریکایی از اشرف بیرون رفتند و همین‌طور تعهد ۳اکتبر۲۰۱۲ مبنی بر ارائهٔ کامیونها و لیفتراکهای بیشتر را یادآوری کردند. ما همه ضبط‌کردن اموال فردی و همین‌طور بالاکشیدن شش ژنراتور در آوریل۲۰۱۲ را به‌یاد داریم.

اما ما همه می‌خواهیم در فراسو و بعد از تمامی این نقضها و خطاها، نگاه کنیم ولی در عین حال می‌باید تجارب و درسها را به یاد داشته باشیم.

پیش‌نویس زیر یک زمینه مناسب و با آرامش را برای آغاز مذاکرات فراهم می‌کند. اگرچه این تعهدات مستقیمی را که ساکنان مایلند از طرف دولت عراق دریافت کنند، فراهم نمی‌کند، اما این یک منبع مستقیم نقل‌قولها را فراهم کرده و مبنای رسمی بیشتری، را ایجاد می‌کند...».

Sent: 13 January 2013 09:15
To: Martin Kobler

Martin, Gyorgy

I've taken the liberty of drafting a possible e mail from UNAMI, written on your letter head and signed, that addresses the preliminary issues preceding a meeting between the GOI and the Iraqi Counsel for the Residents of Liberty/Ashraf. It's simply a more detailed response to the three issues that you have previously addressed.

While I recognize that you have written previously on these points, we're obviously operating with a backdrop of strained credibility by the GOI. The Residents are quick to remind me of previous commitments by the GOI including the 2009 promise to protect the Residents as US Forces withdrew from Ashraf and the October 3, 2012 commitment to provide more trucks and release forklifts. We all recall the April, 2012 confiscation of personal property and the expropriation of the six main generators. We all want to look beyond these transgressions but we must remain mindful of their lessons.

The Draft Letter below creates a comfort level to initiate negotiations. While it does not offer the direct commitments that the Residents would like from the GOI, it quotes a direct source of the promises and provides a more official foundation.

Our hope is to complete this exchange of correspondence by Monday. This would allow us to proceed immediately to scheduling the first meeting. I'd appreciate having your reaction ASAP.

Bob

پیش‌نویس امضا نشده

۱۳ ژانویه ۲۰۱۳

«با خوشوقتی به اطلاع می‌رسانم در مورد سه موضوعی که در ایمیل ۷ژانویه۲۰۱۳ نوشته بودید، هر یک از این ملاحظات را با آقای فالح فیاض، مشاور امنیت ملی در میان گذاشتم و اطمینانهای شخص او را دریافت کردم. این نامه با اطلاع و رضایت او از جانب عراق نوشته می‌شود.

اولاً ـ دستورالعمل شورای وزیران در مورد همکاری شهروندان عراقی با مجاهدین خلق تأثیری بر حق مالکیت این سازمان ندارد و شامل وکلای عراقی آنها در این شرایط نمی‌شود زیرا دولت عراق پرداختن این وکلا به این موضوع را خوشامد می‌گوید. خوشوقتم گزارش کنم که وکلای شما تحت پیگرد قرار نخواهند گرفت و امنیت آنها به‌خطر نخواهد افتاد.

ثانیاً ـ دولت عراق به‌رسمیت می‌شناسد که وکلا ساکنان را به‌منظور ارائه و دریافت پیشنهادات برای فروش یا نقدینه‌کردن سرمایه‌هایشان نمایندگی می‌کنند. هر یک از وکلا به‌طور مکتوب تأیید کرده است که هیچ‌گونه اختیاری برای متعهدکردن ساکنان به‌هرگونه راه‌حل یا پیشنهادی را ندارد. سناتور توریسلی و استیون اشنیبام به‌عنوان نمایندگان قانونی ساکنان، به‌طور انحصاری حق پذیرش یا رد پیشنهادات یا نگهداشتن یا اخراج وکلا را در اختیار دارند. اختیارات نهایی در دست نمایندگان ساکنان در پاریس است.

ثالثاً ـ مذاکرات بین نمایندگان قانونی و دولت عراق بدون هیچ پیش‌شرطی خواهد بود و شامل همهٔ اموال شخصی، اموال منقول و غیرمنقول و ساختمانها می‌شود. هیچ توافقی در هیچ موردی تا زمانی که استیون اشنیبام و سناتور توریسلی به‌طور مکتوب تأیید نکرده باشند، قابل قبول یا استناد نیست».

اما کوبلر برخلاف ایمیلها و تلفنها و قولهای مکتوب و شفاهی خود، که تصریح

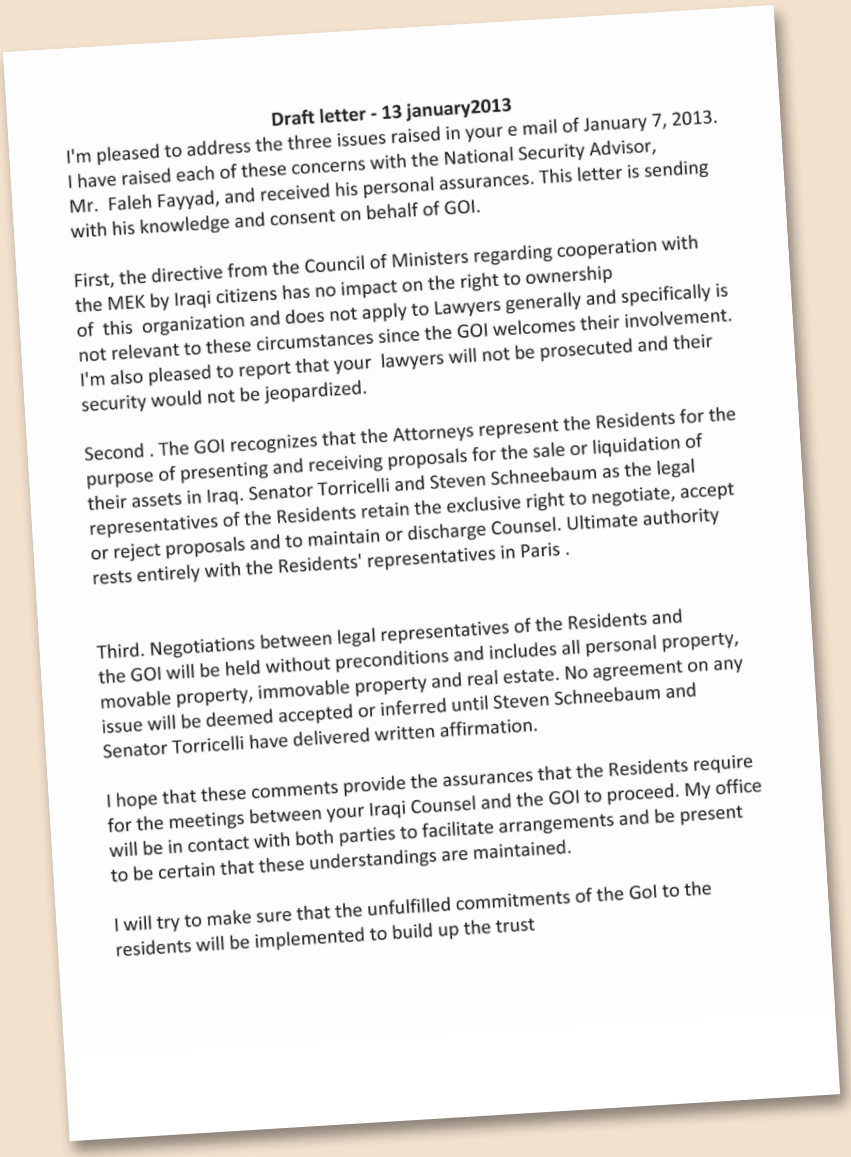

Draft letter - 13 january2013

I'm pleased to address the three issues raised in your e mail of January 7, 2013. I have raised each of these concerns with the National Security Advisor, Mr. Faleh Fayyad, and received his personal assurances. This letter is sending with his knowledge and consent on behalf of GOI.

First, the directive from the Council of Ministers regarding cooperation with the MEK by Iraqi citizens has no impact on the right to ownership of this organization and does not apply to Lawyers generally and specifically is not relevant to these circumstances since the GOI welcomes their involvement. I'm also pleased to report that your lawyers will not be prosecuted and their security would not be jeopardized.

Second . The GOI recognizes that the Attorneys represent the Residents for the purpose of presenting and receiving proposals for the sale or liquidation of their assets in Iraq. Senator Torricelli and Steven Schneebaum as the legal representatives of the Residents retain the exclusive right to negotiate, accept or reject proposals and to maintain or discharge Counsel. Ultimate authority rests entirely with the Residents' representatives in Paris .

Third. Negotiations between legal representatives of the Residents and the GOI will be held without preconditions and includes all personal property, movable property, immovable property and real estate. No agreement on any issue will be deemed accepted or inferred until Steven Schneebaum and Senator Torricelli have delivered written affirmation.

I hope that these comments provide the assurances that the Residents require for the meetings between your Iraqi Counsel and the GOI to proceed. My office will be in contact with both parties to facilitate arrangements and be present to be certain that these understandings are maintained.

I will try to make sure that the unfulfilled commitments of the GoI to the residents will be implemented to build up the trust

کرده بود، فالح فیاض با هر سه شرط ساکنان موافقت کرده، هیچ‌گاه پیش‌نویس ارائه‌شده از جانب سناتور توریسلی را که قرار بود بر روی سربرگ یونامی نوشته و به تأیید دولت عراق هم برساند، ارسال نکرد. به این ترتیب ثابت شد که سراپای حرفهای شفاهی و نامه‌های کوبلر به سناتور توریسلی فریبکاری و دروغ بوده است.
کوبلر پس از بازشدن مشتش، متعاقباً رگبار نامه‌های تهدیدآمیز را خطاب به خانم رجوی و نمایندهٔ ساکنان از سر می‌گیرد تا پیشاپیش هم نقض توافقات چهارجانبه توسط دولت عراق را کتمان نماید و هم تقصیر حملات بعدی را به گردن مجاهدین بیندازد. اما آنها پس از حملهٔ موشکی به لیبرتی در ۲۱بهمن۹۱ اعلام می‌کنند خانم رجوی دیگر با کوبلر ملاقات نخواهد کرد، دیگر نمایندهٔ ساکنان به نامه‌های او جواب نخواهد داد و مجاهدین او را بایکوت می‌کنند.
یک روز قبل از حملهٔ موشکی به لیبرتی، ویلیام بوردون وکیل و حقوقدان برجستهٔ فرانسوی، نسبت به یک حملهٔ وحشیانهٔ دیگر که کوبلر زمینه‌ساز سیاسی آن است، هشدار داده بود.

هشدار ویلیام بوردون وکیل ساکنان اشرف و لیبرتی به مارتین کوبلر

۸ فوریه ۲۰۱۳ (۲۰بهمن۹۱)

«سفیر مارتین کوبلر
نمایندهٔ ویژه دبیرکل سازمان ملل در عراق
به من در مورد ایمیل شما به‌تاریخ ۶ فوریه ۲۰۱۳ به آقای محدثین، که هم‌چنین کپی آن برای سفارت آمریکا در بغداد و وزارت خارجهٔ آمریکا ارسال شده بود، اطلاع داده شد.
به‌عنوان وکیل ساکنان اشرف و لیبرتی، من می‌خواهم به نکات شما که آنها را گمراه‌کننده می‌یابم، جواب بدهم.
برای این‌که ثبت شود، من می‌خواهم به شما یادآوری کنم که به‌عنوان بالاترین مقام یونامی، شما مسئول حرفها و اعمال خود به‌عنوان نمایندهٔ ویژه دبیرکل در عراق هستید.
اتهامات شما برای این‌که شکست یونامی در جابه‌جایی ساکنان اشرف را به گردن خود ساکنان بیندازید، بسیار باعث تأسف هستند.
تا جایی که به مسألهٔ اموال برمی‌گردد، شما به‌خوبی آگاه هستید که فراتر از نقش صرفاً "تسهیل‌کننده" قدم گذاشتید. شما درواقع موضعی جانبدارانه اتخاذ کردید که برای یک افسر سازمان ملل غیرقابل قبول است. همان‌طور که در نامه‌های قبلی ما گفته شد، با امضای یادداشت تفاهم، شما به‌روشنی از موضع دولت عراق در بی‌خانمان‌سازی اجباری افراد حفاظت‌شده تحت کنوانسیون۴ ژنو، حمایت کرده‌اید. شما از پیشنهادات با هدف سلب حق مالکیت آنان بر اموالشان حین این جابه‌جایی به کمپ لیبرتی حمایت کردید. حق آنان بر اموالشان تحت قوانین مدنی عراق تأیید شده است.
۱۰۰ساکن بازمانده در کمپ اشرف تحت حفاظت سازمان ملل می‌باشند. متأسفانه، موضع فریبکارانه شما و بیانیهٔ شما که "دولت عراق می‌خواهد کمپ

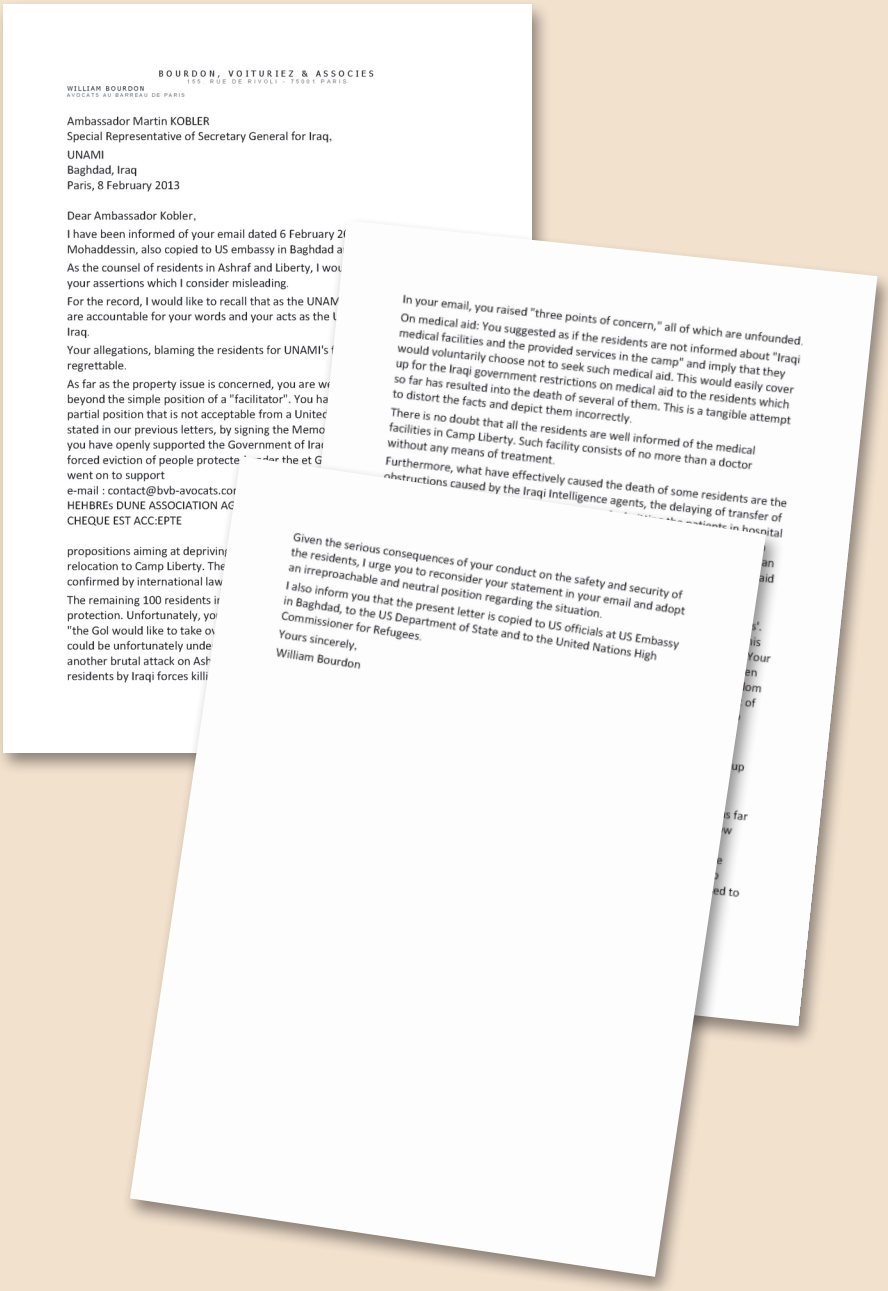

BOURDON, VOITURIEZ & ASSOCIES
155 RUE DE RIVOLI - 75001 PARIS

WILLIAM BOURDON
AVOCATS AU BARREAU DE PARIS

Ambassador Martin KOBLER
Special Representative of Secretary General for Iraq,
UNAMI
Baghdad, Iraq
Paris, 8 February 2013

Dear Ambassador Kobler,

I have been informed of your email dated 6 February 2
Mohaddessin, also copied to US embassy in Baghdad a

As the counsel of residents in Ashraf and Liberty, I wou
your assertions which I consider misleading.

For the record, I would like to recall that as the UNAM
are accountable for your words and your acts as the U
Iraq.

Your allegations, blaming the residents for UNAMI's f
regrettable.

As far as the property issue is concerned, you are wr
beyond the simple position of a "facilitator". You ha
partial position that is not acceptable from a United
stated in our previous letters, by signing the Memo
you have openly supported the Government of Irac
forced eviction of people protecte
went on to support
e-mail : contact@bvb-avocats.cor
HEHBREs DUNE ASSOCIATION AC
CHEQUE EST ACC:EPTE

propositions aiming at depriving
relocation to Camp Liberty. The
confirmed by international law

The remaining 100 residents ir
protection. Unfortunately, yo
"the GoI would like to take ov
could be unfortunately unde
another brutal attack on Ash
residents by Iraqi forces killi

In your email, you raised "three points of concern," all of which are unfounded.

On medical aid: You suggested as if the residents are not informed about "Iraqi medical facilities and the provided services in the camp" and imply that they would voluntarily choose not to seek such medical aid. This would easily cover up for the Iraqi government restrictions on medical aid to the residents which so far has resulted into the death of several of them. This is a tangible attempt to distort the facts and depict them incorrectly.

There is no doubt that all the residents are well informed of the medical facilities in Camp Liberty. Such facility consists of no more than a doctor without any means of treatment.

Furthermore, what have effectively caused the death of some residents are the obstructions caused by the Iraqi Intelligence agents, the delaying of transfer of

Given the serious consequences of your conduct on the safety and security of the residents, I urge you to reconsider your statement in your email and adopt an irreproachable and neutral position regarding the situation.

I also inform you that the present letter is copied to US officials at US Embassy in Baghdad, to the US Department of State and to the United Nations High Commissioner for Refugees.

Yours sincerely,

William Bourdon

اشرف را هرچه سریعتر به‌طور کامل اشغال کند" به‌عنوان توجیهی برای حملهٔ وحشیانهٔ دیگری روی ساکنان اشرف تلقی شود. ما یادآور می‌شویم که دو حملهٔ نیروهای عراقی به ساکنان اشرف ۴۷کشته و بیش از هزار مجروح برجای گذاشت. شما در ایمیل خود "سه نکتهٔ مورد نگرانی" را که همگی آنها بر پایه‌های دروغین استوار هستند، مطرح کرده‌اید.

در مورد کمک پزشکی: شما توصیه می‌کنید که ساکنان در مورد "تسهیلات پزشکی عراقی و خدماتی که در کمپ تأمین می‌شود" آگاه نیستند و نتیجه می‌گیرید که آنها داوطلبانه انتخاب کرده‌اند که از چنین خدماتی استفاده نکنند. این به‌راحتی می‌تواند روی محدودیتهای عراقی در مورد کمک پزشکی به ساکنان که تاکنون به مرگ چندین تن انجامیده، سرپوش بگذارد. این تلاشی قابل توجه است برای مخدوش‌کردن واقعیتها و به‌صورت غلطی آنها را نمایش می‌دهد.

شکی وجود ندارد که ساکنان به‌خوبی در مورد تأسیسات پزشکی در کمپ لیبرتی باخبر هستند. این تأسیسات شامل تنها یک دکتر و فاقد هرگونه امکان مداوا است.

اضافه بر آن، آن‌چه فی‌الواقع باعث مرگ بعضی از ساکنان شده، مانع‌تراشیها از سوی مأمورین اطلاعاتی عراقی است، تأخیر انتقال بیماران برای معاینه توسط متخصص، جلوگیری از بستری‌شدن بیماران در بیمارستان و بی‌عملی کامل یونامی به‌رغم این‌که فوراً در هر مورد مطلع شده بود. اظهارات شما نه‌تنها فریبکارانه هستند، بلکه بسیار نزدیک به این است که تلاشی باشد برای گمراه‌کردن جامعهٔ بین‌المللی در مورد تأمین کمکهای پزشکی در کمپ.

در مورد ترددات در کمپ: شما مدعی هستید که گاه می‌شنوید "ترددات در بخشهای مختلف، در همان بخشها محدود می‌شوند". شما منابع خود را عنوان نمی‌کنید و به‌وضوح صحت این اطلاعات را چک نکرده‌اید. شما فقط در این نکته درست می‌گویید که این یک عدم درک صحیح است. ادعای شما حتی بیشتر تعجب‌آور است چرا که در چندین ده مورد، به‌طور خصوصی یا علنی، ساکنان تقاضا کرده‌اند که آزادی تردد به خارج از کمپ داشته باشند، ولی با حمایت شما،

دولت عراق آنها را از این آزادی محروم ساخته است. در هر صورت، معنی ندارد که آنها ترددشان را در داخل کمپ محدود کنند. چنین عدم تطابقی باید لااقل شما را وادار می‌کرد که منابع اطلاعات خود را چک کنید.

اکنون، لازم به یادآوری است که "گروه کار سازمان ملل" در مورد بازداشت اجباری در دو مورد کمپ لیبرتی را یک بازداشتگاه خوانده است.

در مورد پیشنهادات "بازاسکان": شما مدعی هستید که به شما اطلاع داده شده است که "تاکنون ۲۲تن از ساکنان پیشنهادات بازاسکان را رد کرده‌اند". شما می‌دانید که ۷نفر در خارج از عراق بازاسکان شده‌اند. ساکنان همکاری ماکزیمم در این رابطه انجام داده‌اند و نمایندگانشان در اروپا همه کاری که امکان داشته برای تسریع بازاسکان انجام داده‌اند. این تأسف‌آور است که ساکنان را به‌خاطر شکست بازاسکان که قبل از انتقال به کمپ لیبرتی به آنها قول داده شده بود مورد سرزنش قرار داد.

با توجه به عواقب جدی عملکرد شما در مورد سلامت و امنیت ساکنان، من از شما می‌خواهم نکاتی را که در ایمیلتان نوشته بودید، مورد بازبینی قرار دهید و یک موضع درست و بیطرفانه در مورد این وضعیت اتخاذ کنید.

من هم‌چنین به شما اطلاع می‌دهم که کپی این نامه برای مقامات ایالات متحده در سفارت آمریکا در بغداد، به وزارت خارجهٔ آمریکا و به کمیسر عالی پناهندگان سازمان ملل ارسال شده است.

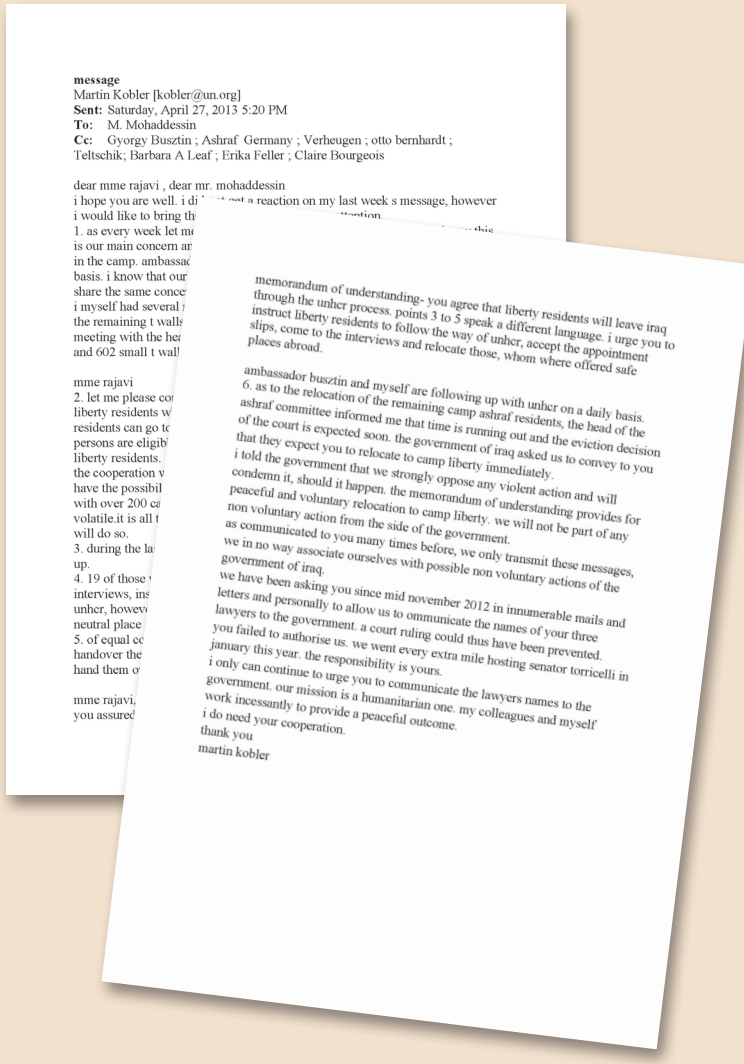

message
Martin Kobler [kobler@un.org]
Sent: Saturday, April 27, 2013 5:20 PM
To: M. Mohaddessin
Cc: Gyorgy Busztin ; Ashraf Germany ; Verheugen ; otto bernhardt ; Teltschik; Barbara A Leaf ; Erika Feller ; Claire Bourgeois

dear mme rajavi , dear mr. mohaddessin
i hope you are well. i di
i would like to bring th
1. as every week let m
is our main concern ar
in the camp. ambassa
basis. i know that our
share the same conce
i myself had several
the remaining t walls
meeting with the he
and 602 small t wall

mme rajavi
2. let me please co
liberty residents w
residents can go t
persons are eligib
liberty residents.
the cooperation v
have the possibil
with over 200 ca
volatile.it is all
will do so.
3. during the la
up.
4. 19 of those
interviews, ins
unher, howev
neutral place
5. of equal co
handover the
hand them o

mme rajavi,
you assured

memorandum of understanding- you agree that liberty residents will leave iraq through the unhcr process. points 3 to 5 speak a different language. i urge you to instruct liberty residents to follow the way of unher, accept the appointment slips, come to the interviews and relocate those, whom where offered safe places abroad.

ambassador busztin and myself are following up with unhcr on a daily basis.
6. as to the relocation of the remaining camp ashraf residents, the head of the ashraf committee informed me that time is running out and the eviction decision of the court is expected soon. the government of iraq asked us to convey to you that they expect you to relocate to camp liberty immediately.
i told the government that we strongly oppose any violent action and will condemn it, should it happen. the memorandum of understanding provides for peaceful and voluntary relocation to camp liberty. we will not be part of any non voluntary action from the side of the government.
as communicated to you many times before, we only transmit these messages, we in no way associate ourselves with possible non voluntary actions of the government of iraq.
we have been asking you since mid november 2012 in innumerable mails and letters and personally to allow us to communicate the names of your three lawyers to the government. a court ruling could thus have been prevented. you failed to authorise us. we went every extra mile hosting senator torricelli in january this year. the responsibility is yours.
i only can continue to urge you to communicate the lawyers names to the government. our mission is a humanitarian one. my colleagues and myself work incessantly to provide a peaceful outcome.
i do need your cooperation.
thank you
martin kobler

پس از سفر آخوند مصلحی وزیر اطلاعات رژیم و پاسدار سلیمانی سرکردهٔ نیروی تروریستی قدس به عراق کوبلر تهدیدهای خود را از سر می‌گیرد و پیشاپیش مسئولیت کشتار در اشرف را متوجه خانم رجوی می‌کند

نامهٔ کوبلر در ۲۷ آوریل ۲۰۱۳ (۷ اردیبهشت ۹۲)

«در ۷اردیبهشت، کوبلر در یک نامهٔ به‌غایت مشکوک و آکنده از بهانه‌گیری و دروغهای متعدد علیه ساکنان لیبرتی و اشرف، که کپی آن برای بسیاری دیگر در کشورهای جهان، به‌ویژه آلمان ارسال شده بود، خطاب به خانم رجوی و نمایندهٔ ساکنان نوشت:

"در رابطه با جابه‌جایی افراد باقیمانده از ساکنان در کمپ اشرف، رئیس کمیتهٔ اشرف به من اطلاع داد که زمان دارد به‌پایان می‌رسد و انتظار می‌رود دستور تخلیه از جانب دادگاه به‌زودی صادر شود. دولت عراق از ما خواست که به اطلاع شما برسانیم که آنها انتظار دارند شما بلادرنگ به کمپ لیبرتی جابه‌جا شوید.

ما به دولت گفتیم که ما قویاً مخالف هرگونه اقدام خشونت‌بار هستیم و آن را محکوم خواهیم کرد...

ما نقشی در هرگونه اقدام که از جانب دولت عراق صورت بگیرد، نخواهیم داشت. همان‌طور که بارها به شما اطلاع داده شده است، ما فقط این پیامها را منتقل می‌کنیم، ما به‌هیچ‌وجه خودمان را در اقدامات احتمالی توسط دولت عراق سهیم نمی‌کنیم.

ما از اواسط نوامبر۲۰۱۲ طی ایمیلها و نامه‌های متعدد و شخصاً از شما خواسته‌ایم اجازه دهید اسامی سه وکیل شما را به دولت بدهیم که جلو حکم دادگاه به این ترتیب گرفته شود. شما از دادن این اختیار به ما سر باز زدید. ما پا را نیز فراتر گذاشتیم و در ژانویه امسال از سناتور توریسلی میزبانی کردیم. مسئولیت اکنون به‌عهدهٔ شماست"».

یادآوری می‌کنیم که پس از حملهٔ موشکی به لیبرتی مجاهدین و مقاومت ایران، نامه ها و لجن‌پراکنیهای روزانه کوبلر را بی‌پاسخ می‌گذاشتند و هرگاه لازم می‌شد، به صدور اطلاعیه‌یی علنی یا ارسال نامه برای طرفهای ذیربط بین‌المللی اکتفا می‌کردند.

افشای تهدیدها و کلاهبرداری کوبلر در موضوع اموال مجاهدین

نامهٔ نمایندهٔ قانونی ساکنان اشرف به سناتور توریسلی

کوبلر آشکارا تهدید می‌کند که عراق حمله خواهد کرد اما مسئولیت برعهده ماست! به‌نظر می‌رسد علاوه بر مسائل سیاسی یک کلاهبرداری کلان هم در مسألهٔ اموال در کار است والا نیاز به این‌همه فریبکاری و همنوایی با دولت عراق نبود

۲۸ آوریل ۲۰۱۳ (۸ اردیبهشت ۹۲)

«سناتور توریسلی عزیز

من نامهٔ روز گذشته کوبلر را برای شما ارسال می‌کنم و به‌طور مشخص توجه شما را به بند ششم این نامه جلب می‌کنم. این بخشی از طرح مصلحی، وزیر اطلاعات ملایان و قاسم سلیمانی، فرمانده نیروی تروریستی قدس است که هدف آن استفاده از وضعیت داخلی عراق، برای راه‌انداختن یک کشتار دیگر در اشرف و تصرف اموال آنهاست.

از این‌رو از شما به‌عنوان نمایندهٔ قانونی ساکنان اشرف و لیبرتی می‌خواهم این وضعیت حساس و خطرناک را با مقامات ذیربط در وزارت خارجه در میان بگذارید تا به اطلاع وزیر خارجه هم برسد...

نامهٔ کوبلر نگرانی عمیق ما را برمی‌انگیزد. او با ارسال این نامه، راه را برای حملهٔ وحشیانهٔ نیروهای عراقی به اشرف هموار می‌کند و در عین حال می‌نویسد، مسئولیت برعهدهٔ شماست.کوبلر در عین حال از خودش کاملاً سلب مسئولیت می‌کند. این نامه، چراغ سبز به دولت عراق برای یک کشتار دیگر است.

او در این نامه می‌نویسد: "دولت عراق از ما خواست به اطلاعتان برسانیم که آنها انتظار دارند شما بلادرنگ به کمپ لیبرتی جابه‌جا شوید".
کوبلر آشکارا تهدید می‌کند که عراق حمله خواهد کرد... و به‌نظر می‌رسد علاوه بر مسائل سیاسی یک کلاهبرداری کلان هم در مسألهٔ اموال ساکنان اشرف نیز در کار است والا نیاز به این‌همه فریبکاری و همنوایی با دولت عراق در کار نبود.
این‌بار به‌نظر می‌رسد دولت عراق قصد دارد کشتار و سرقت را تحت نام حکم دادگاه انجام دهد. اگر به نامهٔ کوبلر دقت کنید به‌نظر می‌رسد که او پیشاپیش، از به‌اصطلاح حکم این دادگاه موهوم و اقدام احتمالی "غیرداوطلبانهٔ عراق" مطلع است. این امر بسیار نگران‌کننده است. به‌خصوص که میزان اعمال نفوذ و سوءاستفادهٔ رژیم ایران و دولت عراق از قضائیهٔ عراق بر شما پوشیده نیست.
این تهدیدها در حالیست که دولت عراق هم اکنون محل فاب گریزلی در داخل اشرف را که از زمان نیروهای آمریکایی به‌جای مانده است، به مرکز نیروهای سرکوبگر موسوم به سوات و گردانهای نظامی و دسته‌های هلی‌کوپتر تبدیل کرده است که دائماً بر فراز اشرف و ۱۰۰نفر باقیمانده در آن، پرواز می‌کنند...
من در این‌جا کاری به مواد اول نامهٔ کوبلر که مملو از دروغ است ندارم. او می‌خواهد وانمود کند که به فکر امنیت لیبرتی است. کوبلر با نوشتن این‌که ۶۰۲تی‌وال کوچک وارد لیبرتی شده مغلطه می‌کند که گویا بخشی از خواستهای حفاظتی ساکنان پاسخ داده شده است، درحالی‌که ۳ماه بعد از موشک‌باران لیبرتی، هیچ اقدام مؤثری برای امنیت آن انجام نشده و حتی یک تی‌وال که سپر حفاظتی بنگالهاست و در زمان آمریکاییها ۱۷۵۰۰عدد از آنها در لیبرتی بود، به لیبرتی بازنگشته است.
او در نامه‌اش با دخالت مغرضانه و بیجا در رابطه بین ساکنان و کمیساریا نیز، تلاش می‌کند با دروغپردازی، در این‌جا هم ساکنان و خانم رجوی را مقصر وضعیت معرفی کند.
نامهٔ کوبلر سطح جدیدی از همدستی با قاتلان ساکنان اشرف است. اقدام دولت آمریکا (براساس مسئولیتها و موافقتنامه‌های پیشین) برای جلوگیری از یک فاجعهٔ انسانی ضرورت مبرم دارد».

National Council of Resistance of Iran

شورای ملی مقاومت ایران

17, rue des Glods
95430 Auvers-sur-Oise France
Tel: (1) 34 48 07 28 - Fax: (1) 34 48 01 34

April 28, 2013

Dear Senator Torricelli,

Please find enclosed the email I received from Martin Kobler yesterday. I particularly draw your attention to paragraph six of his email. This is very much in line with a joint plot by Moslehi (mullahs' Intelligence Minister) and Ghasem Soleimani (Quds force commander) with Iraqi Government to use the current circumstances in Iraq to perpetrate another massacre in Ashraf and plunder properties of residents.

Therefore I ask you, as the legal representative of residents of Camps Ashraf and Liberty, to communicate the current volatile and dangerous situation to relevant officials in the State Department, to inform Secretary Kerry. The situation calls for prompt intervention by the Secretary. This is more critical as Maliki, facing growing popular protests, needs the support of the Iranian regime more than ever to say in power. Thus, he is in more need than ever to abide by mullahs' demands to suppress their opposition.

Moslehi was in Iraq in early days of April and the case of PMOI/MEK was the main issue of his discussion with Iraqi officials. As a follow-up to that visit, Ghasem Soleimani is supposed to visit the country soon. On the other hand, Iraqi people have been protesting the Iranian regime and its terrorist Quds force meddling in their country for fourth consecutive months. There are reports that Iranian IRGC are directly participating in the crackdown of people in Hawija and Other parts of Iraq. In such situation, Kobler's letter raises serious concerns among us. In his letter he paves the way for a vicious attack by Iraqi forces on Ashraf. While attempting to clear himself of any responsibility for the consequences of such attack, he ridiculously tells Mrs. Rajavi, "the responsibility is yours." This letter is a green-light to the government of Iraq for another killing. He writes in his letter:

"the government of Iraq asked us to convey to you that they expect you to relocate to camp liberty immediately…., we in no [illegible] ourselves with possible non voluntary actions of the government of Iraq…we have been as [illegible] innumerable mails and letters and personally to allow us to communicat [illegible] could thus have been prevented. You failed t

Mrs. Rajavi has had nothi
complicity in this crime. T
this issue is Senator Torri
March2, 4 of 2013, false
property issue. On Janua
"We discussed in part
Baghdad. I told the G
The core issue, that yo
numerous occasions in
Torricelli), as the legal
immovable property c
While you have been
allowed to visit Ashraf
and that "The respons
expropriation with re
the government of Ir
This time, it seems, t
carefully read Kobler
and the possible "in
Iranian regime in th
These threats come
forces known as SW
remaining 100 resi
nearby areas. In Su
"A considerable n
ready to carryou
and a command
Ashraf. . These
Iranian Islamic I
Province and K
I don't want to a
about Liberty's s

security demands of the residents have been met. This is while, three months after the missile attack on Liberty, no effective measure has been taken and not even one of the protective T-walls that, of which 17500 of them were present in the camp during the time Americans where there, has been returned. By his mal-intentions interference in the relationship between the residents and UNHCR, and while not even one person has been sent to Albania or Germany, he again blames the residents and Mrs. Rajavi for the current situation.

The people of Iraq from all strata of the society, Kurds, Arabs, Muslim and Christians are disturbed by Kobler's bias conducted in favor of the GOI. Today, Sheikh Abdolmalek Assadi the most prominent clergy of the Sunnis, in a press conference with the presence of Kobler conveyed this message to Secretary General Ban Ki-moon *"your representative in Iraq, through his political positions justifies the unjust conducts of the Maliki's government."* (Taqir TV)

Dear Senator,

As you can see, the Kobler's email is a new level of cooperation with killers of the Ashraf population showing that intervention by the United States and the Secretary to prevent a human catastrophe is crucial.

Best regards,

Mohammad Mohaddessin

Representative of Ashraf and Liberty residents outside Iraq

سفیر مارک گینزبرگ ـ کنفرانس هوستون

«به‌عنوان یک دیپلومات سابق، من از سابقه‌یی که او (کوبلر) تابه‌حال برای تأمین حفاظت و امنیت تحت پرچم سازمان ملل برای این افراد نشان داده، شرمنده خواهم بود».

پاتریک کندی ـ تظاهرات نیویورک

«سازمان ملل قرار است جایی باشد که در آن از حقوق‌بشر حفاظت شود، جایی که از پناهندگان سیاسی دفاع شود، جایی که برای آرمان مردم آسیب‌پذیر، مبارزه شود، امروز نه‌تنها آسمان شهر ما ابری است بلکه بر فراز سازمان ملل هم ابری است که روی اعتبار سازمان ملل قرار گرفته است».

آلخو ویدال کوادراس ـ کنفرانس در پارلمان اروپا، بروکسل

«مارتین کوبلر مایهٔ شرمساری برای ملل متحد، مایهٔ شرمساری برای آلمان و مایهٔ شرمساری برای اروپاست. من امیدوارم کلماتم به‌زودی به‌گوش او برسد؛ چون من در مورد اظهاراتم کاملاً احساس مسئولیت می‌کنم. امیدوارم وی روزی بابت رفتار کینه‌توزانهٔ خود و جانهای ازدست‌رفتهٔ قربانیان رژیم ایران و مزدوران این رژیم در حکومت عراق، حساب پس دهد».

کاترین گوناردوتیر ـ پارلمان اروپا ـ بروکسل

«در ایسلند، ما از راه دور موضوعات مربوط به ایران را دنبال می‌کنیم. خصوصاً وضعیت ساکنان اشرف را که به‌اجبار به کمپ لیبرتی جابه‌جا شدند. این جابه‌جایی اکنون به یک استراتژی شرم‌آور تبدیل شده و در آن سازمان ملل و نمایندگانش مانند مارتین کوبلر به‌تعهدات خود اصلاً پایبند نبوده‌اند».

نیروی قدس مأموران خود در دیالی را موظف به ارائهٔ شکایتهای ساختگی علیه اشرف می‌کند

۱۶اردیبهشت۹۲ (۶مه۲۰۱۳)

اطلاعیه شورای ملی مقاومت

براساس گزارشهای رسیده از درون سپاه پاسداران، نیروی تروریستی قدس مأمورانش در استان دیالی و شهر خالص را موظف کرده است تا با تهدید و تطمیع اهالی، شکایتهای مجعول علیه مجاهدین و ساکنان اشرف ارائه کنند. نیروی قدس هم‌چنین از نخست‌وزیری عراق خواسته است تا پلیس و مقامهای محلی در دیالی را برای فعال‌کردن این گونه شکایتها توجیه کنند.

این همان طرحی است که مارتین کوبلر از چند ماه پیش برای آن زمینه‌سازی می‌کرد تا تحت پوشش احکام قضائیهٔ عراق، از ساکنان اشرف سلب مالکیت شود و یک حمام خون دیگر در اشرف راه‌اندازی شود. با شکست عوامل رژیم ایران در انتخابات محلی در استان دیالی، نیروی قدس اجرای آن را تسریع کرده است».

شورای ملی مقاومت ایران

National Council of Resistance of Iran

نیروی قدس مأموران خود را در دیالی موظف به ارائه شکایتهای ساختگی علیه اشرف کرده است

بر اساس گزارشهای رسیده از درون سپاه پاسداران، نیروی تروریستی قدس مأمورانش در استان دیالی و شهر خالص را موظف کرده است تا با تهدید و تطمیع اهالی، شکایتهای مجعول علیه مجاهدین و ساکنان اشرف ارائه کنند. نیروی قدس همچنین از نخست وزیری عراق خواسته است تا پلیس و مقامهای محلی در دیالی را برای فعال کردن این گونه شکایتها توجیه کنند.

این همان طرحی است که مارتین کوبلر از چند ماه پیش برای آن زمینه سازی می کرد تا تحت پوشش احکام قضایی عراق از ساکنان اشرف سلب مالکیت شود و یک حمام خون دیگر در اشرف راه اندازی شود. با شکست عوامل رژیم ایران در انتخابات محلی در استان دیالی، نیروی قدس اجرای آن را تسریع کرده است.

اول: از دسترسی ساکنان لیبرتی به اشرف، از دولت عراق خواسته است به سه اقدام زیر مبادرت کند:

دوم: با انتقال ساکنان به اشرف، که در آنجا امنیت ساکنان بیشتر تضمین دارد، مخالفت کند.

سوم: با شکایتهای ساختگی و اعمال نفوذ در قضاییه عراق احکامی صادر شود که در چهار چوب طرح کوبلر از ساکنان سلب مالکیت شود و ۱۰۰ تن ساکنان اشرف اخراج شوند.

به گزارش رسانه های عراقی عدی خیران فرماندار شهر خالص و یک عامل شناخته شده نیروی قدس در دیالی روز پنجشنبه ۱۲اردیبهشت (۸مه) خواستار اخراج ۱۰۰ تن ساکن اشرف شد و گفت «تخلیه قرارگاه اشرف یک خواست مردمی مهم است این افراد تهدیدی برای استان دیالی محسوب می شوند» و از دولت خواست «برای حفظ امنیت در الخالص و استان دیالی آنها را در اسرع وقت از این قرارگاه اخراج نماید»

دبیرخانه شورای ملی مقاومت ایران

۱۶ اردیبهشت ۱۳۹۲/ ۶ مه ۲۰۱۳

www.ncr-iran.org

توطئهٔ حکومت عراق با همدستی کوبلر به خواست رژیم ایران

۲۵اردیبهشت۱۳۹۲ (۱۵مه۲۰۱۳)

اطلاعیه دبیرخانهٔ شورای ملی مقاومت

«مقاومت ایران به اسنادی از داخل رژیم ملایان دست یافته است که برطبق آنها فالح فیاض، مشاور امنیتی حکومت عراق، برای راضی‌کردن وزیر اطلاعات آخوندها، با توافق مارتین کوبلر به یک قاضی در شهر خالص دستور داده است بدون هیچ‌گونه پروسهٔ قضایی و حتی استماع پناهجویان مقیم اشرف، حکم تخلیهٔ اشرف و دستگیری ۸۲نفر را به‌جرم اقامت غیرقانونی در عراق صادر کند. قاضی مزبور در روز ۱۶اردیبهشت (۶مه) حکم "انتقال ساکنان اشرف به لیبرتی در سریعترین زمان ممکن" را صادر کرد.

در این حکم غیرقانونی که در تعارض آشکار با قوانین بین‌المللی و حقوق شناخته‌شدهٔ پناهجویان و افراد مورد نگرانی است، تأکید شده است "ساکنان اشرف مجالی برای قبول یا مخالفت ندارند".

مقاومت ایران در روز ۸مه، سفر قریب‌الوقوع ابوالفضل زهره‌وند، مشاور دبیر شورای امنیت ملایان، به عراق را، برای ضربه‌زدن به مجاهدین خلق در آستانهٔ انتخابات ریاست‌جمهوری رژیم اعلام و آن را به اطلاع مقامات آمریکایی و ملل متحد رساند.

زهره‌وند، سفیر سابق ملایان در ایتالیا و سفیر فعلی رژیم در افغانستان، یک کارشناس و طراح تروریسم این رژیم است که در آوریل گذشته آخوند حیدر مصلحی، وزیر اطلاعات ملایان را در سفر به عراق همراهی می‌کرد. مصلحی در همین سفر اعلام کرد "پیگیری جدی اخراج مجاهدین از عراق از موضوعات ویژهٔ سفر به عراق است... و درواقع باید تکلیفشون هرچه سریعتر روشن بشه" همهٔ شواهد و مدارک حاکی از آن است که این سناریوی خونین قضایی از قبل با مارتین کوبلر هماهنگ شده است. کوبلر در سریال نامه‌های خود، بارها ساکنان

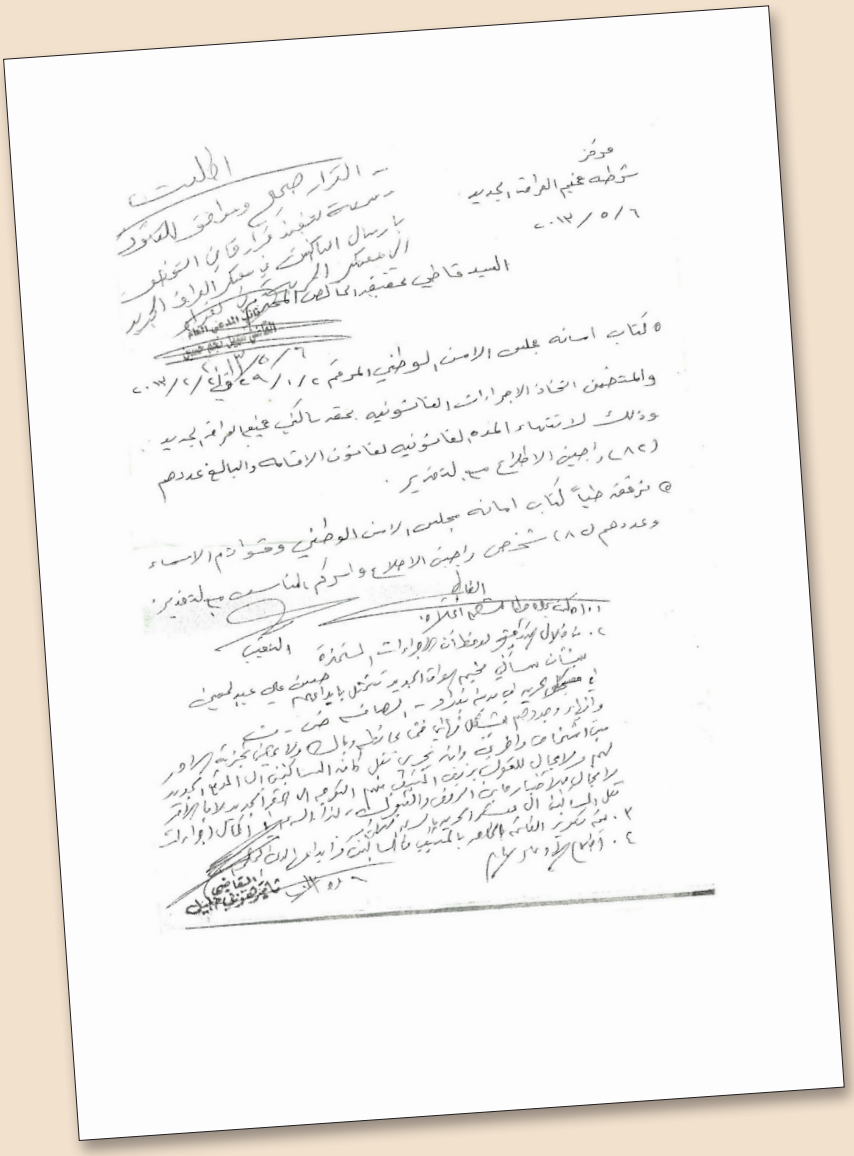

اشرف و لیبرتی را به یک حکم قضایی تهدید کرده بود که در اطلاعیه‌های مقاومت ایران به‌طور مستمر افشا شده است.

کوبلر در نامهٔ ۲۷آوریل نوشت: "زمان دارد به‌پایان می‌رسد و انتظار می‌رود که دستور تخلیه از جانب دادگاه به‌زودی صادر شود. دولت عراق از ما خواست به اطلاع شما برسانیم که آنها انتظار دارند شما بلادرنگ به کمپ لیبرتی جابه جا شوید".

کوبلر هم‌چنین در ۱۱می نوشت: "دولت هم اکنون یک حکم دادگاه برای تخلیه در دست دارد. کمیتهٔ اشرف روز یکشنبه ۱۲مه نشست خواهد گذاشت تا اقدامهای بعدی را مورد بحث قرار دهد".
او در این نامه با زیر پا گذاشتن حقوق پناهجویان و افراد مورد نگرانی در اشرف، طبق بیانیه‌های متعدد کمیساریای عالی پناهندگان ملل متحد، با فراموش‌کردن عمدی توافقات قبلی با وزارت خارجهٔ آمریکا در مورد باقی‌ماندن ۱۰۰تن از ساکنان برای حفاظت اموال ساکنان در اشرف، تا زمان فروش داراییهای آنان و حتی با فراموش‌کردن یادداشت تفاهمی که بدون اطلاع ساکنان و وکلا و نمایندگان قانونی آنها با مشاور امنیتی دولت عراق، در ۲۵دسامبر۲۰۱۱ دربارهٔ جابه‌جایی داوطلبانه امضا کرده بود، پیشاپیش مسئولیت حمام خون را هم برعهدهٔ قربانی گذاشت و در نامهٔ ۱۱مه۲۰۱۳ خود وقیحانه افزود:
"ما مرتباً به شما اطلاع دادیم که دولت می‌خواهد حکم اخراج از دادگاه بگیرد... مسئولیت این با خود شماست".
این چیزی جز یک اقدام مجرمانهٔ مشترک و فروختن عامدانهٔ جانهای پناهندگان و اعضای اپوزیسیون ایران به رژیم ملایان در تنگنای انتخابات ریاست‌جمهوریش نیست».

National Council of Resistance of Iran

شورای ملی مقاومت ایران

توطئه حکومت مالکی با همدستی کوبلر به خواست رژیم ایران برای سوزاندن
راه حل بازگشت به اشرف تنها جواب واقعی برای امنیت ساکنان لیبرتی در شرایط کنونی

مقاومت ایران به استنادی از داخل رژیم ملایان دست یافته است که بر طبق آنها قالع قیاض، مشاور امنیتی حکومت عراق،

تا زمان فروش دارایی‌های آنان، و حتی با فراموش کردن یادداشت تفاهمی که بدون اطلاع ساکنان و وکلا و نمایندگان قانونی آنها با مشاور امنیتی دولت عراق در ۲۵ دسامبر ۲۰۱۱ درباره جابه جایی داوطلبانه امضا کرده بود، پیشاپیش مسئولیت حمام خون را هم بر عهده قربانی گذاشت و درنامه ۱۱ می ۲۰۱۳ خود وقیحانه افزود: « ما مرتباً به شما اطلاع دادیم که دولت می‌خواهد حکم اخراج از دادگاه بگیرد... مسئولیت این با خود شما است».

این چیزی جز یک اقدام مجرمانه مشترک و فروختن عامدانه جانهای

۶-ساکنان با یک کمپانی عراقی در آوریل ۲۰۱۲ و سپس با یک کمپانی انگلیسی در سپتامبر ۲۰۱۲ برای خرید همه اموال منقول و غیر منقول ساکنان قرار دادی به مبلغ ۵۵۰ میلیون دلار بستند، اما دولت عراق اجازه اجرای هیچیک از این دو قرار داد را نداد. متعاقباً ساکنان با پیشنهاد یونامی در ۲۴ نوامبر ۲۰۱۲ که مسئولیت حل مسأله اموال به یکی از شخصیتهای آمریکایی واگذار شود موافقت کردند و سناتور توریسلی را به‌عنوان نماینده قانونی خود معرفی کردند.

۷-بعد از تلاشهای گسترده و ائلاف وقت زیاد، سناتور توریسلی به همراه پروفسور اشتیبام روز اول ژانویه ۲۰۱۳ دریک سفر پر هزینه به عراق رفتند. سناتور توریسلی در گزارش خود از این سفر نوشت: "سفر بطور متفاوتی از آنچه انتظار میرفت جریان یافت. هیچ مقام دولت عراق با ما ملاقات نکرد و ما اجازه نیافتیم که از کمپ اشرف و کمپ لیبرتی بازدید کنیم".

سناتور توریسلی در جریان این سفر ، مانع تراشی های دولت عراق در حل مساله اموال و همراهی یونامی با دولت را به شرح زیر فرموله کرده است: "یونامی به این نتیجه رسیده است که آینده عراق به ادامه حیات حکومت کنونی نوری مالکی وابسته است. برای یونامی، حمایت از مالکی و حفاظت او از هر مشکل قابل اجتنابی، تنها راه برای اینست که از افتادن عراق به جنگ قومی (بین عرب و کرد) و جنگ فرقه گرایانه (بین سنی و شیعه) جلوگیری کند. متاسفانه این پیش بینی بدبینانه از آینده کشور ممکن است دقیق باشد. اما در نقطه مقابل تحلیل یونامی، بسیاری از ناظران به مالکی به عنوان یک مشکل و نه یک راه حل نگاه میکنند. ... به نظر ما رفتار یونامی با پرونده مجاهدین با این رویکرد یونامی قابل توضیح است. به عنوان مثال به ما به صراحت گفته شد، این تصمیم که به مجاهدین بخاطر اموال غیر منقولشان ما باراد پرداخته شود به بقاء دولت مالکی کمکی نمی کند."

۸-دولت عراق متقابلا خواستار واگذاری مساله رژیم آخوندی از ساکنان سلب مالکیت کند. یونامی گفت و بعدا نیز در نامه های ۷ و ۱۳ او استخدام شده بودند معرفی می‌کند. سه شر توافقات توسط سناتور توریسلی با دولت عراق همه اموال اعم از منقول و غیر منقول بشود.

حکومت عراق و کوبلر هرگز با این سه شرط مو صورت مکتوب مورد تایید قرار دهد اما او امتناع امضای خودش و تأیید مقامات عراقی برای او بفر

مقاومت ایران توجه وزیر خارجه آمریکا و دبیرکل ملل متحد را به ضرورت اجرای تعهدات سه جانبه ایالات متحده، سازمان ملل و دولت عراق در برابر مجاهدین در مورد حافظان اموال در اشرف و امنیت و سلامت ساکنان اشرف و لیبرتی جلب می‌کند و خواهان متوقف کردن اقدامات غیرقانونی مارتین کوبلر و حکومت عراق است.

دبیرخانه شورای ملی مقاومت ایران
۲۵ اردیبهشت ۱۳۹۲ (۱۵مه ۲۰۱۳)

www.ncr-iran.org

نامهٔ سناتور توریسلی به مجاهدین حافظ اموال در اشرف

۱۸ مه ۲۰۱۳ (۲۸ اردیبهشت ۹۲)

سناتور توریسلی پس از اطلاع از توطئه‌یی که حکومت عراق و رژیم ایران با همدستی کوبلر درصدد اجرای آن علیه مجاهدان اشرف بودند، خطاب به ۱۰۱ نفر مجاهدان ساکن اشرف نامه‌یی نوشت تا هر کدام از آنها نسخه‌یی از این نامه را با خود داشته باشند و در صورت هرگونه مراجعه‌یی از جانب مأموران عراقی، این نامه را به آنها ارائه دهند. در همان ایام قرار بود سرلشکر جمیل شمری برای ابلاغ حکم حکومتی به اشرف بیاید. متن نامهٔ سناتور توریسلی به مجاهدان اشرف به‌شرح زیر است:

«آقا...

خانم...

من روز ۱۱مه از طریق سفیر کوبلر مطلع شدم که «دولت عراق یک دستور تخلیه که توسط دادگاه صادر شده را در اختیار دارد». به این وسیله به شما توصیه می‌شود هرگاه اگر در هر زمانی در معرض آن قرار گرفتید که بخواهند چنین چیزی را به شما ابلاغ کنند، آن را به من به‌عنوان وکیل حقوقی داراییهای اشرف ارجاع بدهید. دولت عراق و یونامی در ماه ژانویه۲۰۱۳ مطلع شدند که استیون اشنیبام و من به‌منظور نمایندگی قانونی ساکنان اشرف و لیبرتی مشغول به‌کار شده‌ایم. آنها هم‌چنین مطلع شده‌اند که وکلای محلی برای کمک به ما به‌کار گرفته شده‌اند و من منتظر تأییدیهٔ مکتوب دولت عراق در مورد شرایط مذاکره هستم.

به‌عنوان حافظان اموال، شما مجاز نیستید ابلاغیه‌یی را قبول کنید یا از جانب صاحبان اصلی اموال کمپ اشرف مذاکره کنید. پروفسور اشنیبام و من به‌عنوان وکیل، پیشنهاد ملاقات و صحبت با دولت عراق برای حل‌وفصل مسألهٔ همهٔ اموال منقول و غیرمنقول را داده‌ایم. ولی پیشنهاد ما کماکان بی‌جواب مانده است.

دارایی‌ها در ید اختیار وکلاست.

با تشکر فراوان

رابرت توریسلی

رونوشت:
معاون دبیرکل ملل متحد جفری فلتمن
سفیر رابرت بیکرافت
سفیر برت مک‌گرک
آقای والکر تورک، کمیساریای عالی پناهندگان
آقای جورجی باکوس

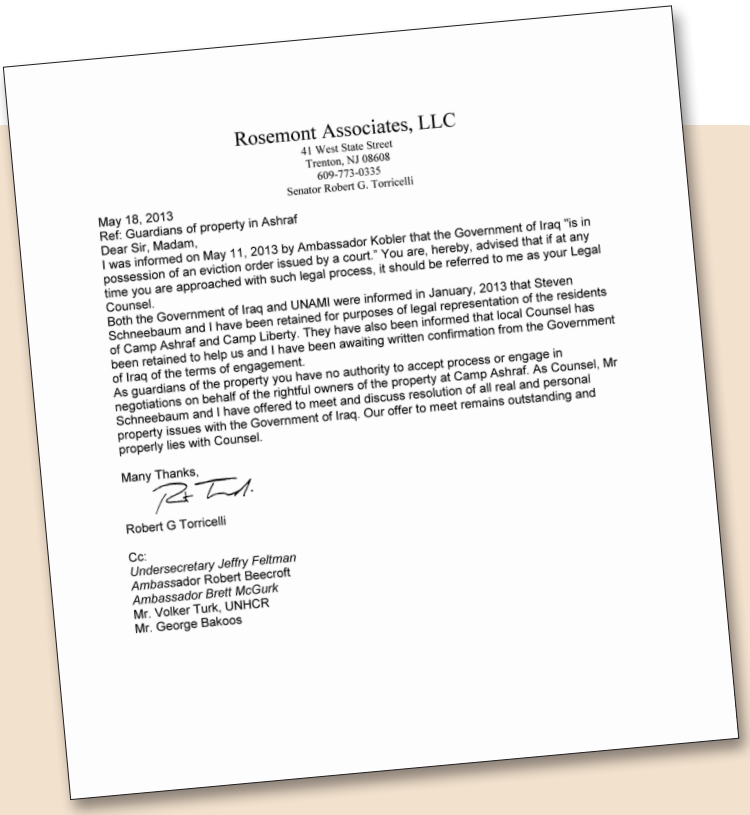

Rosemont Associates, LLC
41 West State Street
Trenton, NJ 08608
609-773-0335
Senator Robert G. Torricelli

May 18, 2013
Ref: Guardians of property in Ashraf
Dear Sir, Madam,
I was informed on May 11, 2013 by Ambassador Kobler that the Government of Iraq "is in possession of an eviction order issued by a court." You are, hereby, advised that if at any time you are approached with such legal process, it should be referred to me as your Legal Counsel.
Both the Government of Iraq and UNAMI were informed in January, 2013 that Steven Schneebaum and I have been retained for purposes of legal representation of the residents of Camp Ashraf and Camp Liberty. They have also been informed that local Counsel has been retained to help us and I have been awaiting written confirmation from the Government of Iraq of the terms of engagement.
As guardians of the property you have no authority to accept process or engage in negotiations on behalf of the rightful owners of the property at Camp Ashraf. As Counsel, Mr Schneebaum and I have offered to meet and discuss resolution of all real and personal property issues with the Government of Iraq. Our offer to meet remains outstanding and properly lies with Counsel.

Many Thanks,

Robert G Torricelli

Cc:
Undersecretary Jeffry Feltman
Ambassador Robert Beecroft
Ambassador Brett McGurk
Mr. Volker Turk, UNHCR
Mr. George Bakoos

نامهٔ کوبلر با حداقل ۲۰دروغ بزرگ

در آخرین روزهایش در عراق برای فرار از پیگرد قضایی و زمینه‌سازی برای کشتارهای بعدی در لیبرتی

۷ تیر ۱۳۹۲ (۲۸ ژوئن ۲۰۱۳)

«در روز ۲۵ خرداد، ساعتهایی قبل از اعلام نتایج نمایش انتخابات ریاست جمهوری رژیم، لیبرتی بار دیگر هدف یک حملهٔ موشکی قرار گرفت که ۲ شهید و ۷۰مجروح و مصدوم برجای گذاشت.

در روز اول تیر، گردهمایی بزرگ ایرانیان در پاریس با حضور ۶۰۰ پارلمانتر و شخصیت برجستهٔ بین‌المللی از ۴۷ کشور جهان برگزار شد که به‌صورت یکپارچه همهٔ آنها یکصدا خواستار پیگرد قضایی مارتین کوبلر به‌خاطر همدستی در جنایت علیه بشریت در اشرف و لیبرتی شدند.

هفته بعد کوبلر در آخرین روزهای مأموریتش در عراق، در یک نامهٔ مفتضح با سرهم‌بندی‌کردن ۲۰دروغ که در اطلاعیهٔ ۱۰تیر دبیرخانهٔ شورای ملی مقاومت افشا شده، تلاش کرد با محکوم‌کردن حملهٔ موشکی ۲۵خرداد به لیبرتی به سفیدسازی و توجیه کارکردهای مجرمانه خود در طول ۲۰ماه گذشته بپردازد و از پیگرد قضایی فرار کند. اما در عین حال با سرهم‌بندی ۲۰دروغ، کشتارهای بعدی را زمینه‌سازی می‌کرد.

هم‌زمان کوبلر در مصاحبه‌یی که از سوی رسانه‌های رژیم آخوندی، از جمله تهران‌تایمز ۸تیر (۲۹ژوئن)، با استقبال گسترده مواجه شد به تکرار همان دعاوی پرداخت. در همین روزنامه مزدوری به‌نام موسوی سخنگوی دولت مالکی طابق‌النعل بالنعل اراجیف کوبلر را تکرار کرد و گفت:

"بغداد هم‌چنین نگرانیهایی دارد که رهبران سازمان مجاهدین خلق مانع ترک ساکنان می‌شوند. ارعاب توسط برخی رهبران سازمان مجاهدین خلق علیه سایر نفرات خودشان وجود دارد".

National Council of Resistance of Iran

شورای ملی مقاومت ایران

نامه کوتاه با حداقل ۲۰ دروغ بزرگ در آخرین روزهایش در عراق
برای فرار از پیگرد قضایی و زمینه سازی برای حملات بعدی به لیبرتی

یک هفته پس از گردهمایی بزرگ ایرانیان در پاریس با حضور ۶۰۰ پارلمانتر و شخصیت برجسته بین المللی از ۵۰کشور جهان که به صورت یکپارچه خواستار پیگرد قضایی مزدبن کوبلر به خاطر همدستی در جنایت علیه بشریت در اشرف و لیبرتی شدند، وی در آخرین روزهای مأموریتش در عراق در یک نامه سراپا دروغ تلاش کرد از یک سو به توجیه کارکردهای مخربانه خود در طول ۱۰سال گذشته بپردازد و از پیگرد قضایی فرار کند و از سوی دیگر برای حملات بیشتر به لیبرتی زمینه سازی کند. رئیس کمیته بین المللی در جستجوی عدالت و نایب رئیس پارلمان اروپا در گردهمایی پاریس از سوی ۶۰۰۰ قانونگذار در آمریکا و اروپا گفت: «هی عملی قبل از کشتار ، همکاری با جنایتکاران است. بی عملی شرکت در جنایت است و من امیدوارم روزی مزدبن کوبلر به خاطر رفتار شرم آورش مورد حسابرسی قرار گیرد»

انتشار کتاب ظاهر بوصراد مقام ارشد ملل متحد در عراق، به نام «اشرف، داستان ناگفته» نیز که مأموریت کوبلر و توطئه شوم او برای انهدام اپوزیسیون قانونمند دینی حاکم بر ایران را افشا کرده، کوبلر را بشدت وحشتزده کرده است.

در نامه کوبلر در ۲۸ژوئن که در پایان سربال ملاقاتها و ضیافتهای خداحافظ... گفتند تا ۰۰۰

لیبرتی و کشتار ساکنان در بهره و این را القا کند که ساکنان و رهبری کمپ و مجاهدین هستند که باید مورد مؤاخذه قرار

۷- کوبلر می نویسد: «من از شما بصراحه درخواست می کنم تا به ساکنان لیبرتی دستور دهید تا هر پیشنهاد منفرد یا

۱۲- این هم که ساکنان اشرف همدارک در رابطه با دارائیها و تخلیه محل را نپذیرفته اند» به طور کامل مخالف است.

می‌دهد. اما کوبلر به تنها هیچ گاه این سه شرط را امضا نکرد. بلکه در نامه هایش (از جمله در نامه ۲۲ فوریه) به وضوح

نشان داد که دولت عراق با محتوای حداقل دو شرط از سه شرط، به طور کامل مخالف است.

۱۷- نماینده ساکنان در روز ۳۰مرداد به دبیرکل نوشت: «برخلاف ادعای کوبلر، ساکنان آزادانه دسترسی به کلینیک

دارند و خود کوبلر هم به این امر واقف است. او نمایندگان و لوله تراشه، دستگاه تنگ الکتریکی، اتراپانس و آمپول

داده در این کلینیک دستگاه ساکنان، ابولاد، لارنگوسکوپ و لوله تراشه، دستگاه تنگ الکتریکی، اتراپانس و آمپول

زائناک، الزامات اعضای بیمار، کت دان، اتاق اتراپانس و بسیاری دیگر از الزاماتی که در هر درمانگاه کوچک یافت می‌شود،

وجود ندارد. این همان کلینیکی است که سه تن از ساکنان در آن جان باختند و کوبلر در این اتاقها سهیم و قابل تعقیب

جزایی است.» درخواستهایی دیگر ساکنان برای انتقال حداقل تجهیزات پزشکی از اشرف به لیبرتی بی‌جواب مانده و کوبلر

هم هیچ اقدامی در این باره نکرده است.

۱۸- این ادعای کوبلر که نگران نمی‌تواند بدون نظارت با ساکنان صحبت کنند یک دروغ بزرگ دیگر است. در ارتباط

با ساکنان در همان نامه ۱۰ژوئن به دست‌گرفتن نوشت: «همه دسترسی به افراد یا مکانهای مختلف، در کمپ

انتقال رفت و آمد افراد به قسمتهای مختلف کمپ، به طور مطلق دروغ است

حامل مأموریت کوبلر دربازه اشرف وتجزی جز بی‌خانمان سازی اجباری ۳۲۰۰بلاهنده و افراد حفاظت شده تحت

کنوانسیون ۴ ژنو، فرستادن آنها به زندان لیبرتی با خروج و فریب و جعل و تحریف و با ۱۰کذبته و ۳۲۰هجوم و خیانتهای

در اثر محاصره ضد انسانی، ۵۰حلقه شکنجه روانی آنها، دو حمله موشکی به لیبرتی در ۹هویه و ۱۵ژوئن ۲۰۱۳ و گیراندن

کردن جامعه جهانی با گزارشهای دروغ و مجعول نسبت واضح است که خانواده ها و وکلای ساکنان و مدافعان و حامیان

اشرف و لیبرتی در سراسر جهان همچنانکه مقاومت ایران از پیگرد قضایی کوبلر به خاطر همدستی در جنایت علیه بشریت

در عملکردهایش صرفنظر نخواهند کرد.

مقاومت ایران با تأکید مجدد بر اینکه هیچ ترفندی در اهداف شوم کوبلر در خدمت به فاشیسم دینی حاکم بر ایران و

دولت دست نشانده اش در عراق وجود ندارد، بار دیگر دبیرکل ملل متحد و شورای امنیت را به تشکیل یک هیات

حقیقت‌یاب بین المللی به منظور تحقیق پیرامون کارکردهای مزدبن کوبلر فرا می‌خواند. این تنها راهی است که می توان

از تکرار تجربه تلخ و خونبار مأموریت کوبلر چه در اشرف و چه در عراق و چه در هر جای دیگر جلوگیری کرد.

دبیرخانه شورای ملی مقاومت ایران
۱۰ تیر ۱۳۹۲ (ژوئیه ۲۰۱۳)

www.ncr-iran.org

موسوی گفت: "برخی اعضای سازمان مجاهدین خلق مایل به ترک کشور هستند، اما آنها توسط یک اقلیت که مانع آنها می‌شوند، مورد تهدید هستند".
مقاومت ایران در اطلاعیهٔ ۱۰تیر، در این‌باره تصریح کرد: این اشک تمساح حکومتی است که تاکنون ۶۰تن از ساکنان را در ۴قتل‌عام به‌شهادت رسانده، بیش از ۱۳۰۰تن را مجروح کرده و ۱۴تن را بر اثر محاصره پزشکی زجرکش کرده است...

شهردار رودی جولیانی
گردهمایی بزرگ مقاومت ایران پاریس ویلپنت
اول تیر ۹۲ (۲۲ژوئن)

«شرم بر سازمان ملل! شرم بر مارتین کوبلر! و شرم بر تمامی کسانی‌که قول حفاظت دادند و حالا این حفاظت را دریغ می‌کنند. شرم بر تمامی شما!
کجاست آن رهبری که به آخوندها بگوید؛ کجاست آن رهبری که به مالکی بگوید؛ کجاست آن رهبری که به روحانی بگوید: دیگر کشتار نباشد! دیگر کشتار نباشد!
به نام شرافت، ساکنان لیبرتی و اشرف را آزاد کنید! همین حالا آنها را آزاد کنید! حرف دیگر بس است! دیپلوماسی بس است! دروغ بس است! آنها را هم‌چنان‌که قول داده بودید، آزاد کنید!
من فکر می‌کنم که شرافتمندانه‌ترین کار این است که تمامی این افراد را در لیبرتی و اشرف، به‌خاطر تمامی قولهای داده‌شده توسط آمریکا، یعنی کشور من، به‌نظر من این وظیفهٔ ماست، که تمامی آنها را فوراً به آمریکا بیاوریم. این کار درستی است که باید انجام شود. این کار شرافتمندانه‌یی است که باید صورت گیرد. این کار شایسته‌یی است که باید انجام شود.
اما از آن‌جا که ما شرافت و صداقت را کنار گذاشته‌ایم، پس تنها کار پراتیک این است که آنها را به کمپ اشرف برگردانیم؛ جایی که آنها می‌توانند از خودشان حفاظت کنند چرا که به‌نظر می‌رسد ما نمی‌توانیم از آنها حفاظت کنیم. پس

لااقل بگذارید آنها به کمپ اشرف بروند تا بتوانند خودشان را در مقابل موشکها و کشتاری که در عراق در جریان است حفاظت کنند».
واقعیت این است که بازگشت کلیهٔ ساکنان به اشرف، نه‌فقط حفاظت آنها را در برابر حملات موشکی تأمین می‌کرد، بلکه زمینهٔ هرگونه شبیخون از قبیل شبیخون و کشتار ۱۰شهریور را امکان‌ناپذیر می‌کرد.

مأموران نخست‌وزیری عراق در نقض آشکار توافقات با ملل متحد و آمریکا ۶۲ تاجر عراقی خریدار اموال ساکنان در اشرف را از ورودی لیبرتی بازگرداندند

اطلاعیهٔ دبیرخانهٔ شورای ملی مقاومت ــ ۲۸ آذر ۱۳۹۲

«از روز ۱۲مهرماه۹۲ تا ۲۸آذر (طی دو ماه و نیم) ۶۲تاجر که برای گفتگو پیرامون خرید اموال اشرف رفته بودند، با اذیت و آزار و گرفتن تلفنهای همراه توسط مأموران نخست‌وزیری، مواجه شده و از ورودی لیبرتی بازگردانده شدند. در همهٔ موارد نمایندگان ساکنان، رفتن تاجران را از روزهای قبل به اطلاع یونامی و نیروهای عراقی در لیبرتی رسانده بودند.
این در حالیست که در طرح مشترک یونامی و سفارت آمریکا در عراق به‌تاریخ ۵سپتامبر۲۰۱۳ که مورد توافق دولت عراق نیز قرار گرفت، تصریح شده است «دولت عراق به ساکنان اجازهٔ فروش اموالشان در هر زمان را خواهد داد» و «حفاظت از کلیهٔ داراییها و اموال ساکنان اشرف را تضمین و تعهد می‌کند».
سپردن موضوع فروش اموال و داراییهای مجاهدین به حکومت عراق، همچنان‌که در ابتدای این قسمت خاطرنشان شد چیزی جز نشاندن دزد به‌جای نگهبان و جز یک بازی پوچ بین طرفهای مختلف نیست. اصل موضوع، سرپا نگهداشتن حکومت آخوندی و مصون‌داشتن آن در برابر مردم و مقاومت ایران و ارتش آزادیبخش ملی

است. هدف از این بازی زیر سؤال‌بردن استقلال سیاسی و مالی مقاومت و تخطئه و تضعیف جایگزین دموکراتیک به‌سود استبداد دینی است. اما مجاهدین در برابر این بازی کثیف تا به‌آخر در اشرف ایستادند».

National Council of Resistance of Iran

شورای ملی مقاومت ایران

قتل عام و اعدام جمعی در اشرف- شماره 106

در نقض آشکار توافقات با ملل متحد و آمریکا

مأموران نخست وزیری عراق 62 تاجر عراقی خریدار اموال ساکنان در اشرف را از ورودی لیبرتی بازگرداندند

روز دوشنبه 25 آذر 92، سر دژخیم احمد خضیر، به دو تاجر عراقی که به منظور توافق بر سر خرید اموال اشرف، به لیبرتی رفته بودند، اجازه ورود نداد و آنها را پس از ساعتها معطلی بازگرداند. به این ترتیب از روز 12مهرماه92 (4 اکتبر 2013) تا کنون 62تاجر که برای گفتگو پیرامون خرید اموال اشرف رفته بودند، با اذیت و آزار و گرفتن تلفنهای همراه توسط مأموران نخست وزیری، مواجه شده و از ورودی لیبرتی بازگردانده شدند. در همه موارد نمایندگان ساکنان رفتن تاجران را از روزهای قبل به اطلاع یونامی و نیروهای عراقی در لیبرتی رسانده بودند.

این در حالیست که در طرح مشترک یونامی و سفارت آمریکا در عراق به تاریخ 14شهریور92 (5سپتامبر2013) که مورد توافق دولت عراق نیز قرار گرفت، تصریح شده است «دولت عراق به ساکنان اجازه فروش اموالشان در هر زمان را خواهد داد» و «حفاظت از کلیه داراییها و اموال ساکنان اشرف را تضمین و تعهد می‌کند».

علاوه بر آن، در روز 15شهریورماه خانم بت جونز، معاون وزیر خارجه امریکا در امور خاور نزدیک، در نامه یی به خانم رجوی ضمن تأیید طرح فوق نوشت «سازمان ملل به فراهم کردن حفاظت از اموال در اشرف از طریق به کارگیری یک شرکت حفاظتی (امنیتی-م) محلی مورد اعتماد کمک خواهد نمود. سفارت آمریکا تمامی توان خود را برای حمایت از این تلاشها به کار خواهد بست».

تمامی این آزار و اذیتها تحت نظر احمد خضیر از قاتلان مجاهدان اشرف و از مسئولان قتل عام شهریور92 و قتل عام فروردین90 انجام می‌شود که در شکنجه روانی دو ساله و محاصره ضد انسانی 5ساله اشرف و لیبرتی نیز نقش بسیار فعالی داشته است.

دبیرخانه شورای ملی مقاومت ایران

28 آذر1392 (19 دسامبر2013)

اندرو کارد، رئیس دفتر رئیس‌جمهور آمریکا
واشینگتن ۹ فوریه ۲۰۱۳ (۲۱بهمن۹۱)

«این یک وعده دروغین بود. به‌وعده ها عمل نشد و تعهدها زیرپا گذاشته شدند. دولت عراق باید خجالت بکشد و دولت ایالات متحده باید شرم کند».

اینگرید بتانکور ـ کنفرانس بین‌المللی در ژنو
۲۷فوریه ۲۰۱۳ (۲۷اسفند۹۱)

«شرم بر تمام کسانی که خودشان را پشت میزهایشان پنهان کرده‌اند! تمام کسانی که همدست کوبلر بوده‌اند، زیرا او تنها نیست، افرادی پشت او را دارند. ما خواهان برکناری او هستیم. ما خواهان بازگشایی یک تحقیق هستیم».

سفیر مارک گینزبرگ حملهٔ موشکی به لیبرتی

«شما بیانات بسیار مهمی از این آمریکاییهای بسیار برجسته شنیدید. همان‌طور که وزیر موکیزی، شهردار جولیانی و وسلی مارتین گفتند، ایالات متحده فقط به کار اخلاقی بسنده نکند، بلکه پاسخ تعهدآور برای حفاظت این افراد بدهد. این‌که گفته شود آنها فقط ۳۱۰۰تن هستند و مهم نیستند، شرم بر هر کسی که این حرف را بزند!

برای هر کسی که در آن کمپ است، صدهاهزار نفر یا یک‌میلیون نفر در ایران هستند که همان امیدها را دارند: آزادی و کرامت.

این افراد در این کمپ، پیشتازان و نمایندگان آزادی هستند که ما باید به آنها احترام بگذاریم. مجاهدین فقط یک حرف، کلمه نیست که بگوییم مجاهدین، افراد آن کمپ برای آزادی، برای حاکمیت قانون انگیزاننده هستند و متحد ما هستند. آنها نمایندهٔ اکثریت ایرانیان در داخل و خارج ایران هستند و خواستار احیای آزادی و دموکراسی در کشورشان هستند.

یک آلترناتیو برای جنگ وجود دارد و آن قدرت دادن به نیروهای دموکراسی در ایران و خارج ایران است تا این رژیم را عوض کنند».

گزارش ارتش آزادیبخش ملی ایران

جنایت علیه بشریت

فصل پانزدهم

نبرد یا تسلیم

گزارش ارتش آزادیبخش ملی در ۱۴قسمت، دربارهٔ بخش پایانی اسطورهٔ اشرف، به اطلاع هموطنانمان رسید؛ اما «حکایت هم‌چنان باقیست».

کارزار اشرف در لیبرتی و سراسر جهان و در داخل میهن اشغال‌شده کماکان ادامه دارد و این نبردیست تا پیروزی، به هر قیمت و با هر شدت...

سؤال پایه‌یی و بنیادین یکی بیش نیست: نبرد یا تسلیم؟

آیا باید در برابر فاشیسم دینی و عوامل و عساکر آن، در هر رنگ و لباسی و تحت هر عنوانی سر فرود آورد یا باید ایستادگی پیشه کرد؟

هر کس که ذره‌یی شرافت و انصاف و آگاهی داشته باشد، به‌روشنی می‌داند که در پهنه‌های حقوقی و عرصه‌های سیاسی، مجاهدین در یک دههٔ گذشته، از هیچ چیز برای دست‌یافتن به یک راه‌حل مسالمت‌آمیز با نیروی اشغالگر عراق، با سازمان ملل و حتی با حکومت دست‌نشاندهٔ مالکی کوتاهی نکردند؛ اما در طرف مقابل، جز غدر و خیانت چیزی ندیدند.

بیش از ۵۰نظریه و گزارش مستند حقوقی، ارائهٔ ۱۴طرح انتقال و جابه‌جایی و خروج از عراق به طرف آمریکایی و سازمان ملل، فقط در سال۹۰، حمایت نزدیک به ۱۰میلیون مردم ۱۸سال به بالای عراق اعم از شیعه و سنی، حمایت نمایندگان منتخب بیش از یک میلیارد نفر از مردم جهان و حمایت ۱۵هزار شهردار در کشورهای مختلف اروپایی؛ اینها همه به‌روشنی نشان می‌دهد که آن‌چه طی یک‌دهه مجاهدان اشرفی گفته و می‌گویند تا کجا برحق و عادلانه است.

ارائهٔ ۱۴طرح انتقال و جابه‌جایی و خروج از عراق به طرف آمریکایی و سازمان ملل فقط در سال۱۳۹۰

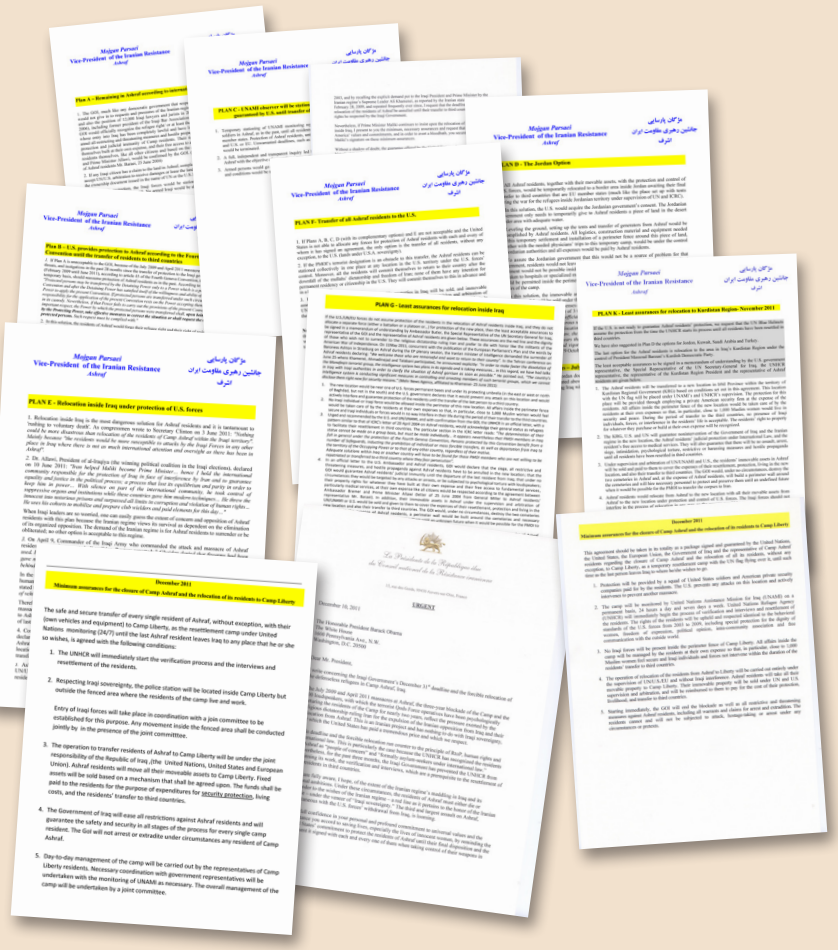
Mojgan Parvaei
Vice-President of the Iranian Resistance
Ashraf

PLAN A – Remaining in Ashraf according to international standards

PLAN C- UNAMI observer will be stationed in Ashraf

PLAN D- The Jordan Option

PLAN E - Relocation inside Iraq under protection of U.S. forces

PLAN F- Transfer of all Ashraf residents to the U.S.

PLAN G - Least assurances for relocation inside Iraq

PLAN K - Least assurances for relocation to Kurdistan Region- November 2011

December 2011
Minimum assurances for the closure of Camp Ashraf and the relocation of its residents to Camp Liberty

The safe and secure transfer of every single resident of Ashraf, without exception, with their own vehicles and equipment) to Camp Liberty, as the resettlement camp under United Nations monitoring (24/7) until the last Ashraf resident leaves Iraq to any place that he or she so wishes, is agreed with the following conditions:

1. The UNHCR will immediately start the verification process and the interviews and resettlement of the residents.

2. Respecting Iraqi sovereignty, the police station will be located inside Camp Liberty but outside the fenced area where the residents of the camp live and work.

   Entry of Iraqi forces will take place in coordination with a join committee to be established for this purpose. Any movement inside the fenced area shall be conducted jointly by in the presence of the joint committee.

3. The operation to transfer residents of Ashraf to Camp Liberty will be under the joint responsibility of the Republic of Iraq, (the United Nations, United States and European Union). Ashraf residents will move all their moveable assets to Camp Liberty. Fixed assets will be sold based on a mechanism that shall be agreed upon. The funds shall be paid to the residents for the purpose of expenditures for security protection, living costs, and the residents' transfer to third countries.

4. The Government of Iraq will ease all restrictions against Ashraf residents and will guarantee the safety and security in all stages of the process for every single camp resident. The GoI will not arrest or extradite under circumstances any resident of Camp Ashraf.

5. Day-to-day management of the camp will be carried out by the representatives of Camp Liberty residents. Necessary coordination with government representatives will be undertaken with the monitoring of UNAMI as necessary. The overall management of the camp will be undertaken by a joint committee.

حمایت نزدیک به ۱۰میلیون
مردم ۱۸ سال به بالای عراق اعم از شیعه و سنی

حمایت نمایندگان منتخب بیش از یک میلیارد نفر از مردم جهان و حمایت ۱۵هزار شهردار در کشورهای مختلف اروپایی

فرانسوا لوگاره: بفرمایید خانم رئیس جمهور این بیانیه ۵۰۰۰شهردار فرانسه است

سناتور دیرک کلاس، شهردار شهر روتسلا و رهبر فراکسیون دموکرات مسیحی در سنا: و ما این‌جا ۲۶۰امضا داریم از شهرداران مناطق فلاندرن؛ والونی؛ بروکسل؛ شرق کشور و جاهای دیگر.

یکی از شهرداران: خانم رئیس‌جمهور از طرف کمیته، امضا و حمایت ۵۵۰۰شهردار فرانسه درحمایت از ساکنان اشرف را به شما تقدیم می‌کنم.

دومینیک کورته، شهردار کورنو اسونیو در ایتالیا: اکنون من کتاب این اسناد را تقدیم می‌کنم که شامل امضاهای بیش از ۱۵۰۰تن از شهرداران ایتالیایی در حمایت از شهر اشرف است

فرانسوا لوگاره، شهردار منطقهٔ اول پاریس
۷دسامبر ۲۰۱۳ (۱۶آذر ۱۳۹۲)

«هم‌زمان با بیانیهٔ اعضای پارلمان و روشنفکران فرانسوی،کمیتهٔ شهرداران فرانسه که از حمایت ۱۳هزار شهردار فرانسوی و منتخبین فرانسه برخوردار است، پیامی به دولت فرانسه و از این طریق به اتحادیهٔ اروپا و سازمان ملل فرستاد که به فوریت اقدام کنند تا از اعدامهای جمعی و خودسرانه در ایران جلوگیری شود و ۷گروگان ایرانی که به‌وسیلهٔ نیروهای عراقی دستگیر شده‌اند، آزاد شوند. هم‌چنین یک تحقیق مستقل و فوری توسط سازمان ملل گشوده شود تا مسئولین جنایت را به دست عدالت بسپارد. ۳۰۰۰عضو اپوزیسیون ایرانی پناهنده در کمپ لیبرتی در عراق مورد حفاظت قرار بگیرند و آنان را از حداقل موازین امنیتی مطمئن سازند. سکو ت و بی‌عملی، زمینه را برای جنایت دیگر آماده می‌کند. این بیانیه به وسیلهٔ کمیتهٔ شهرداران فرانسوی در حمایت از کمپ لیبرتی امضا شده است».

مریم رجوی، رئیس‌جمهور برگزیدهٔ مقاومت ایران

۲۰سپتامبر ۲۰۱۳ (۲۹شهریور ۹۲)

«از فردای حملهٔ آمریکا به عراق و اشغال این کشور، موضع رسمی اشرفیها و مقاومت ایران که بارها به مقامها و فرماندهان ارتش آمریکا گفته شد، این بود که اگر حاکمان عراق با ادامهٔ حضور مجاهدین مخالفند، ما پیوسته آماده‌ایم که این کشور را ترک کنیم. گفتند که حاضریم همین امروز همگی با هواپیما به آمریکا یا اروپا منتقل شویم.

بعد از آن‌هم در خلال سال۲۰۱۱، اشرفیها ۱۴طرح برای انتقال از اشرف ارائه کردند: از پذیرش طرح پارلمان اروپا تا رفتن به قطعه زمینی در اردن یا سایر کشورهای همسایه تا انواع گزینه‌های دیگر؛ اما همهٔ این طرحها بر اثر کارشکنیهای رژیم آخوندها و دولت وابسته‌اش در عراق و تسلیم‌شدن آمریکا در مقابل شانتاژهای رژیم مسکوت ماند. در قدم بعدی، اشرفیها از حقوق قانونی خود برای انجام مصاحبه‌های پناهندگی در اشرف، صرف‌نظر کردند. سپس پذیرفتند که خانهٔ ۲۶سالهٔ خود را در اشرف ترک کنند.

اما صورت مسأله این نیست. من بارها گفته‌ام و باز هم این‌جا تکرار می‌کنم که: "خواست واقعی رژیم آخوندی این نیست که مجاهدین، اشرف یا عراق را ترک کنند. هدف رژیم، نابودی فیزیکی مجاهدین یا تسلیم آنهاست. گزینهٔ سومی در کار نیست"».

پس، مسألهٔ اساسی، هیچ چیز جز نبرد یا تسلیم در برابر فاشیسم دینی و مهره‌ها و سرانگشتان و امدادرسانان آن نبوده و نیست. این همان صورت مسألهٔ ایران، همان حکایت باقی و همین خون جاری دوران در اشرف و لیبرتی و جای‌جای ایران‌زمین است.

این‌جاست که دو جبههٔ سراپا متعارض، رودررو و چنگ در چنگ برجسته و بارز می‌شود.

در قسمت دهم این گزارش دیدیم که سخنگوی ولی‌فقیه ارتجاع، بار دیگر تکرار کرد که مجاهدین خط قرمز نظام و یکی از سنگ‌محکهای اساسی برای ارزیابی میزان صداقت اروپا و آمریکا در رابطه با رژیم هستند.

کیهان ولی‌فقیه ارتجاع: مجاهدین خط قرمز نظام و یکی از سنگ‌محکهای اساسی برای ارزیابی میزان صداقت اروپا و آمریکا

۳۰شهریور ۹۲

این خط قرمز تنها از آن باند غالب ارتجاع حاکم بر ایران نبوده و نیست.
آخوند خاتمی در اردیبهشت ۱۳۸۲ پس از خاتمهٔ جنگ در عراق و بمبارانهای متمرکز همهٔ قرارگاههای ارتش آزادیبخش هنوز از آمریکاییها «هل من مزید» می‌طلبید و می‌گفت:
«ما انتظار داشتیم که از سوی آمریکا حمله‌یی علیه این گروه که مخوفترین و بدترین تروریسم را مرتکب شده است، صورت گیرد. طوری که صداقت آمریکا را در ادعایش نشان دهد».

کیهان

صفحه ۸
شنبه ۳۰ شهریور ۱۳۹۲
۱۵ ذیقعده۱۴۳۴ - شماره ۲۰۵۹۶

فروپاشی لانه عنکبوت
ایران منتظر تحویل سران تروریست منافقین است

ایران بارها اعلام کرده است که منافقین را «ضد قرم هر کشوری که باشند» می داند و تا زمانی که این جنایتکاران دست به سلاح عوامند، آن دو دسته با ایران در روابط خود با کشورهایی که دراین رابطه به اعضای این گروهک تحویل می دهند، برخورد یکسان خواهد کرد.

«ایران بارها اعلام کرده است که منافقین را ضد قرم هر کشوری که باشند می داند و تا زمانی که این جنایتکاران دست به سلاح عوامند، آن دو دسته با ایران در روابط خود با کشورهایی که دراین رابطه به اعضای این گروهک تحویل می دهند، برخورد یکسان خواهد کرد.»

تحدید نظر خواهد کرد.

و تحلیلی کتب ایرانی نداشته، با توجه به این که دولت مستقر در عراق رابطهٔ نزدیکی با ایران دارد، انتظار این مهم از عراق کنونی و مهندس قانونی که دارد این است که این گروهک را به عنوان یک تهدید و چیزی جلوی و نگذارد علیه ایران عمل کند. اقدام گویای منافقین از عراق به کشورهای دیگر، نشان می دهد که این گروهک دیگر نمی تواند در عراق هم مستقر باشد و در صورت چنین اقدامی باید منتظر عواقب سیاسی و اقتصادی و امنیتی آن در کشورهای دیگر نیز باشد. بنابراین تصور این دربارهٔ اخراج منافقین از عراق، به معنای آن نیست که غربی اسلحه و آزادی نیز داده در جهت آن سیاست اجباری خود را به آنان بگویند.

۳ هفته جاری، رئیس جمهور به همراه یک هیئت عالی‌رتبه برای سخنرانی در مجمع عمومی سازمان ملل متحد راهی نیویورک است و در این سفر نیز رئیس جمهور با اهمیتی می‌کند در این مسیر اشتراک رئیس جمهور و مقامات مسئول از کشورهای مختلف ملاقات‌ها و گفت‌وگو خواهد کرد و به جاست که مسئولان مستقله دیپلماسی کشورمان موضع منافقین را بگیرند و دستور کارهای این دیدارها و مذاکرات قرار بدهند. اگر اروپا و آمریکا واقعاً به دنبال بهبود رابطه با ایران هستند باید حسن نیت خود را در این زمینه نشان بدهند و به جای تبلیغات و اقدامات مخرب علیه نظام و ملت ایران، بتوانند گام‌های مثبتی بردارند و از طریق تکمیل مذاکرات هسته‌ای، زمینه‌های این گروهک تروریستی را از خاک خود جمع کنند و از طریق فشار بر دیگر کشورها، مانع از فعالیت این گروهک علیه ایران شوند.

سید محمد امین آبادی

بدرود با عماد رام استاد نامدار موسیقی ایران

مراسم تشییع و خاکسپاری عماد رام هنرمند محبوب مردم با حضور یاران و همسنگران و دوستدارانش در دوسلدرف آلمان برگزار شد

● پیام تسلیت رئیس جمهور برگزیدهٔ مقاومت:
قدر و منزلت هنری عماد رام برای جامعهٔ هنری کشور و برای همهٔ ایرانیانی که عواطف و احساساتشان با ساز و صدای او آشناست، نیاز به وصف ندارد

● پیام تسلیت مسئول شورای ملی مقاومت:
عماد رام از هنرش سلاحی برنده در برابر رژیم ضدهنر و ضدبشر ساخت و مهر وعطوفت مشتاقانه و بزرگوارانه‌اش را همیشه نثار رزم‌آوران و مجاهدان آزادی می‌کرد

بهار ۱۳۸۲

مجاهد
نشریه مجاهدین خلق ایران

گرامیداشت شهید بزرگ حقوق‌بشر دکتر کاظم رجوی در سیزدهمین سالروز شهادت او به دست تروریستهای رژیم آخوندی در ژنو

شمارهٔ ۶۲۴ ـ فوق‌العاده

MOJAHED No. 624 Spring 2003 2US$-1.5Pounds-3Sfr-3C$-2.2€

یک سخنگوی مجاهدین شنبه شب ۲۰ اردیبهشت اعلام کرد:

توطئهٔ رژیم آخوندی برای ایجاد درگیری بین مجاهدین و نیروهای آمریکا در خاک عراق نقش بر آب گردید و طرفین پس از دو روز مذاکرات فشرده در مورد گردآوری تجهیزات و نفرات ارتش آزادیبخش توافق کردند

غیظ و کین افسار گسیخته سران رژیم از قرارداد آتش بس (۱۵ آوریل) بین نیروهای آمریکایی و مجاهدین

درخواست مصرانه وزیر خارجه آخوندها

درخواست مؤکد و حسرت و انتظار خاتمی برای کشتار مجاهدین

●خاتمی (تلویزیون الجزیره ۲۴اردیبهشت): در رابطه با این گروه تروریستی که در عراق بود، ما اعتراض جدیدی به آمریکا داریم چرا که آمریکاییها آن را یک گروه تروریستی می‌دانند. اما متأسفانه و علیرغم این بعد از اشغال عراق نوعی توافق یا تفاهم بین آمریکا و این گروه تروریستی انجام گرفته است. ما انتظار داشتیم که از سوی آمریکا حمله یی علیه این گروه که مخوفترین و بدترین تروریسم را مرتکب شده است صورت گیرد. طوری که صداقت آمریکا را در ادعایش نشان دهد

Demonstration Against the Mullah's Terrorism

NOKHATAMI

مجاهد

نشریه مجاهدین ★ خلق ایران

شماره ۲۳۲

کارزار بزرگ و پیروزمند مقاومت ادامه علیه رژیم آخوندی در ایتالیا

گزارش

مبارزه باقری، نماینده شورای ملی مقاومت در ایتالیا

مردم ایران در حمایت از رئیس جمهور مریم رجوی مصمم به سرنگونی رژیم ملایان است

خانم مرضیه منشور هنری رئیس جمهور برگزیده مقاومت

ما مریم رجوی را که عالیترین دستاورد مبارزهٔ ماست به تهران خواهیم برد

اعتراف سردمداران و رسانه های رژیم به شکست خفت بار سفر خاتمی به ایتالیا

خوابهای پنبه‌دانه و آرزوهای ناکام‌مانده

خرازی: خاتمه‌دادن به فعالیتهای گروهکهای تروریستی در مناسبات آتی ما تعیین کننده خواهد بود

خرازی، وزیر خارجهٔ رژیم آخوندی، در روز سفر خاتمی به ایتالیا (۱۸ اسفند) بهبود مناسبات با سایر کشورها را به نحوهٔ برخورد با مجاهدین مربوط دانست. به گزارش رادیو رژیم، خرازی «دربارهٔ فعالیتهای گروهکهای تروریستی» در کشورهای اروپایی گفت: «قطعاً یکی از انتظارات ما از کشورهای اروپایی این است که آنها نیز تروریسم را بدون تبعیض و در همهٔ اشکال آن محکوم کنند و به طور مشخص به فعالیت آنان در خاک خود خاتمه دهند».

وی تأکید کرد: «این موضوع یکی از معیاریهای جدی ارزیابی ما از میزان صداقت کشورهای اروپایی در برخورد بی طرفانه با مسألهٔ تروریسم است که در مناسبات آتی ما تعیین کننده خواهد بود».

در سال۱۳۷۷ نیز، خرازی وزیر خارجهٔ رژیم در نخستین سفر آخوند خاتمی به ایتالیا به‌صراحت خواهان خاتمه‌دادن به فعالیت مجاهدین در کشورهای اروپایی شد و آن را یک معیار جدی و تعیین‌کننده از میزان صداقت کشورهای اروپایی در مناسبات آتی رژیم با آنها اعلام کرد.
خاتمی در سال۷۷ و هم در ۷۸ در مورد مجاهدین از «بزرگترین موج تروریسم تاریخ» و «سهمناکترین توفان تروریسم» نزد خارجیان شکایت می‌کرد.
قبل از او هم رفسنجانی، در نامهٔ ۷صفحه‌یی اسفند۷۱ به رؤسای دولتهای اروپایی، از مجاهدین و مقاومت ایران شکایت کرد و نوشت:
«آیا ایران مجاز نیست به نیت دولتها که از تروریستهای مشهور حمایت می‌کنند ابراز تردید کند؟»

از آن‌جا که سران رژیم به‌خوبی می‌دانستند که در مراوده و معامله با اجنبی، «بی‌مایه فطیر است»، خاتمی و خرازی پیشاپیش به آمریکا بفرما می‌زدند و می‌گفتند که «آتمسفر مثبت به‌وجودآمده در ایران را مغتنم شمارد». شبکهٔ تلویزیونی سی.بی.اس که مخاطب سخنان خرازی بود، در ۲۴آذر۷۶ یعنی در همان ماههای اول روی‌کارآمدن خاتمی گفت:
«وزیر خارجهٔ ایران می‌گوید که این کشور می‌تواند قراردادهای عظیم نفتی را به کمپانیهای آمریکایی پیشنهاد نماید، آن قراردادهای میلیارد دلاری که در حال حاضر نصیب کمپانیهای اروپایی می‌شوند» (۲۴آذر۱۳۷۶).

در همان سالها، آقامحمدی رئیس ستاد امور عراق در بیت‌العنکبوت خامنه‌ای که بعداً به معاونت رادیو تلویزیون رژیم گماشته شد، حرفش دربارهٔ مجاهدین آشکارا این بود که مجاهدین همانها هستند که «در اوایل انقلاب شاید حدود ۵۰۰هزار میلیشیا سازمان دادند» (۲۵اسفند۷۸) و رفسنجانی می‌گفت «آن‌قدر قوی بودند در ایران که تظاهرات مسلحانهٔ چندهزار نفری توی تهران برگزار کردند...».
پس از خلع سلاح ارتش آزادیبخش نیز ترس و وحشت رژیم فروکش نکرد.

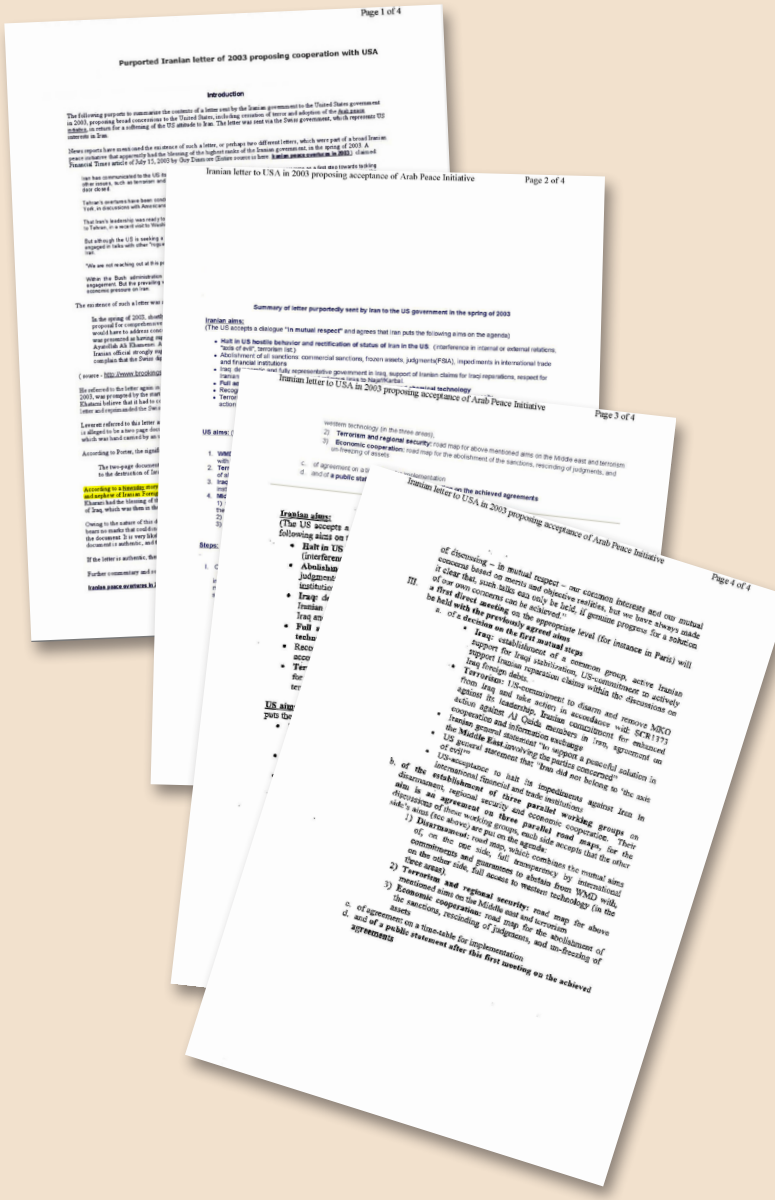

Page 1 of 4

Purported Iranian letter of 2003 proposing cooperation with USA

Introduction

Page 2 of 4

Iranian letter to USA in 2003 proposing acceptance of Arab Peace Initiative

Summary of letter purportedly sent by Iran to the US government in the spring of 2003

Iranian aims:

Page 3 of 4

Iranian letter to USA in 2003 proposing acceptance of Arab Peace Initiative

Page 4 of 4

Iranian letter to USA in 2003 proposing acceptance of Arab Peace Initiative

در سال۱۳۸۵، رسانه‌های غربی اسناد به‌کلی سری مربوط به پیشنهادات رژیم ایران به آمریکا را برای سرکوب مجاهدین در عراق و استرداد آنها به رژیم ایران، فاش کردند. طبق این اسناد، رژیم در همان سال۲۰۰۳، در یک نامهٔ محرمانه اما بدون امضا از طریق سفارت سوییس در تهران که حافظ منافع آمریکا در ایران است، به وزارت خارجهٔ آمریکا پیشنهاد می‌کند که رژیم ایران از حمایت از حزب‌الله در لبنان و از حماس در فلسطین دست برمی‌دارد و طبق نقشه مسیر آمریکا، در عراق هم به ایجاد ثبات کمک می‌کند؛ به شرط آن‌که واشینگتن تحریمها را علیه جمهوری اسلامی متوقف سازد و اعضای سازمان مجاهدین را به رژیم ایران مسترد کند.

نخستین بار در روز ۲۷دی۱۳۸۵ (۱۷ژانویه۲۰۰۷) تلویزیون جهانی بی.بی.سی نامهٔ محرمانهٔ رژیم ایران به آمریکا را فاش می‌کند که در آن به‌صراحت درخواست منحل‌کردن سازمان مجاهدین خلق ایران به‌عمل آمده بود. بی.بی.سی گفت:

«رژیم ایران در پی اشغال عراق در سال۲۰۰۳ برای آمریکا نوشته و طی آن پیشنهاد کرده بود به برقراری ثبات در عراق کمک کند، دست از حمایت نظامی از حماس و حزب‌الله بردارد و هم‌چنین امکان دسترسی آزاد به تجهیزات هسته‌یی خود را فراهم کند؛ در مقابل از آمریکا خواسته بود به دشمنی با رژیم ایران پایان دهد، تمامی تحریمهایی را که علیه رژیم اعمال کرده، لغو کند و برای منحل‌کردن سازمان مجاهدین خلق وارد عمل شود».

بی.بی.سی جهانی هم‌چنین فاش کرد:

«در سال ۲۰۰۱ که آمریکا به افغانستان حمله کرد، رژیم ایران و آمریکا هر دو در پی سرنگون‌شدن دولت طالبان بودند... یکی از پیشنهادهایی که مقامات بررسی کردند این بود که رژیم ایران و آمریکا دربارهٔ موجودیت سازمان مجاهدین خلق مذاکره کنند».

سرهنگ لارنس ویلکرسون، رئیس دفتر کالین پاول وزیر خارجهٔ وقت آمریکا گفت که هر موقع در مورد همکاری رژیم ایران در موضوع القاعده صحبت می‌شد و این‌که ما هم باید جبران کنیم، «هر موقع که در مورد جبران‌کردن صحبت

می‌شد، اسم مجاهدین خلق به بیان می‌آمد و آشکار بود که ایرانیها از این سازمان نگرانی بسیار داشتند».

رئیس دفتر کالین پاول افزود:

«یکسال و نیم بعد، حملهٔ آمریکا به عراق فرصت بهتری برای معامله فراهم کرد و این حمله، رژیم ایران را هشیار کرد. اندکی پس از حمله، رژیم ایران یک نامهٔ محرمانه برای دولت آمریکا فرستاد و پیشنهاد گفتگو داد. ما یک نسخه از این نامه را داریم. نامه امضا ندارد، اما وزارت خارجهٔ آمریکا معتقد است که با تأیید بلندپایه‌ترین مقامات رژیم ایران فرستاده شده است».

رئیس دفتر کالین پاول ادامه می‌دهد:

«هر روز صبح از دوشنبه تا جمعه معمولاً حدود ساعت۸ و ۳۰دقیقه در وزارت خارجه جلسه داشتیم و یکی از سؤالاتی که تقریباً هر روز مطرح می‌شد این بود که با مجاهدین چه کنیم...».

ویلکرسون رئیس دفتر کالین پاول می‌گوید که ما فکر می‌کردیم وقت خیلی مناسبی برای معامله با رژیم ایران است «تصورم بر این است که وزیر امور خارجه و معاون وزیر خارجه هم همین‌طور فکر می‌کردند؛ اما وقتی این بحث به کاخ سفید و دفتر معاون رئیس‌جمهور رسید همان شعار همیشگی تکرار شد که ما با شیطان حرف نمی‌زنیم! که طبیعتاً شامل کره شمالی و تهران می‌شد و تا جایی که به من مربوط می‌شود، مایهٔ شرمندگی است که در جواب آن نامهٔ محرمانه فقط نامه‌یی به سوییسی‌ها داده شد و از گستاخی آنها برای طرح چنین پیشنهادی از طرف ایران انتقاد شد».

تحقیقات مجاهدین در همان زمان از داخل ایران مشخص کرد که این نامه با توافق خامنه‌ای و خاتمی، با انشا و املای کمال خرازی، وزیر خارجهٔ وقت رژیم، و کمک برادرزاده‌اش صادق خرازی، سفیر وقت رژیم در پاریس، تهیه شده و به

سفارت سوییس در تهران داده شده بود.
طرفه این‌که بخش فارسی رادیو بی‌بی‌سی در گزارش همین موضوع در اول بهمن۱۳۸۵ خاطرنشان کرده است که مجاهدین در قلب صحرا با ۳۵۰۰نفر نیروی باقی‌مانده در اشرف، به برنامه‌های فرهنگی و هنری روی آورده‌اند و «حتی رقص ایرلندی سبک خاص خودشان را درست کرده‌اند...».

با این‌همه، حساسیت و خصومت رژیم با مجاهدین بی‌سلاح نیز به‌قدری بود که در اردیبهشت ۸۷ وال‌استریت‌ژورنال نوشت:
«مقامهای ایرانی سالهاست که سرکوب سازمان مجاهدین را به یک اولویت در مذاکراتشان بر سر مسألهٔ هسته‌یی یا موضوعات دیگر با کشورهای غربی تبدیل کرده‌اند. این موضوع براساس اظهارات چندین دیپلوماتی است که درگیر در این گفتگوها بوده‌اند» (۷ مه ۲۰۰۸).
هم‌زمان ژنرال استون معاون فرمانده نیروهای چندملیتی در عراق به مجاهدین در اشرف گفت، چگونه است که در همهٔ گفتگوهایی که ما با مقامات رژیم ایران داریم، بالاترین ترس و نگرانی آنها از مجاهدین خلق است، مگر شما به سر آنها چه آورده‌اید که تا این اندازه از شما نگران هستند و می‌ترسند؟

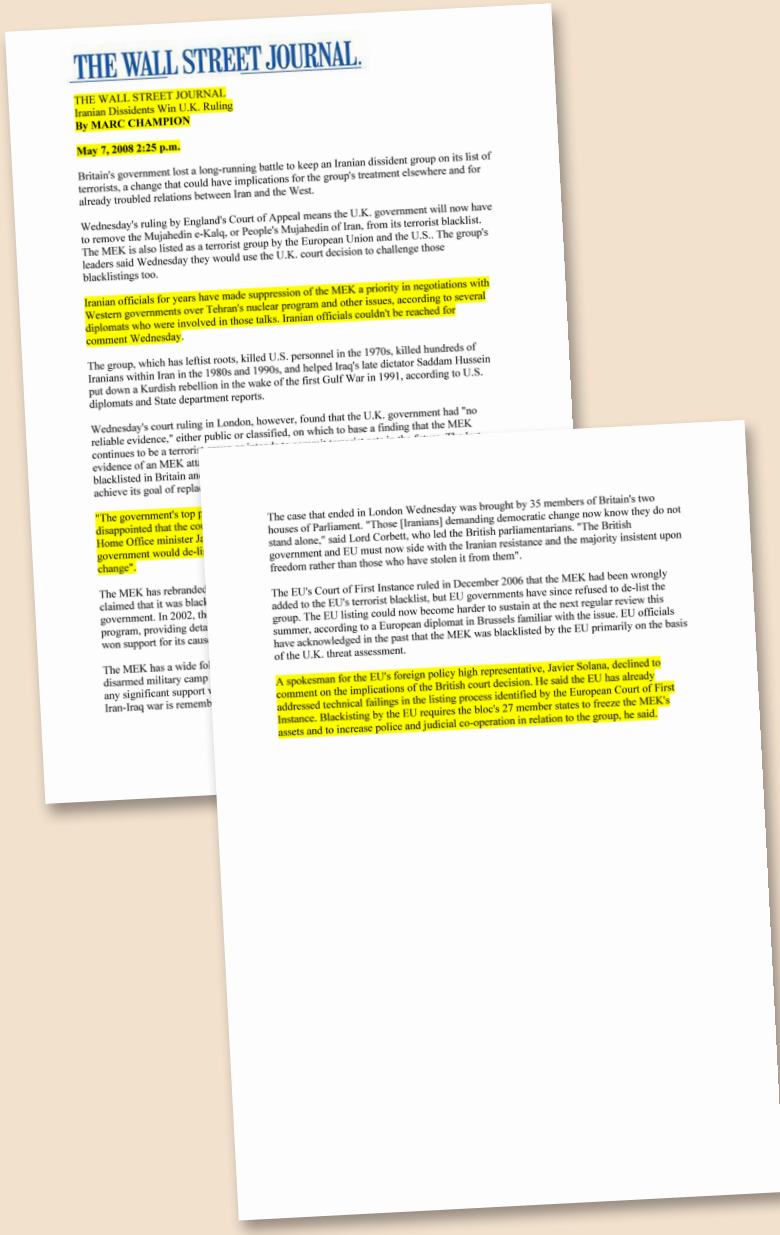

THE WALL STREET JOURNAL.

THE WALL STREET JOURNAL.
Iranian Dissidents Win U.K. Ruling
By MARC CHAMPION

May 7, 2008 2:25 p.m.

Britain's government lost a long-running battle to keep an Iranian dissident group on its list of terrorists, a change that could have implications for the group's treatment elsewhere and for already troubled relations between Iran and the West.

Wednesday's ruling by England's Court of Appeal means the U.K. government will now have to remove the Mujahedin e-Kalq, or People's Mujahedin of Iran, from its terrorist blacklist. The MEK is also listed as a terrorist group by the European Union and the U.S.. The group's leaders said Wednesday they would use the U.K. court decision to challenge those blacklistings too.

Iranian officials for years have made suppression of the MEK a priority in negotiations with Western governments over Tehran's nuclear program and other issues, according to several diplomats who were involved in those talks. Iranian officials couldn't be reached for comment Wednesday.

The group, which has leftist roots, killed U.S. personnel in the 1970s, killed hundreds of Iranians within Iran in the 1980s and 1990s, and helped Iraq's late dictator Saddam Hussein put down a Kurdish rebellion in the wake of the first Gulf War in 1991, according to U.S. diplomats and State department reports.

Wednesday's court ruling in London, however, found that the U.K. government had "no reliable evidence," either public or classified, on which to base a finding that the MEK continues to be a terrori
evidence of an MEK att
blacklisted in Britain an
achieve its goal of repla

"The government's top
disappointed that the co
Home Office minister J
government would de-li
change".

The MEK has rebranded
claimed that it was black
government. In 2002, th
program, providing deta
won support for its caus

The MEK has a wide fo
disarmed military camp
any significant support
Iran-Iraq war is rememb

The case that ended in London Wednesday was brought by 35 members of Britain's two houses of Parliament. "Those [Iranians] demanding democratic change now know they do not stand alone," said Lord Corbett, who led the British parliamentarians. "The British government and EU must now side with the Iranian resistance and the majority insistent upon freedom rather than those who have stolen it from them".

The EU's Court of First Instance ruled in December 2006 that the MEK had been wrongly added to the EU's terrorist blacklist, but EU governments have since refused to de-list the group. The EU listing could now become harder to sustain at the next regular review this summer, according to a European diplomat in Brussels familiar with the issue. EU officials have acknowledged in the past that the MEK was blacklisted by the EU primarily on the basis of the U.K. threat assessment.

A spokesman for the EU's foreign policy high representative, Javier Solana, declined to comment on the implications of the British court decision. He said the EU has already addressed technical failings in the listing process identified by the European Court of First Instance. Blacklisting by the EU requires the bloc's 27 member states to freeze the MEK's assets and to increase police and judicial co-operation in relation to the group, he said.

جان سانو ـ گرامیداشت شهیدان قتل‌عام اشرف
واشینگتن ۱۴سپتامبر ۲۰۱۳ (۲۳شهریور۹۲)

«به‌طور مشخص نباید فقط تقصیر را به گردن رژیم ایران و عراق انداخت. دولت آمریکا نیز مقصر است. همان‌طور که فرماندار ریچ به‌صراحت گفت، این مایهٔ خجالت ماست.

... این اقدام یک نیروی نظامی کلاسیک نیست. اینها قاتلان بیرحمی بودند. آنها اطلاعات قبلی از اهدافشان داشتند. آنها به‌طور دقیق می‌دانستند که دنبال چه کسی باید بروند. آنها برای هدف قراردادن فرماندهی اقدام کردند. حالا، اینها چرا اقدام به این کار کردند؟ من فکر می‌کنم که یک نمونهٔ روشن این است که رژیم ایران و مالکی، من او (مالکی) را جزو این گروه می‌گذارم. او فقط یک عروسک خیمه‌شب‌بازی است. سازمان مجاهدین خلق ایران تنها تهدید برای بقای رژیم حاکم بر تهران است.

... اما الان، سازمان مجاهدین خلق ایران کماکان تنها تهدید بزرگ برای ادامهٔ حیات رژیم آنهاست و ایالات متحده و کشورهای دیگر جهان در حال فریب‌خوردن هستند.

...تنها چیزی که من از تجربهٔ شخصی‌ام دارم، این است که وزارت اطلاعات رژیم ایران تنها زبان قدرت و پتانسیل استفاده از زور را می‌فهمد. رژیم ایران و عراق در این حمله چنین کاری نکردند، چرا؟ به‌خاطر این‌که این تصاویر از آن‌جا خارج شود. می‌خواهند که جهان بداند؛ چرا آنها این کار را می‌کنند؟ چون فکر می‌کنند که می‌توانند مجاهدین را بترسانند. ولی آنها اشتباه می‌کنند. این امر مجاهدین را فقط قوی‌تر می‌کند. این فقط باعث انگیزش نه‌تنها مجاهدین، بلکه تمامی مردم ایران خواهد شد، انگیزش برای حرکت به‌سوی یک ایران آزاد و دموکراتیک. تا در نهایت به‌پاخیزند و این رژیم ناکارآمد و سرکوبگر را سرنگون کنند.

... اگر به‌خاطر سازمان مجاهدین خلق ایران نبود، اگر به‌خاطر انسانهای شجاعی که جانهایشان را فدا کردند و انسانهای شجاعی که هنوز فداکاری می‌کنند، نبود، ما در ایالات متحدهٔ آمریکا، اطلاعات کمتری در مورد آن‌چه که در جریان است می‌داشتیم.

این شمه‌یی از ابعاد یک نبرد تاریخی و سرنوشت‌ساز بین رژیم ولایت‌فقیه از یک طرف و مقاومت خلق و مجاهدین خلق از طرف دیگر است. مقاومت و مجاهدتی که اعتبار و شرافت ایران و ایرانی را در دوران معاصر در برابر فاشیسم دینی و پشتیبانان و سرانگشتان آن بازتاب می‌کند.

در سالهای بعد از جنگ کویت که رژیم آخوندی پروژهٔ پنهان تسلیحات کشتار جمعی و برنامهٔ هسته‌یی خود را آغاز کرده بود، با تاکتیک «نعل وارونه»، هیچ فرصتی را برای متهم‌کردن مجاهدین به پنهان‌کردن تسلیحات کشتار جمعی عراق در قرارگاههای ارتش آزادیبخش از دست نمی‌داد.

در این روزگار، مجاهدین و مقاومت ایران با افشاگریهای پیاپی، از تأسیسات و برنامهٔ تسلیحات کشتار جمعی رژیم خبر می‌دادند.

در این زمان، رژیم با تمام قوا به متهم‌کردن دولت سابق عراق و مجاهدین مبادرت می‌کرد و در این رابطه تمامی عوامل خود، از قبیل چلبی و باقر حکیم و عبدالعزیز حکیم و محسن حکیم را هم به‌کار گرفته بود تا طرف آمریکایی را به حمله به عراق و اشغال این کشور متقاعد کنند.

SATURDAY OBSERVER
Saddam's deadly secret
Saddam is gathering enough to annihilate North America
weapons of mass des
and Europe, dissiden
of al-Qaeda fanatics
اتاوا سیتی زن – ۱۷نوامبر ۲۰۰۱
انقلاب اسلامی عراق و حزب‌الدعوه
اتاوا سیتی زن – ۱۷نوامبر ۲۰۰۱(۲۶آبان ۱۳۸۰)
جنگ با تروریسم راز مرگبار صدام
اشرف پایدار – کارزار پیروزی
اشرف پایدار – کارزار پیروزی
حضور مجاهدین در عراق به‌عنوان یک مقاومت مشروع
سازمان مجاهدین خلق ایران
اول‌دی ۱۳۷۷ (۲۲دسامبر۱۹۹۸)
۱۲۲
۱۲۱

مصاحبهٔ آخوند حکیم
با نیوزویک
۲۶ دسامبر ۲۰۰۱

Newsweek

Questions And Answers: Iraqi Opposition Leader Seyyed Hakim

Iran-Based Hakim Opposes Saddam Hussein But Is Cautious About International Intervention
Vs. Internal Rebellion
By Maziar Bahari | Newsweek Web Exclusive
Dec 26, 2001

.....

Do you receive military and financial help from Iran?
Iran has welcomed us as its guests and we are thankful for it.
How about military and financial support?
Iran has political relations with Iraq, it doesn't interfere in Iraq's internal affairs and respects international laws in its relations with Iraq.
But there have been attacks against People's Mujahedin [an Iraqi-based Iranian military opposition group] inside Iraq's territory. Last summer there was an attack against their offices in Baghdad. There were reports that Iran financed these attacks and they were carried out by SCIRI forces.
The munafeqqin [hypocrites, a Quranic term used by the Iranian government to describe the mujahedin] helped Saddam suppress Shiite and Kurdish uprisings in 1991. For the opposition forces inside Iraq the munafeqqin is a legitimate target. People of Iraq hate them and according to recent reports Saddam is planning to use the munafeqqin in case of a future uprising. But those forces that attack the munafeqqin inside Iraq are not supported by Iran. The government of Iran doesn't even allow our forces to cross the border. The fact of the matter is that Saddam is trying to use the munafeqqin as a bargaining chip in the relations with Iran. He doesn't want us in Iran. He wants us to leave for Europe or somewhere else in world and cut our close ties with the people inside Iraq.

بیانیه ستاد آزادی فرانسه (دایل بیتران) به عنوان سند رسمی شورای اقتصادی ـ اجتماعی ملل متحد منتشر شد

ایران: نقض حقوق بشر و آزادیهای اساسی

پروژه‌های اتمی و تسلیحات شیمیایی و میکروبی رژیم پلید آخوندی

گزارش کمیسیون تحقیقات دفاعی و استراتژیک شورای ملی مقاومت ایران

کنفرانس بزرگ مطبوعاتی نمایندگی شورای ملی مقاومت در آمریکا

زنده باد ارتش آزادیبخش ملی بازوی استوار و پرافتدار خلق قهرمان ایران

قسمتی از پاسخ مجاهدین به نیوزویک

۲۸ دسامبر ۲۰۰۱

پیشتر از این، آخوند حکیم اعلام کرده بود که از سال۱۹۹۱ «سیاست ما نسبت به منافقین عوض شد» و «از آن زمان به تهاجمات نظامی علیه مجاهدین دست زده‌ایم» (خبرگزاری دولتی ایسنا ۱۹سپتامبر۲۰۰۰).

حملاتی که توسط وزارت اطلاعات و سپاه پاسداران آخوندها سازماندهی شده و به ۱۳۴فقره می‌رسد و قربانیان بسیاری، به‌خصوص در میان شهروندان عادی و پناهندگان بیگناه، برجای گذاشته است. نام کامل و رسمی ارگان نظامی آخوند حکیم «سپاه ۹ بدر پاسداران انقلاب اسلامی» که تحت امر نیروی تروریستی ملایان به نام «سپاه قدس پاسداران انقلاب اسلامی» عمل می‌کند، روشنگر این حقیقت است که هیچ موجودیت جداگانه‌یی از رژیم آخوندها وجود ندارد.

ادعای این‌که تهاجمهای تروریستی علیه مجاهدین ایران در منطقهٔ مرزی و در داخل خاک عراق توسط«مردم عراق» انجام می‌شود، تنها در خدمت توجیه حملات دیکتاتوری مذهبی و تروریستی حاکم بر ایران است.

در ۲۳اوت۲۰۰۰، آخوند یونسی وزیر اطلاعات رژیم گفت: «ما به‌دست مردم عراق از منافقین انتقام خواهیم گرفت... و منافقین در آینده متحمل ضربات سنگینی خواهند شد». موجی از بمبگذاریها و عملیات تروریستی علیه مجاهدین و پناهندگان ایرانی در عراق، در پی این اظهارات به‌خوبی نشان داد که منظور از «مردم عراق» کسانی جز تروریستهای صادراتی و مزدوران اطلاعات و سپاه پاسداران آخوندها نیستند.

«مجلس اعلای انقلاب اسلامی عراق»، به‌دستور خمینی تأسیس و خامنه‌ای (دیکتاتور مذهبی کنونی در ایران) مأمور تنظیم اساسنامهٔ آن گردید. در بند اول بیانیهٔ تأسیس به‌تاریخ ۱۷نوامبر۱۹۸۲ که توسط آخوند حکیم اعلام شد و هم‌زمان در روزنامه‌های رسمی ملایان منتشر گردید، «جهاد علیه امپریالیسم» تا «برپایی حکومت اسلامی» در عراق، خط‌مشی آن شناخته شده است. متعاقباً

آخوند هاشمی «سخنگوی مجلس اعلای انقلاب اسلامی عراق» که اکنون با نام «آیت‌الله شاهرودی» رئیس قوهٔ قضاییه در رژیم آخوندی است، تصریح نمود که پیام آنها برای مردم عراق «اطاعت محض از رهبری امام خمینی» است و این‌که «کاملاً تسلیم نظرات مبارک» باشند (رسالت ۳ اکتبر ۱۶۷۸).

آخوند حکیم که بیعت او با خامنه‌ای به‌عنوان «ولی امر مسلمین جهان»، امر اعلام شده‌یی است، دو سال و نیم پیش نیز اعلام کرد: «مجلس اعلی، قانون آن و اساسنامهٔ آن زیر نظر ولی‌فقیه شخصاً و با نظر امام امت ریخته شده است» (روزنامهٔ بدر ۲۰ ژوئن ۱۹۹۹).

در ادامهٔ همین جوابیه، تاکتیک نعل وارونهٔ رژیم آخوندی برای متهم‌کردن مجاهدین افشا شده و آمده است:

دربارهٔ این‌قبیل پیشدستی‌های وقیحانهٔ ملایان، یادآوری می‌کنیم که در سال ۱۹۹۰ پروفسور کاظم رجوی را در ژنو ترور کردند و سپس تلاش کردند مسئولیت آن را متوجه خود مجاهدین کنند. در سال۹۴ نیز سه کشیش مسیحی را به فجیع‌ترین صورت کشتند و تلاش کردند مسئولیت را به گردن مجاهدین بیندازند.

آخوندها در دو دههٔ گذشته بیش از ۴۵۰جنایت تروریستی در خارج از خاک ایران مرتکب شده‌اند. انفجارهای سال۸۳ در بیروت، گروگانگیری و قتل اتباع خارجی در لبنان، انفجارهای آرژانتین، انفجار خوبر، دهها فقره هواپیماربایی، کشتار مردم بیگناه در خیابانهای پاریس در سال۸۶، کشتار زائران خانهٔ خدا در مکه در سال۸۷ و ترور مخالفان و فعالان مقاومت ایران در سوییس، فرانسه، ایتالیا، آلمان، اتریش، ترکیه، پاکستان، عراق و قبرس، شمه‌یی از کارنامهٔ ملایان است که با ۱۲۰هزار اعدام از مجاهدین و نیم‌میلیون زندانی سیاسی شکنجه‌شده و قتل‌عام ۳۰هزارتن از آنان و سنگسار و قطع دست و از حدقه درآوردن چشم و اعمال ضدانسانی‌ترین تبعیضها علیه زنان و اقلیتهای مذهبی و قومی در ایران تکمیل می‌شود. جنایتهایی که به‌راستی سزاوار رسیدگی در یک دادگاه بین المللی است و با برچسب «تروریسم» و «نفاق» و«بدتر از کافر» علیه جنبش مقاومت برای دموکراسی در ایران، رفع و رجوع نمی‌شود».

افشای فریبکاری
و بزرگترین عملیات جاسوسی رژیم دجال آخوندها
برای کشاندن آمریکا به جنگ در عراق

در ۲۵مه۲۰۰۴ (۵خرداد۱۳۸۳) تقریباً یکسال پس از خاتمهٔ جنگ زمینی در عراق، روزنامهٔ لس‌آنجلس‌تایمز دربارهٔ تمامیت این جنگ فاش کرد:
«ایرانیها با فریب‌دادن آمریکا یکی از بزرگترین عملیات جاسوسی تاریخ معاصر جهان را انجام داده‌اند. براساس گزارشهای مطبوعاتی، به‌نقل از منابع آژانس اطلاعات دفاعی آمریکا، این آژانس معتقد است که برنامهٔ جمع‌آوری اطلاعات احمد چلبی (رئیس) کنگرهٔ ملی عراق برای سرویس اطلاعاتی ایران یک پوشش بوده است. این برنامه با این اتهام مواجه است که وی درحالی‌که اطلاعات محرمانهٔ آمریکا را به ایرانیان می‌داده به‌طور هم‌زمان اطلاعات غلط ایرانیها را به آمریکاییها برمی‌گردانده است. هدف از این کار، تحریک حملهٔ آمریکا علیه صدام حسین، مرگبارترین دشمن منطقه‌یی ایران بوده است و از آن‌جا که آمریکا میلیونها دلار صرف این برنامه (چلبی) کرده، واشینگتن عملیات فریب ایران را تأمین مالی کرده است».

در همان روز ساندی‌تایمز با اشاره به اطلاعات افشاشده در آمریکا نوشت:
«یک روزنامهٔ آمریکایی گزارش کرد که ممکن است کنگرهٔ ملی عراق سالها توسط دستگاه اطلاعات ایران مورد استفاده قرار می‌گرفته تا "اطلاعات نادرست را" به ایالات متحده آمریکا رد کند و یک حمله علیه صدام را تحریک کند. نیوزدی گفته که آژانس اطلاعاتی دفاع (دی.آی.ای) به این نتیجه رسیده که چلبی با دادن اطلاعات سری طی دیدارش از تهران «ایرانیان» را از عملیات نظامی آمریکا در عراق «باخبر نگاه داشته» بود.
پاتریک لانگ، مدیر سابق اطلاعات نظامی آمریکا در خاورمیانه گفت: اطلاعات کنگرهٔ ملی عراق دربارهٔ برنامه تسلیحاتی تصورشدهٔ صدام، ممکن است یک

Advertisement
SAVE FROM 50%
Available at John Lewis
Shop Now
Norton by Symantec
Member Center Alerts & Newsletters Jobs Cars Real Estate Rentals Weekly Circulars Local Directory Place Ad
Los Angeles Times
LOCAL U.S. WORLD BUSINESS SPORTS ENTERTAINMENT HEALTH STYLE TRAVEL OPINION SHOP HOLIDAY
BREAKING PHOTOS VIDEO CRIME OBITUARIES WEATHER TRAFFIC CROSSWORDS SUDOKU HOROSCOPES APPS
Search
YOU ARE HERE: LAT Home → Collections
Canadian Cruise
adventurecanada.com
Unique Expeditionary Cruise Trips Explore your world with our experts
Apply for a Job today
www.findemployment.com
FindEmployment enables job seekers to apply for a job instantly.
Learn 1000 Spanish Words
shortcuttospanish.com
Learn Easy Spanish You Can Use Fast Learn 1000 Spanish Words Instantly
Advertisement
Commentary
Sometimes, It's a Simple Game of Spy Versus Spy
May 25, 2004 | Thomas Patrick Carroll | Thomas Patrick Carroll is a former officer in the clandestine service of the CIA. E-mail: tom.carroll@comcast.net.
Email Share 0 Tweet 0
The government of Iran is oppressive, corrupt, feared by its neighbors and increasingly hated by its own people. But let's give credit where credit is due -- those ayatollahs surely know how to run a secret intelligence service.
According to press reports citing sources inside the U.S. Defense Intelligence Agency, the DIA believes the Information Collection Program of Ahmad Chalabi's Iraqi National Congress was a front for Iranian intelligence. The program stands accused of handing over secret U.S. intelligence to the Iranians while at the same time passing Iranian disinformation back to the Americans. The purpose, according to the charges, was to provoke a U.S. attack on Saddam Hussein, Iran's deadliest regional foe. And because the U.S. gave millions of dollars to the program, Washington funded the Iranian deception operation.
FROM THE ARCHIVES
Contract With GE Unit Bus
Firm : Vault...
October 1, 1985
human intelligence resources by relying on satellites and intercepts. We all know how well that worked.
The techniques of human intelligence ("tradecraft," in the spy vernacular) are known to all; an organization with patience and focus and cunning (the Iranian intelligence service, for instance) can achieve stunning results with good tradecraft and imaginative operations. U.S. technological advantages fade, and it becomes spy versus spy.
Unlike a purely military confrontation, this is a struggle the U.S. can definitely lose if it's not careful. And what is true for Iranian intelligence is just as true for our less conventional enemies, the most obvious being Al Qaeda. Our enemies don't have elections to worry about or open societies to restrict them, and they are completely at home operating clandestinely. The U.S. intelligence community has many advantages over the Irans and Al Qaedas of the world, and we would be foolish to trade our capabilities for theirs, even if we could. Nonetheless, the human game of espionage is played on a field that is far more level than Americans commonly suppose.
Visit Svalbard & Lofoten
www.polar-quest.com
Join us on a cruise in beautiful Norway, from Lofoten to Svalbard.
CIA Director George Tenet recently said it would take five years to get U.S. human intelligence capabilities up to fighting form. Congress needs to give Tenet the resources and support he needs, and then the president must demand results.
I'll never Speak Spanish
shortcuttospanish.com
That's what I used to think. Until I discovered this.
Canadian Cruise
adventurecanada.com
Visit the Canadian Arctic with us 25 yrs of award-winning experience
Email Share 0 Tweet 0

عملیات اطلاعاتی رژیم ایران بوده تا سرنگون‌شدن یک همسایهٔ مورد نفرت آن را تحریک کند...

جیم کوپر، نمایندهٔ کنگره از حزب دموکرات در تنسی، گفت، «این به‌نظر یک تحول اساسی در جنگ است، وقتی که یکی از معتمدترین و بالاترین مشاوران حقوق‌بگیر (ما) عمداً دولت ما را سالهاست منحرف می‌کرده، ممکن است بعضی از مقامات ما تماماً گول او را خورده‌اند».

سپس نیوزویک جاسوسی دوجانبه را همراه با عکس چلبی و آخوند خاتمی فاش کرد.

چلبی، جاسوس دوجانبه

نیوزویک ـ ۱۰مه۲۰۰۴

«احمد چلبی، برای مدت زیادی از سوی پنتاگون، برای رهبری عراق آزاد موردپسند بود، او هیچ‌گاه رابطهٔ نزدیک خودش را با ایران به‌صورت یک امر سری پنهان نکرده بود. قبل از حملهٔ آمریکا به بغداد، شعبهٔ دفتر کنگرهٔ ملی عراق مربوط به چلبی با هزینهٔ ماهانه ۳۶هزار دلار که توسط پرداخت‌کنندگان مالیات تأمین می‌شد، در تهران پابرجا بود.

نمایندگان کنگرهٔ ملی عراق از جمله چلبی، دیدارهای مرتبی از پایتخت ایران داشتند. از زمان جنگ، ارتباطات چلبی با ایران شدت یافت، یکی از دستیاران چلبی مطرح کرد که از دسامبر، او با بزرگترین رهبران مذهبی بالای ایران ازجمله آیت‌الله علی خامنه‌ای و دستیار امنیت ملی او حسن روحانی ملاقات داشته است...

اما آژانسهای اطلاعاتی آمریکا، توجهات خودشان را حول این‌که چلبی رابطهٔ خیلی نزدیکی با حاکمان ولایت‌فقیه ایران برقرار کرده، برجسته کردند. نیوزویک مطلع شد که مقامات رسمی ادارهٔ بوش، نسبت به اطلاعات بریف شده‌اند که در آن نشان می‌دهد که چلبی و بعضی از دستیارانش اطلاعات حساس اشغال آمریکا در عراق را به ایران داده‌اند.

مقامات رسمی گفتند که شنود الکترونیکی صحبتهای مقامات ایران، نشان می‌دهد که چلبی و افراد او طرح سیاسی آمریکا در عراق را به نفرات ایرانی داده‌اند. هم‌چنین نشانه‌هایی از انتقال(اطلاعات) جزئیات عملیات امنیتی آمریکا توسط چلبی به ایرانیها وجود دارد. براساس یک منبع دولت آمریکا، اطلاعاتی که چلبی به ایران تحویل داده است، می‌تواند "به کشته‌شدن مردم" منجر شود...

پنتاگون هر ماه مبلغ ۳۴۰هزار دلار مقرری به گروه چلبی می‌پردازد که از بودجهٔ اطلاعات سری برای "جمع‌آوری اطلاعات" پرداخت می‌شود...

یکی از دستیاران بوش می‌گوید که اگر زمانی حمایت چلبی در دولت به‌اندازهٔ

یک کوه یخ بود، "الان مانند یک حبهٔ یخ شده است".
متعاقباً پل ولفوویتز، معاون وزارت دفاع آمریکا در برابر اعضای کنگره گفت وزارت دفاع ماهیانه ۳۴۰هزار دلاری چلبی و گروه او را قطع کرده است.
نیویورک‌تایمز گزارش کرده بود، گروه آقای چلبی طی ۴سال گذشته حداقل ۲۷میلیون دلار از واشینگتن، دریافت کرده است.

INTELLIGENCE

Has Chalabi given 'sensitive' information on U.S. interests to Iran? He denies it, but the White House is wary.

A DOUBLE GAME

BY MARK HOSENBALL

Ahmad Chalabi, the long-time Pentagon favorite to become leader of a free Iraq, has never made a secret of his close ties to Iran. Before the U.S. invasion of Baghdad, Chalabi's Iraqi National Congress maintained a $36,000-a-month branch office in Tehran—funded by U.S. taxpayers. INC representatives, including Chalabi himself, paid regular visits to the Iranian capital. Since the war, Chalabi's contacts with Iran may have intensified: a Chalabi aide says that since December, he has met with most of Iran's top leaders, including supreme religious leader Ayatollah Ali Khamenei and his top national-security aide, Hassan Rowhani. "Iran is Iraq's neighbor, and it is in Iraq's interest to have a good relationship with Iran," Chalabi's aide says.

But U.S. intelligence agencies have recently raised concerns that Chalabi has become too close to Iran's theocratic rulers. NEWSWEEK has learned that top Bush administration officials have been briefed on intelligence indicating that Chalabi and some of his top aides have supplied Iran with "sensitive" information on the American occupation in Iraq. U.S. officials say that electronic intercepts of discussions between Iranian leaders indicate that Chalabi and his entourage told Iranian contacts about American political plans in Iraq. There are also indications that Chalabi has provided details of U.S. security operations. According to one U.S. government source, some of the information Chalabi turned over to Iran could "get people killed." (A Chalabi aide calls the allegations "absolutely false.")

BACK CHANNEL: Chalabi with President Khatami in Tehran

Why would Chalabi risk his easy ties to Washington by cuddling up to Iran's fundamentalist rulers? Administration officials say Chalabi may be working both sides in an effort to solidify his own power and block the advancement of rival Iraqis. A U.S. official familiar with information presented to policymakers said that White House advisers were concerned that Chalabi was "playing footsie" with the Iranians. Yet Chalabi still has loyal defenders among some neoconservatives in the Pentagon. They say Chalabi has provided information that saved American lives. "Rushing to judgment and cutting off this relationship could have unintended consequences," says one Pentagon official, who did not respond to questions about Chalabi's dealings with Tehran. Each month the Pentagon still pays his group a $340,000 stipend, drawn from secret intelligence funds, for "information collection."

Still, the State Department and the CIA are using the intelligence about his Iran ties to persuade the president to cut him loose once and for all. Officials say that even some of Chalabi's old allies in Washington now see him as a liability. If Chalabi's support in the administration was once an iceberg, says one Bush aide, "it's now an ice cube."

اکنون پس از یک دهه، باز هم رژیم و حکومت دست‌نشاندهٔ عراق، بر حمله و هجوم خود به مجاهدین می‌افزایند. ترس و وحشت رژیم نه‌فقط فروکش نکرده، بلکه افزایش یافته است. در قسمت دهم این گزارش دیدیم، سرکردگان و خرمهره‌های ریز و درشت نظام یکی پس از دیگری به صحنه آمده و اعدام ۵۲مجاهد خلق و انفجارها و گروگانگیری در اشرف را به‌گفتهٔ خودشان، دارای «اهمیت رهبردی بسیار وسیعی در تحولات آیندهٔ منطقه» و بسا بالاتر و مهمتر از "مرصاد" یعنی همان مقابلهٔ تاریخی مجاهدین با رژیم در عملیات کبیر فروغ جاویدان، به‌دنبال زهر آتش‌بس در جنگ ضدمیهنی، اعلام می‌کنند.
در عملیات فروغ جاویدان مجاهدین ۱۳۰۴شهید دادند.

اکنون رژیم خودش به زبان معکوس گواهی می‌کند که در کارزار سرنگونی در اشرف، این‌بار هر شهید بسا بیشتر از ۲۵مجاهد خلق در عملیات فروغ جاویدان برای رژیم ضربه‌زننده و خطرناک و خطرآفرین بوده است.
علاوه بر این رژیم، سرانگشتان خود در داخل و خارج کشور را هم از هر طرف بر سر و روی مجاهدین می‌ریزد تا مانند سی‌وچندسال گذشته بار دیگر از پایان مجاهدین و جنبش مقاومت خبر بدهند و برای این رژیم ثبات و تثبیت‌شدگی بخرند و در یک کلام بگویند که این رژیم جایگزین و آلترناتیوی ندارد و باید با آن ساخت.
اشتباه کردند که با رژیم خمینی که هر چند مرتجع بود اما «مشروعیت داشت» درافتادند و در برابر آن، ایستادگی و جنگ و مقاومت پیشه کردند!
اشتباه کردند که به عراق رفتند و تنور جنگ ضدمیهنی را گل گرفتند!
اشتباه کردند که ارتش آزادیبخش برپا کردند و باز هم تیمها و دسته‌ها و یکانهای ارتش آزادی را به آمادگی و برپایی فرا می‌خوانند!
اشتباه کردند که وقتی تعادل قوا در عراق تغییر کرد فرار را بر قرار ترجیح ندادند!
اشتباه کردند که در برابر «دولت منتخب» نوری مالکی تن به خفت و تسلیم ندادند و بر حقوق خود و خلقشان پای فشردند!

اشتباه کردند که برای جنبش و ضدجنبش و برای خلق و ضدخلق و همدستی و هم‌خطی با فاشیسم دینی و همهٔ باندهایش و برای هرگونه ارتباط مستقیم و غیرمستقیم با گشتاپوی آخوندی مرز سرخ و خط قرمز عبورناپذیر قائل شدند!
اشتباه کردند و اشتباه می‌کنند که وعده و نوید و شعار سرنگونی می‌دهند و برای خود تعهد سرنگونی قائل شده‌اند!
اشتباه کردند و اشتباه می‌کنند که می‌گویند پناهندهٔ سیاسی نباید به ایران برود! چه کسی گفته است که پناهندهٔ سیاسی و مدعی مبارزه با این رژیم، نباید به دامان آن بخزد و از سفارت رژیم ویزا بگیرد و به ایران برود؟!
نتیجه این‌که: مجاهدین «صد البته» بدتر از این رژیم و همین رژیم «صد البته» بهتر از مجاهدین و شورای ملی مقاومت ایران است!
در منتهای لئامت و پستی، اعتصاب‌غذای پس از اعدام جمعی و گروگانگیری را هم به‌سخره می‌گیرند، بی‌فایده می‌دانند و محکوم می‌کنند. گوییا که مجاهدین و یاران اشرف و ایرانیان آزاده، باید مانند کاربران نظام، هم‌چون خوک سر در مزبلهٔ رژیم کنند. باید در برابر کشتار و گروگانگیری، در برابر جنایت بزرگ علیه مقاومت و مردم ایران و علیه تمام بشریت، نه‌تنها بی‌تفاوت بمانند، بلکه نشئه از خون مجاهدین، از گیسوان خواهرانمان، رشتهٔ تازیانهٔ جلاد ببافند و از استخوان و دندانهای شکستهٔ برادرانمان، نگین به دستهٔ شلاق خودکامگان بنشانند.

ابراهیم آسالان
۰۰۰۱
تاریخ تولد: ۱۳۴۲
محل تولد: توانسار
تحصیلات: متوسطه
سابقه مبارزاتی: ۰۰ سال

لیلا یحیوی
۱۳۹۱
تاریخ تولد: ۱۳۳۱
محل تولد: تهران
تحصیلات: دانشجوی ادبیات فارسی
سابقه مبارزاتی: ۱۰ سال

غلامرضا یارسه‌یی
۱۳۸۷
تاریخ تولد: ۱۳۵۲
محل تولد: تهران
تحصیلات: راهنمایی

معصومه بابسی
۱۳۸۹
تاریخ تولد: ۱۳۲۲

ناصر یحچالیان
۱۳۹۲
تاریخ تولد: ۱۳۲۲
محل تولد: قزوین
تحصیلات: متوسطه
سابقه مبارزاتی: ۹ سال

جعفر آسالان
۰۰۰۲
تاریخ تولد: ۱۳۲۸
محل تولد: تهران
تحصیلات: دیپلم

پروانه یزدان‌پناه
۱۳۹۳
تاریخ تولد: ۱۳۲۲
محل تولد: بیرجند
تحصیلات: متوسطه
سابقه مبارزاتی: ۱۰ سال
زندانی سیاسی: ۷ سال

امیر یزدی‌فرشاد
۱۳۹۶
تاریخ تولد: ۱۳۲۳
محل تولد: تهران
تحصیلات: متوسطه
سابقه مبارزاتی: ۸ سال
زندانی سیاسی: ۵ سال

محمدرضا یوسف‌زاده
۱۳۹۹
تاریخ تولد: ۱۳۳۴
محل تولد: گنبدکاووس
تحصیلات: لیسانس فیس - آمریکا
سابقه مبارزاتی: ۸ سال

محمود یونسی
۱۳۰۲
تاریخ تولد: ۱۳۳۷
محل تولد: همدان
تحصیلات: دانشجو
سابقه مبارزاتی: ۱ سال

اعظم یوسفی‌شاهروی
۱۳۰۳
تاریخ تولد: ۱۳۳۷
محل تولد: تهران
تحصیلات: متوسطه
سابقه مبارزاتی: ۱۰ سال
زندانی سیاسی: ۵ سال

شهرام عالیوندی
(ازشاهدان صحنه قتل عام ۱۰شهریور دراشرف):
این‌جا محل شهادت مجاهد قهرمان بهروز فتح‌الله‌نژاد است، برادر بهروز توسط دو مزدور عراقی دستگیر شده بود و از پشت به او دستبند زده بودند و او را از این سمت کشان‌کشان با دست بسته به آن سمت می‌بردند.
همین‌طور که مشاهده می‌کنید در محل شهادت بهروز فتح الله‌نژاد جلیقهٔ خون‌آلودش، دستبندی را که به او زده بودند، پوکهٔ گلوله‌یی که به سرش شلیک شد و دندان مصنوعی‌اش که آن‌هم مورد اصابت گلوله قرار گرفته، مشاهده می‌شود.

مریم رجوی کنفرانس بین‌المللی رم ـ ۲۸آذر۱۳۹۲
«به جبههٔ رژیم ولایت‌فقیه و ریزه‌خوارانش باید گفت: هرچه می‌خواهید مقاومت و تسلیم‌ناپذیری را به‌سخره بگیرید. ولی برای ما بیداری وجدانها کافی است، برای ما به‌میدان‌آمدن نیروی عدالت کافی است و برای ما شور و برانگیختگی جوانان و اشرف‌نشانها در سراسر ایران و موج حمایت و همبستگی زندانیان سیاسی کافی است.

به قول زنده‌یاد شاملو؛
سنگهای زندانم را به‌دوش می‌کشم
بسان فرزند مریم که صلیبش را،
و نه بسان شما
که دستهٔ شلاق دژخیمتان را می‌تراشید
از استخوان برادرتان.
و رشتهٔ تازیانهٔ جلادتان را می‌بافید
از گیسوان خواهرتان.
و نگین به دستهٔ شلاق خودکامگان می‌نشانید
از دندانهای شکستهٔ پدرتان»

«مخالف رژیم و منتقد مجاهدین»
ترفند مبتذل و تکراری اطلاعات آخوندی

فاشیسم دینی، به‌موازات حمله و کشتار مجاهدین، برای زمینه‌سازی و صاف‌کردن جادهٔ جنایت و هم برای انهدام جنبش مقاومت و تنها جایگزین دموکراتیک، تحت پوششهای مختلف نیازمند بازگشودن یا فعال‌کردن جبههٔ متحد ارتجاع و ولایت‌فقیه علیه مجاهدین و شورای ملی مقاومت ایران است.

این امر البته تازگی ندارد و حتی قبل از ۳۰خرداد و آغاز مقاومت انقلابی، ارتجاع برای تخطئه‌کردن یا انشقاق و انشعاب در مجاهدین از هیچ تلاشی فروگذار نمی‌کرد.

در ابتدای سال۱۳۵۸ خمینی با گردآوردن چندین محفل و گروهی که متعاقباً به خدمت سپاه و اطلاعات او درآمدند، برای مخدوش‌کردن نام مجاهدین چیزی را به نام «سازمان مجاهدین انقلاب اسلامی» تحت نظر آخوندی به نام راستی که کنترل سیاسی و ایدئولوژیکی آنها را به‌عهده داشت، علَم کرد.

پس از آن‌هم ارتجاع به‌طور مستمر و در هر فرصتی به «وجود اختلاف و انشعاب در سازمان مجاهدین» دامن می‌زد.

سردار خیابانی در همین‌باره در آبان۱۳۵۸در یک گفتگو با نشریهٔ مجاهد به تشریح این موضوع پرداخت که «چه کسانی به شایعهٔ وجود اختلاف و انشعاب در سازمان مجاهدین خلق دامن می‌زنند؟».

او این‌قبیل شایعه‌سازیها و دروغپراکنیها را روشهای شناخته‌شدهٔ جریانهای انحرافی و ارتجاعی توصیف کرد.

سردار خیابانی افزود:

«اگر چنان‌که کسی حداقل آشنایی لازم را با سازمان ما داشته باشد، متوجه خواهد شد که "جناح‌بندی و انشعاب" ابلهانه‌ترین چیزی است که می‌شود به سازمان مجاهدین نسبت داد، خصوصاً باید توجه کردکه ما تجربهٔ عظیم ضربهٔ اپورتونیستهای چپ‌نما را پشت‌سر گذاشته‌ایم. تجربه‌یی که ما را نسبت به این‌قبیل

مسائل و عوامل موجدهٔ آن، بسیار حساس، آموخته و سختگیر کرده است و به‌قول امام علی در نهج‌البلاغه مؤمن از یک سوراخ دو بار گزیده نمی‌شود...».

نمونه‌یی دیگر مربوط به آخوند ناطق‌نوری است که در ۱۷دی۱۳۵۹ تحت عنوان «آیت‌الله ناطق‌نوری» در روزنامهٔ اطلاعات خمینی ادعا کرد که طبق اطلاعات «موثق» مجاهدین به دو گروه تقسیم شده‌اند.

«یک گروه به رهبری موسی خیابانی به پیکاریها پیوسته‌اند و گروهی به سرپرستی ابریشمچی خودشان را به خط امام نزدیک کرده‌اند و مسعود رجوی هم گویا هنوز تصمیم نگرفته و مردد است ولی به احتمال قوی هر دو گروه او را کنار خواهند گذاشت...».

نشریهٔ مجاهد در همان زمان به آخوند ناطق‌نوری پاسخ داد که: شتر در خواب بیند پنبه‌دانه.

مجاهد
نشریه مجاهدین خلق ایران
خبرگان در نراز وی داوری
اگر حقوق صنفی صیادان را قبول نمی‌کنید، حق هم ندارید با گلوله و سلاح با آنان پاسخ دهید
انقلاب چیست و انقلابی کیست؟
اهمیت شیوه‌های مناسب و اصولی در مبارزهٔ انقلابی ـ مکتبی
چه کسانی به شایعه وجود اختلاف و انشعاب در سازمان مجاهدین خلق دامن میزنند؟

گفتگو با برادر مجاهد موسی خیابانی
چه کسانی به شایعه وجود اختلاف و انشعاب در سازمان مجاهدین خلق دامن میزنند
فقدان یک جهان بینی و ایدئولوژی که از عمق و حقیقت برخوردار باشد عامل درجه اول جناح بندی و انشعاب است

مجاهد — شماره ۸ — صفحه ۶

چه کسانی به شایعه وجود اختلاف و انشعاب در سازمان مجاهدین خلق دامن میزنند؟

بقیه از صفحه اول

برداشتهای انحرافی یا ارتجاعی از مکتب موجب جناح بندی در سازمان میشود.

عدم صلاحیت افراد سازمان و منطبق نشدن آنان با معیارها و ارزشهای ایدئولوژیک عامل دیگری در ایجاد جناح بندی است

بازتاب ناکامیهای سیاسی به درون سازمان موجب جناحبندی میشود

نشر شایعات و اکاذیبی از این نوع، گرایشات ارتجاعی یا انحرافی ناشرین آنرا نشان میدهد

انقلاب چیست و انقلابی کیست؟

بقیه از صفحه اول

مجاهد — شماره ۱۰۵ — صفحه ۷

شیوه‌های سازمان یافته برای سرکوبی ...

... در خواب بیند پنبه دانه!!

انشعاب در سازمان مجاهدین

نقد بر «تبیین جهان»

شرح ماجرا

ادامه تهاجم در بیمارستان

مشخصات مهاجمین شناخته شده

پس از شروع مقاومت مسلحانهٔ انقلابی در ۳۰خرداد۱۳۶۰، رژیم به‌غایت تلاش کرد که با کمک عناصر نادم و تواب، در برابر مجاهدین، انواع و اقسام بختکها و محافل و جریاناتی را تحت عناوین مختلف، زیر نظر دادستانی ارتجاع و بعداً زیر نظر وزارت اطلاعات به‌راه بیندازد. واضح است که بختکها و شکارچیان انسان از پوششها و سناریوهای متعدد و متنوعی استفاده می‌کردند تا هر طور شده از این طریق سنگی بر سر یا پای مجاهدین بخورد.
استفاده از عناوینی هم‌چون «راه موسی»، «راه حنیف»، «راه مجاهد»، «گروهی از پیشمرگه‌ها»، «گروهی از هواداران» و «جناح پیشرو» از همین قبیل و در همین راستا بود که البته هیچ‌یک به هیچ کجا نرسید و پس از مدتی محو شد.
این عناوین اغلب، محصولات «دانشگاه اوین» با مشاورت حسین شریعتمداری (سردبیر کنونی کیهان ارتجاع) و یا محصول همکاران سپاه و اطلاعات آخوندها از قبیل رضا رئیسی، لطف‌الله میثمی، محمد محمدی و محصول بختکها و بریده‌مزدوران و میانه‌بازانی بود که در آن زمان تحت پوشش «کتابخانه منتظری» فعالیت می‌کردند. از یکسو دست در دست رژیم و سپاه و دادستانی داشتند و از سوی دیگر خود را دلسوز "جوانان فداکار" و "هواداران ناآگاه" جلوه می‌دادند که به‌خاطر استراتژی "رهبران ناصادق" مجاهدین، به‌گفتهٔ احسان طبری (از رهبران حزب توده) به "کژراهه" رفته بودند!

به‌عنوان مثال، چیزی به نام «پیروان راه موسی» در اطلاعیه‌هایی که سفارتهای رژیم در کشورهای مختلف توزیع می‌کردند یا به‌طور مستقیم از داخل ایران ارسال می‌شد.
با سوءاستفاده از نام سردار شهید خلق موسی خیابانی و اشرف شهیدان، تلاش می‌کرد «مجاهدین راستین» را به‌جای تهاجم و تمرکز بر روی ارتجاع خمینی، به مبارزه با «امپریالیست جهانخوار» فرابخواند و عملاً آنها را با خمینی و سپاه پاسداران علیه "استکبار جهانی" هم‌جبهه کند!

طبعاً در این اطلاعیه‌ها حداکثر تلاش به‌عمل می‌آمد تا فرهنگ مجاهدین را تداعی کند و آلودگی نویسندگانش به رژیم و دادستانی و وزارت تازه‌تأسیس اطلاعات را پرده‌پوشی کند. به همین منظور گاه برای سفیدکاری و غلط‌اندازی علاوه بر شعار «مرگ بر امپریالیسم»، «شعار مرگ بر خمینی» هم در ذیل این اطلاعیه‌ها افزوده می‌شد.

«به‌نام خدا و به‌نام خلق قهرمان ایران و به‌نام سرو ایستادهٔ خلق»
«پس از ۴سال که از شهادت موسی خیابانی، اشرف ربیعی و همراهان دلاورشان می‌گذرد و درحالی‌که فشارهای زبونانهٔ رژیم به اوج خود رسیده و هزاران رزمندهٔ مجاهد دیگر به راه موسی و اشرف رفته‌اند متأسفانه مرکزیت سازمان ما با فرار از دامان خلق و تنهاگذاشتن این تودهٔ صدیق به‌سوی امپریالیست جهانخوار غلتیده...».
«ما ضمن گرامیداشت ۱۹بهمن سالروز حماسه‌آفرینی سردار کبیر خلق، بیزاری مجاهدین خلق ایران (پیروان راستین راه حنیف‌نژاد و سردار موسی) را از حرکتهای پراگماتیستی مرکزیت اعلام نموده و بر پایداری هرچه بیشتر مجاهدین در جهت نبرد رویاروی و قهرمانانه علیه رژیم ضدبشری خمینی تأکید می‌نماییم».
«رزمندگان و هواداران مجاهد خلق، با افشای حرکتهای پراگماتیستی رجوی، ابریشمچی و سایرین بر پایمردی خود در جهت مبارزه با امپریالیسم و سگهای زنجیریش بیفزایید و با تجهیز کلیهٔ امکانات خلق، مجاهدین راستین (پیروان راه موسی) را در مبارزه با رژیم ضدبشری خمینی یاری دهید...».
«درود بر موسی و اشرف»

قبل از این اطلاعیه هم، اطلاعیهٔ دیگری خطاب به «برادر مجاهد مسعود رجوی، اعضای کمیتهٔ مرکزی و دفتر سیاسی سازمان مجاهدین خلق ایران» نوشته شده است که عمداً بدون ذکر تاریخ است. نویسنده یا نویسندگان، خود را از همهٔ امور مجاهدین مطلع جلوه می‌دهند. درحالی‌که در زمان نوشتن اطلاعیه‌شان، حتی از

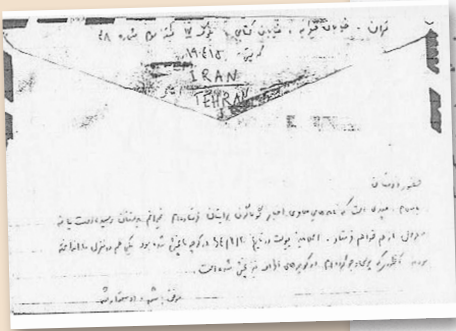

بنام خدا

بنام خلق قهرمان ایران

بنام مسعود سرو آیستاده ٔ خلق

خلق قهرمان ایران ، هواداران و رزمندگان مجاهد :

اینک در چهارمین سالگرد شهادت قهرمانان حماسه آفرین و مظاهر پرافتخار شرف و مقاومت قرار داریم ، رزمندگانی که هریک امضوره ٔ مقاومتی شگرف بودند.سردار موسی به مثابه ٔ سروی سرافراز درمیان آنان ، پارادز مقاومت دلیرانه نیمز فراتر گذاشته و همچنان ایستاده مانده ...

پس از چهار سال که از شهادت موسی خیابانی ، اشرف رهبمی و همراهان دلاورشان میگذرد زیرپانه ٔ رژیم به اوج خود رسیده ، و هزاران رزمنده ٔ مجاهد دیگر به راه موسی و اشرف رفته اند ، سازمان ما با قرار از دامان خلق و تنها گذاشتن این توده ٔ عدیق بسوی امپریالیسم دیکتاتور نمز "مذاهد" اش تعقیب می نماید . درحالیکه رزمندگان مجاهد در داخل کشور زیر انواع قرون وسطائی خمینی قرار دارند آنان دلخوش به مبارزه ٔ دیپلماتیک آنهم به شیوه ٔ غربی بوده و با " انقلاب و جهش ایدئولوژیک " اوج سرافکندگی و شرمساری را نصیب مجاهدان راستین خلق و خا شهداء و اسرای مجاهد و سایر انقلابیون نموده اند .

ما ضمن گرامیداشت ۲۹ بهمن سالروز حماسه آفرینی سردار کبیر خلق ، پیروزی مجاهدین خلق راستین راه حنیف نژاد و سردار موسی) را از حرکتهای پراگماتیستی مرکزیت اعلام نموده و بر پایه مجاهدین سر جهت نبرد رویاروی و قهرمانانه علیه رژیم ضد بشری خمینی تاکید می نمائیم.

رمندگان و هواداران مجاهد خلق، با افتتاح حرکتهای پراگماتیستی رجوی ، امپریشمین و ست در جهت مبارزه با امپریالیسم و سکتهای زنجیرش بپاخیزید و بسا تجهیز گلیه ٔ امکانات خلق رسین (پیروان راه مسعود) را در مبارزه با رژیم ضد بشری خمینی یاری دهید . سر نکبت خصوصاً بیانیه ٔ مورخ ۶۱/۱۱/۱ که در آن به بیان مواضع اصولی خود پرداختهایم . بگوشه

با درود به تمامی شهدای خلق از حنیف نژاد تا موسی خیابانی و تا هزاران شه ٔ نوشک به مجاهدین راستین .

مرگ بر امپریالیسم

مرگ بر خمینی

درود بر شهدای پرافتخار

درود بر موسی و اشرف

گرامی بساد خاطره ٔ شهدای نوزده بهمن

" سازمان مجاهدین خلق ایران ، پیروان راه مسعود "

۶۱/۱۱/۱۱

انحلال دفتر سیاسی و کمیتهٔ مرکزی در آن زمان مطلع نبوده‌اند! بنابراین اگر در زمان انتشار اطلاعیهٔ مزبور، زیر آن تاریخ گذاشته می‌شد، تناقض بیرون می‌زد. به همین خاطر از ذکر تاریخ صرف‌نظر شده تا این تناقض پوشیده بماند.

در اطلاعیهٔ این مزدوران تحت عنوان «سازمان مجاهدین خلق ایران، پیروان راه موسی» مجاهدین به همدستی با «آمریکای جهانخوار، طاغوت بزرگ جهان» و «عطش شدید» و «هولناک» برای «کسب قدرت» متهم می‌شوند.

از سوی دیگر مسعود رجوی در مصاحبه با یک «مجلهٔ اتریشی» در تشریح برنامهٔ شورای ملی مقاومت به "کاپیتالیسم" گرویده و گفته است «ما مالکیت خصوصی و بازار و سرمایه‌داری ملی را می‌پذیریم» و «ما نه در حمله به سفارت آمریکا و نه گروگانگیری شرکت نداشتیم».

جالب این‌که برای ردگم‌کردن، پیروان موهوم «راه موسی» پیشاپیش خود را

«منتقد» هم جلوه می‌دهند و مجاهدین را برحذر می‌دارند که مبادا در برخورد با آنها از «ترفند تشابه صوری» با مواضع رژیم خمینی علیه مجاهدین استفاده کنند. بلکه «با استدلال و منطق شایستهٔ هر مجاهد، دلایل امور فوق و یا احیاناً سوءبرداشت و اشتباه و یا اجبار سازمان برای انجام این کارها و یا هر شکل و حالت دیگر را توضیح دهید».

اما دم خروس آن‌جا بیرون می‌زند که این‌قبیل اطلاعیه‌ها در همان زمان سریعاً در شکنجه‌گاههای تهران و شهرهای مختلف توزیع می‌شود.

از سوی دیگر تهیه‌کنندهٔ اطلاعیه در عبارت پایانی، خود را «برادران دوستدار شما» معرفی کرده است تا دلسوزی و نصایح دلسوزانه و خیرخواهانهٔ ایشان در «رونوشت به تمامی خلق قهرمان ایران و کلیهٔ نیروها و شخصیتهای انقلابی» از یاد نرود!

نمونهٔ دیگر، چیزی است به نام «راه مجاهد» که توسط لطف‌الله میثمی راه‌اندازی شده و آگهی آن آشکارا با موافقت اطلاعات آخوندی در شمارهٔ ۵فروردین سال۱۳۶۵ کیهان ارتجاع، منتشر شده است.

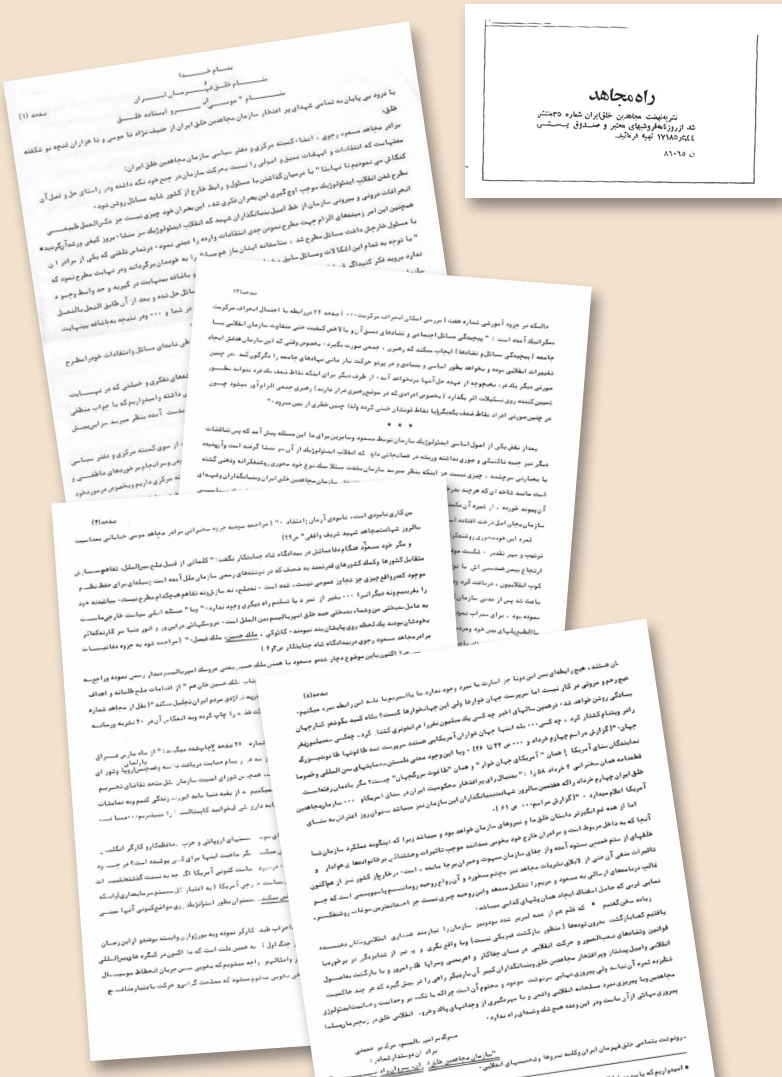

راه مجاهد

نشریه‌ایدئولوژیک مجاهدین خلق‌ایران شماره ۳۵ دهنش
شد از روزنامه‌فروشهای معتبر و صندوق پستی
۱۷۸۵/ت/۴۴ تهیه فرمائید.

ن ۸۶۰۶۵

بسم خدا

بسم طلق و
بسم ... مبارزان ایران

صفحه (۱)

با عرض سلام و تبریک به مناسبت سالگرد تاسیس سازمان مجاهدین خلق ایران

برادر مجاهد مسعود رجوی - اعضاء کمیته مرکزی و دفتر سیاسی سازمان مجاهدین خلق ایران:

کنگاش می نمودیم تا اینکه با "با عرض سلام و تبریک به مناسبت سالگرد تاسیس سازمان مجاهدین خلق ایران:

مطرح شدن انقلاب ایدئولوژیک موجب اوج گیری این بحران فکری شد. این بحران فکری نیست جز عکس‌العمل طبیعی
انحرافات درونی و عمومی سازمان از خط اصیل مبارزاتی آن. شیعه که انقلاب ایدئولوژیک سر منشاء مرور کلیدی و شتاب‌گیرنده
هم‌چنین این امر (عقیده‌ای التزام جهت مطرح نمودن جدی انتقادات وارده و بعضی صورت بگیرد، بخصوص وقتی که این سازمان هدفش ایجاد
با مسئول خارجش داشت مسائل مطرح شد، ساختمانه انسان‌ساز هم‌سنگ را به جامعه را دگرگون کند. در چنین
" با توجه به تمام این احکام کلیات و مسائل سایر ... نخواهد آمد. از طرف دیگر برای اینکه نقاط ضعف بالقوه خطر
ندارد برویم فکر کنیم‌دای ... موجب می‌گردد که ... سیاسی‌ها و در پرتو حرکت بیار ماندن سیاه‌های جامعه را دگرگون کند. در چنین
... مبارزاتی ... و مشاهده بینیاست در گیرنده و حد واسط و چند ... سیاسی‌ها و در پرتو حرکت بیار ماندن سیاه‌های جامعه را دگرگون کند. در چنین
... مسائل حل شد و بعد از آن طلق التعل بالعمل ... سیاسی‌ها و در پرتو حرکت بیار ماندن سیاه‌های جامعه را دگرگون کند. در چنین
... شما و ۰۰۰ ولی نتیجه به‌اشاعه بینیاست ... سیاسی‌ها و در پرتو حرکت بیار ماندن سیاه‌های جامعه را دگرگون کند. در چنین

... طی مسائل و انتقادات خود را مطرح

... نظرهای تفکری ۵ اصلی که در نهضت
... داشته و امید داریم که با جواب مطلق
... بحث آمده منظر مبرهن سر این‌چنان

... مرکزی و دفتر سیاسی
... و انجام سر خوردهای ماهیتی و
... مرکزی دارای و مخصوص در خود دارد

صفحه ۱۴

مالسکه مر جزوه آموزشی شماره هفت (بررسی امکان انحراف مرکزیت ...) صفحه ۲۲ مربوط به احتمال انحراف مرکزیت!
متفکر انتهای آمده است : " پیچیدگی مسائل ... و نشانه‌های متعدد آن و با لاخص کمیت حتی متفاوت سازمان انقلابی با
جامعه (پیچیدگی مسائل و نشانه‌ها) ایجاب میکند که رهبری ... جمعی صورت بگیرد، بخصوص وقتی که این سازمان هدفش ایجاد
تغییرات انقلابی بوده و بخواهد بطور اساسی و بنیادی و در پرتو حرکت بیار ماندن سیاه‌های جامعه را دگرگون کند. در چنین
صورتی دیگر یک فرد نتواند بطور
تمیین کننده روی تشکیلات اثر بگذارد (بخصوص افرادی که در موضع رهبری افراد هستند) رهبری جمعی التزام آور، مبتنی بر چنین
در چنین صورتی افراد نقاط ضعف یکدیگر را نقاط قوتشان حتی کرده و لذا چنین حقیری از بین میرود."

* * *

بعدار نظر یکی از اصول اساسی ایدئولوژیک سازمان توسط مسعود و سایرین سرای ما این مسئله پیش آمد که پس تشکیلات
متفکر نمی جمعه ناگشتای و صوری نخواهند شد. چیزی نیست جز اینکه انقلاب ایدئولوژیک از آن هم مبنا گرفته است و آنچنانکه
یا بعبارتی سرچشمه . چیزی نیست جز اینکه بنظر مبرهن سازمان مجاهدین خلق ایران، تشکیلات و
است مانعه شاخه ای که هرچند بعد
آن بوجود خورده . از شعبه آن مانعه
سازمان بجان اصل در حد اشتباه
شعبه و سیر تقدم . شکست موج
ارتجاع و سیر تقدم . شکست موج
کوب انقلابیون ، درحالت گیره
با مت شد پس از مدتی سازمان
سیوه بود . برای سراب آب
با الطبیعه‌پایه‌ای بجن خود و

صفحه (۲)

... من کاری نامردی است، نابودی آرمان را امتداد ... " (مراجعه سپتامبر جزوه سخنرانی سرادر مجاهد موسی خیابانی بمناسبت
... سالروز شهادت مجاهد شهید شریف واقفی " ص ۲۹)
... و مگر خود مسعود هنگام دفاع مسائلی در بنیادگذاری شاه چاپلوسان نگفت: " کلماتی از فصل مشترک انقلابیون ... تفاهم‌سازی
مقابل کشورها و کمک کشورهای قدرتمند به ضدیک که در دوشعه‌های رسمی سازمان ملل آمده است رسیدگی برای حفظ نظم و
موجود کمرو اقع چیزی جز تجاوز عمومی نیست، خفه است ... تحلیل، نه سازگرینه تفاهم هیچ‌گاه صلح واقعی نیست. ساختمنده دوره
را بفرسیم و نه دیگر است ! ... مغیر از خرد به ما تسلیم و ما دیگری وجود ندارد. " پس " مسئله اساسی حیاتست خارجی‌ماست
به عامل سلطنتی من وخاسه سیاسی همه خلق امپریالیسم بین الملل است. عروسکهای خراشور و انور خفه شما سر کارنه‌کلاز
بخودشان‌بودند بلکه دخله روی پاهایشان‌بند نبودند ، کاذوکی ، ملک حسین ، ملک فیصل " (مراجعه شود به جزوه ماهیت‌ما
مرادر مجاهد مسعود رجوی درپیدایگاه شاه چاپلوسان ص ۴۶)

... ا اگنون باین موضوع و جهار شده مسعود به همین ملک حسین یعنی عروسک امپریالیسم رسمی نموده و در آمیخته
... شاه حسین خان هم " از اقدامات صلح‌طلبانه و اهداف
... از اوای مردم ایران تجلیل نمکنه " نقل از مجاهد شماره
... قد ... را چاپ کرده وبه امکان آن هم ۲۰ نشریه ورساله

... شماره ۲۶ مجده چاپ‌شده میگذ " از ماه مبارز عبدالرزاق
... ه هر از چندگاه مبارزات ... وهیئت‌رئیسه
... هیچ‌ن شورای امنیت باید تشکیل
... میگذیم ... به از بقیه شما باید امور ... زندگی گسیم وبه تمامات
... دارد ... ای خواهیم کابینه‌ای ... مبدا ...

... سیاسی اروپایی و عرب ... حافظه‌کار و کارگر انگلیس ...
... نگر ساخت ایشها مراکز ... بوشده آمده" هر چند و
... ورد ساخت کنونی آمریکا اگر ... به بست گذشته ...
... رجی آمریکا ... به امضاء کل مستمع سرمایه‌داری‌ایران‌که
... مستمع سرمایه‌داری‌ایران‌که ... بطور استواربلند ... ری مواضع‌کنونی آنها مبنی

... اب طبه کارگر نموده وبه موزائیل وابسته بوشنو ازاین‌رو ...
... جنگ اول ! به همین علت است که ما اکنون در گنگره خاورمیانه‌ای
... و امثالهم ... امه مبشوعه که ماوجی ... سی جریان انحطاط سوسیال
... ماوجی مبانوع سیشود که مطمئنت گر ... ه حرکت ما متمایز ساخت ... ع

... ان هستند ، هیچ ارتباطی بین این دو نیز ... است نه تنها نمی‌توانند ... بلکه ...
صفحه (۵)
... هیچ وجه موردی هر کار نیست اما سرچشمه جهان خواهد بود ... هر همین سالهای اخیر چه کسی یک میلیون مغول را مرتبط کشت؟ شاه کشته نگوشم شارجهان
... سالگی روشن خواهد شد ... هر همین سالهای اخیر چه کسی یک میلیون مغول را مرتبط کشت؟ شاه کشته نگوشم شارجهان
... راهبر وجنایتکشتار کرد ... چه کسی ... بلکه ایشها جهان خواران آمریکایی هستند حرفی نیست. همسایه‌پاک
... جهان، "اگر ایران مراسم چهارم خرداد و ۰۰۰ ما ۲۹ و ۲۲). ... وبا این وجود معنی ملسمتی ... همسایه‌های من المللی و خصوصا
... نمایندگان سنای آمریکا) همان " آمریکای جهان خوار " و همان "طاغوت بزرگ‌جهان" چیست؟ مگر نه‌اینکه ما توضیح‌ورگ
... قطعنامه همان سخنرانی ۴ خرداد ۵۸ و ا : " متصالار، او بر اختیار حکومت این آمریکا اعلام‌جهان ... ۰۰۰ سازمان‌مجاهدین
... خلق ایران چهارم خرداد و راکه مخصص سالروز شهادت‌متفکران این سازمان نمی‌دانند ... ۰۰۰ سازمان‌مجاهدین
... آمریکا اعلام‌جهان ... ۳ اگر ایران مراسم ... ص ۶۱).
... اما از همه مهم‌اگر تر داستان خلق‌ها و نیروهای سازمان خواهد بود و میباشد زیرا که اینچنین ممکن‌ترد سازمان‌ها
... آنچنان که به داخل مربوط است و مراسران خارج خود مخوص میدانند موجب تاثیرات وهشتناک بر خانواده‌ها و
... خلقهای از جمله همین سنتوه آمده واز جلای سازمان سیوت و سر آن جا مانده ، است ، بر خارج از کشور نیز از هواخواهان و
... تاثیرات منفی آن حتی از تاثیر تبلیغات مجاهد نیز مهم‌تر بوده و آن‌رواج روحیه روحیه‌پاسیونیستی است که جسم
... قالب برنامه‌های درسالی به مسعود و مریم ، تشکیل مسعد وآن‌رواج روحیه روحیه‌پاسیونیستی است که جسم
... زمانه سخن‌گفتیم * که حاصل اعضای ایجاد همان‌پاسیونیستی گدائی میباشد.
... یافتیم گسایل‌گشت بارون تودهها (منظور بازگشت فیزیکی نیست) وبا واقع نگوی و به سر از نشانه‌گر بر خوردیم
... قوانین ونشانه‌های ضدالتصور و حرکت انقلابی در مسای جفاکار و اهریمنی وسرایا ظلم، امور و با بازگشت به خودرا
... انقلابی ثمره آن نباشد ولی بصورتی‌نیاپی سرنوشت موجود و محتوم آن است چراکه با نگ بر وحدانیت وحاسیت‌انقلابی
... مجاهدین وبا پیروی ثمره مبارزاتی انقلابی واعتی و با سپرنگوی از وجدانهای پاک وخرد. انقلابی خلق در رنجبر مایوسانه

... روشنست بشماسی خلق‌قهرمان ایران وتکلیه سروها وشهیدهای انقلابی ... ایمان مجاهدین خلق ... این سه واژه‌ای ...
... مسعود رجوی مر امیر ... مریم قجر عضدانی ...
... برادر آن دو مبتدا و شعار ...

• امیدواریم که با سخ مسئولانه و انسانه‌ما نسبر روشن و مشروع باشد وار بارگردانیدن سئوالات و انتقادات برخوانندگان
وهمانطوری که در گذشتهان وبسر از خط و نشان گشتن با شعارو و صوری مرخورد کردن، با سئوالات و انتقادات برخوانندگان
تشابه صوری ! خودداری نمودیم وبا استه ای ازوسطی نباشیم هر مجاهد و ... قابل امور قوی‌وبا اعضا با سو ... مربوط به انتشار بخصوص استخدام‌ازطرفه
وبا اعبار سازمان‌برای انجام این کارها وبا هر شکل‌وحالتی دیگر و با توضیح دهید.

صدای سردار
میتینگ بزرگ انتخاباتی مجاهدین در دانشگاه تهران
دی ماه ۱۳۵۸ ـ دی و بهمن ۱۳۶۰

در ۲۳دیماه۵۸ مجاهدین میتینگ انتخاباتی بزرگی در زمین چمن دانشگاه تهران ترتیب دادند. سردار شهید خلق موسی خیابانی در این میتینگ انتخاباتی اهداف مجاهدین از شرکت در انتخابات ریاست‌جمهوری را چنین بیان نمود:

(شعار مردم: ما همه حامی توییم مجاهد)

موسی:«... اگر ما اهل چانه‌زدن و اهل گذشتن از اصول بودیم، دیگر لزومی نداشت که ما این‌همه رنج، این‌همه جنگ اعصاب و این‌همه فشار تحمل کنیم. و اکنون هم که ما وارد این میدان شده‌ایم، می‌دانید که قاعدتاً برای ما فشارهای دیگری به‌دنبال خواهد داشت، که شما آثار آن را همین الان هم مشاهده می‌کنید، باز ما حاضر به گذشتن و عدول از اصول خودمان نخواهیم بود. طبیعی است که ما برحسب مسئولیتها و وظایفمان وارد این صحنه شده‌ایم و نه از روی جاه‌طلبی. ما اگر اهل جاه‌طلبی بودیم، درها به روی ما بسته نبود. ما اگر اهل جاه‌طلبی بودیم، اکنون این‌همه "منافق" نثار ما نمی‌شد. (شعار یک نفر از جمعیت: درود بر سازمان مجاهدین)

ما می‌دانیم چه‌کار می‌کنیم. ما کور حرکت نمی‌کنیم. ما معنی حرفمان را می‌فهمیم. ما راه درست را از انحراف تشخیص می‌دهیم. ما اهل تبلیغات دروغین و توخالی نیستیم. هیچ نیروی انقلابی چنین کاری نمی‌کند و ما همهٔ اینها را از درون ۱۴سال مبارزه بیرون آورده‌ایم. اما در این مدت که به آزمون فعلی منجر شده است. به آزمونی که ما عرض کردم در آن وارد شدیم و برادرمان مسعود را به‌عنوان کاندیدای ریاست جمهوری نامزد کردیم». (شعار مردم: رجوی، رجوی، رئیس‌جمهور ما!)

ما شایسته‌ترین، برجسته‌ترین، ما صالحترین فردی را که به‌نظرمان می‌رسید

از روی همان احساس مسئولیتی که داشتیم، نامزد کرده‌ایم. در مصاحبه‌یی که داشتیم من عرض کردم، که این کار برای ما مشکل است که بتوانیم از خودمان از اعضایمان و از سازمانمان تعریف و تمجید کنیم؛ ولی بعضی وقتها، مسئولیتها اقتضا می‌کند که واقعیت گفته شود. در تمام این مدت ۱۴سال برادرمان مسعود از همان اوایل بنیانگذاری سازمان، از اوایل سال۴۶، در کوران این مبارزات بوده است، از نزدیک و در بالاترین سطح، با تمام تجارب سازمانی ما آشنا بوده و آشناست. مسعود تنها باقی‌ماندهٔ کادر مرکزی سازمان پیش از سال۵۰ است. به‌لحاظ ایدئولوژیک که رسالت ویژهٔ سازمان ما بود، یک فرد صاحب‌نظر مکتبی است. در گروه ایدئولوژی سازمان در کنار شهید حنیف‌نژاد، به کار تحقیق و تدوین ایدئولوژی مشغول بود و بعد از ۵۰، ضمن ۷سال‌ونیم تحمل شکنجه و زندان، رسالت مبارزاتی خود را در زندان دنبال نموده است. در این سالها می‌توانم به جرأت بگویم که بیشترین فشارها را تحمل کرده و به‌خصوص بعد از سال۵۳ بعد از ضربهٔ اپورتونیستها، بیشترین فشارها و سختیها را تحمل کرده تا از میراث ایدئولوژی سازمان که در معرض تهدید و خطر قرار گرفته بود، حراست کند. بنابراین به‌علت عبور از این کوران مبارزاتی، او معنی حرفهایش را می‌فهمد. اگر برنامه‌یی دارد، معنی این برنامه را می‌فهمد و به الزامات و مشکلات پیاده‌شدن این برنامه واقف است.

سازمان ما افتخار می‌کند که در پیگیری خطوط انقلابی و مبارزاتی خودش در این مرحله شایسته‌ترین فرد خود را به‌عنوان نامزد ریاست جمهوری به خلق قهرمانمان معرفی کند.

بنابراین من از همهٔ شما می‌خواهم که اگر به این خطی که به اختصار تشریح کردم، اعتقاد داشته باشید، هرچه فعالتر با تمام قدرت و توان در این میدان وارد شوید. در میدان مبارزه برای انتخابات ریاست‌جمهوری. صحبت اصلی مال برادرم مسعود است. من صحبتم را تمام می‌کنم. انقلاب مال شماست. بار اصلی انقلاب را شما به‌دوش کشیده‌اید. آنهایی را که سر سفره‌های حاضر و آماده آمده‌اند، کاری به آنها نداریم. آنهایی که بار اصلی انقلاب را به‌دوش کشیده‌اند، انقلاب

مال آنهاست. انقلاب مال نسل جوان جامعهٔ ماست. سازمان ما، سازمان مجاهدین هم مال شماست. تا حالا با حمایت شما روی پای خودش ایستاده است. شما بودید که وقتی ستاد ما مورد حمله قرار گرفت، در پیرامون آن جمع شدید، دیوار گوشتی انسانی دورش ایجاد کردید. سازمان ما مال شماست. گفتم هیچ سازمانی نمی‌تواند جدا از توده‌های اجتماعیش به حیات خودش ادامه بدهد و مسعود کاندید شماست و آینده، آینده مال شماست. به این نکته ایمان داشته باشید. یقین داشته باشید که آینده مال شماست. آینده مال انقلابیون است. نیروهای میرا از صحنه حذف خواهند شد. پیروز باشید!».

قابل توجه عموم نیروها، شخصیتها و هموطنان عزیز ...

با توجه به اندیشه ی ارسال اعوه نامه ها و نظرافیا و پیامهای تسلیت بجای طرحهای دست سردار خلق مجاهد کبیر موسی خیابانی به برادران همرزم او و خواهر مجاهد آزاده ی ما، که او بیوسته خواهر مجاهد آزاده ی ما، که او بیوسته همرزم و خواهر مجاهد آزاده ی ما بوده اند، سازمان مجاهدین خلق ایران ویراد ر مجاهد صدیق و جوی خسین عرفی بوزش نسبت به عدم امکان بازگویی افکار ی به کلیه ی تسلیتهای وارده، بدینوسیله مبادرت میکند. انتشارات صحیفه خود را ظف می کند. با ایمان به پیروزی

نشریه انجمنهای دانشجویان مسلمان - اروپا و آمریکا
(هواداران سازمان مجاهدین خلق ایران)

شماره ۲۸ جمعه ۷ اسفند ۱۳۶۰ ۲۶ فوریه ۱۹۸۲

انعکاس جهانی و پیروزی درخشان آکسیونهای افشاگرانه و بویژه اعتصاب غذای سراسری انجمنهای دانشجویان مسلمان خارج از کشور در اعتراض به جنایات رژیم ضدخلقی خمینی خون آشام

آخرین پیام...

آخرین پیام ضبط شده سردار شهید خلق مجاهد کبیر موسی خیابانی:

گزارش شش ماهه مبارزه انقلابی مسلحانه به برادر مجاهد مسعود رجوی

اکنون می توانیم بگوئیم که مجاهد خلق که بلحاظ ایدئولوژیک شکست ناپذیر بود. اکنون دیگر بلحاظ سازمانی نیز از زمین رفتنی نیست و بلحاظ تشکیلاتی ما همچنان آن گوهر گرانبهایی را نند ی راکه در طی سالیان دراز بدست آورده ایم داریم و حتی محکمتر از همیشه و منظورم وحدت و انسجام تشکیلاتی است و طیرغم مسیر مشکل وراه پرمشقتی که طی کرده ایم وتصمیمات خطیری که اتخاذ نموده ایم، همان تصمیماتی که بقول خودت هریك از آنها کافی بود یك سازمان راد چار تشتت و چند دستگی وانشعاب کند، وحدت و انسجام تشکیلاتی ما کمتر یکن خدشه ای و رخنه ای برنداشته است.

در سطح جهان و صحنه ی سیاست بین المللی، سازمان ما نیز توانسته است جایگاه شایسته ی خود را کسب کرده و هرروز هرچه بیشتر اراده حکم کند. خلاصه بود، یك کلمه ما اکنون توانسته ایم آلترناتیو فکر تر حد، مترقی و مردمی خود را تشکیل د هیم و به مقد ارزیادی آینده ی انقلاب را از خطر عدد انقلاب و اهریمنی همواره د رکمین آن بوده اند حفظ کنیم. زیرا با فقد ان آلترناتیو مترقی و مردمی، انقلاب ما هیچ آلترناتیو ماند نیهر دم د م د ارد، ضد انقلاب نوکر آمریکا که ایجاد هم مطمئن بود و خواهد د یگر همچگونه شانسی نخواهد داشت.

در صفحات ۳-۵-۶-۲۷-۲۸-۲۹ و ۳۰

سازمان مجاهدین خلق ایران افشاء میکند:

مدارك سانسور بخش فارسی رادیو آلمان توسط لانه جاسوسی خمینی

* شناسائی دانشجویان مجاهد در زندانهای آلمان توسط اوباش وابسته به خمینی با کمك پلیس
* تشکیل اسدالله اران مسلح خمینی با ماموریت ترور علیه مبارزان
* جاسوسی خمینی همراه با دریافت پروانه اسلحه از وزارت خارجه دولت آلمان
* تقاضا از همه هموطنان مبارز مقیم آلمان و سایر کشورها برای افشاگری علیه لانه های جاسوسی خمینی و اعتراض به مقامات قانونی کشورهایی که علیه مردم و انقلابیون ایران به رژیم خمینی کمك می کنند

مرگ بر خمینی شعار هر روز ما | مبارزه انقلابی مسلحانه تاکتیك هر روز ما | مرگ بر خمینی شعار هر روز ما

اکنون می توانیم بگوئیم که مجاهد خلق که بلحاظ ایدئولوژیك شکست ناپذیر بود. اکنون دیگر بلحاظ سازمانی نیز از زمین رفتنی نیست • بلحاظ تشکیلاتی ما همچنان آن گوهر گرانبها و بی مانند ی راکه در طی سالیان دراز بدست آورده ایم داریم و حتی محکمتر از همیشه • منظورم وحدت و انسجام تشکیلاتی است • علیرغم مسیر مشکل وراه پرمشقتی که طی کرده ایم وتصمیمات خطیری که اتخاذ نموده ایم، همان تصمیماتی که بقول خودت هریك از آنها کافی بود یك سازمان راد چار تشتت و چند دستگی وانشعاب کند، وحدت و انسجام تشکیلاتی ما کمتر یکن خدشه ای و رخنه ای برنداشته است •

صفحه ۴

نشریه انجمنهای دانشجویان مسلمان - اروپا و آمریکا

شماره ۲۸

آخرین پیام...

★★★★ آخرین پیام ضبط شده سردار شهید خلق مجاهد کبیر موسی خیابانی : ★★★★★

گزارش شش ماههٔ مبارزهٔ انقلابی مسلحانه به برادر مجاهد مسعود رجوی

متنی که ذیلاً می‌خوانید قسمتهائی از آخرین نوار صدای سردار شهید خلق مجاهد کبیر موسی خیابانی است که ضمن آن گزارش ۶ ماهه ی مبارزه ی انقلابی مسلحانه را برای برادر مجاهد مسعود رجوی ارسال داشته است :

بسم الله القاصم الجبارین

مسعود سلام

انشاءالله که حالت کاملاً خوب است و همینطور حال بچه های دیگر • امیدوارم در دیار غربت بر ایتان زیاد سخت نگذرد • من و بچه های دیگر اینجا به لطف خدا بد نیستیم و بچه ها همه به شما سلام می‌رسانند • اما امروز ۳۰ آذر ماه است و دقیقاً ۶ ماه از روز تاریخی ۳۰ خرداد می‌گذرد. یعنی از روزی که دار و دسته ی ارتجاعی خمینی ماهیت ضد انقلابی و ضد خلقی خود را کاملاً بارز نمود ، روزی که رژیم خمینی در آن در تعقیب سیاست تصفیه نیروهای انقلابی و بخصوص سازمان، به یک نقطه ی عطف رسید و رسماً و علناً به فاز سرکوب قهر آمیز و خونین قدم نهاد و متقابلاً ما را نیز از اتخاذ روش برخورد قهر آمیز و مبارزه ی مسلحانه ناگزیر نمود •

امروز که ۶ ماه از آن روز می‌گذرد ، من خواستم که بوسیله ی این نوار گزارش کوتاه و مختصری از این امور و اوضاع و احوال کنونی داری •

فکر می‌کنم ۶ ماه گذشته و کلاً مرحله ی کنونی که ما داریم از سر می‌گذرانیم از هر نظر در تاریخ حیات و حرکت ۱۷ ساله ی سازمان ، بی‌نظیر باشد و قطعاً ما در گذشته هرگز مقطعی بدین اهمیت و حساسیت و تا این اندازه خطیر و در عین حال شکوهمند نداشته ایم و البته هیچوقت هم تا این اندازه به آینده ای شورانگیز و انشاءالله دوران ساز نزدیک نبوده ایم • بدون شک ما در این ۶ ماه گذشته ، بخصوص در اوائل آن که خودت هم اینجا بودی بزرگترین و خطرناکترین آزمایشهای تاریخ حیات سازمان را پشت سر گذاشته ایم و الحمدالله تاکنون از این آزمایشات سربلند و روسفید بیرون آمده ایم • واکنون در نقطه ای هستیم و موقعیتی داریم چنان شکوهمند و افتخارآفرین که به قول خودت طی قرنها نصیب و نثار هیچ نیروئی نخواهد شد • در این نقطه و پس از گذراندن روزهای سخت و متلاطم و خطرناک و پشت سر گذاردن یک مرحله ی جنگ بی‌امان در یک رویارویی قهر آمیز با یکی از وحشی‌ترین و سفاک ترین و در عین حال فریبکارترین رژیمهای تاریخ ، ما اکنون در اوج شرف و افتخار بسر می‌بریم • مختصات نقطه ی کنونی سازمان بنظرم چنین است :

اولاً بلحاظ اصول و تعهدات ایدئولوژیک و رسالت تاریخی که سازمان ما بر دوش داشت ما توانسته ایم به وظیفه ی خود عمل و به عهد خودمان وفا کنیم • یعنی چیزی که گهگاه درباره ی آن نگران می‌شدیم که مبادا در لحظه ی تصمیم ، از اقدام و عزیمت باز بمانیم و با غلطیدن در وادی عدم قاطعیت و تردید و تزلزل ، به اصالت ها و رسالت ها و اصول و ارزشهای خود پشت کنیم و ملعون و مفطور تاریخ و نسلهای آینده کشور شویم • یادت هست که در مقطع ۳۰ خرداد در حضور خودت تصمیم گرفتیم که حتی اگر ما یک عاشورا در پیش داشته باشیم و تمام سازمان را نیز فدا و قربانی کنیم نباید در روز موعود در انجام تعهداتی که در قبال خلق و انقلاب داریم درنگ و تردید کنیم و خدای نکرده به سرنوشت حزب توده دچار شویم ؟ واکنون ما در شرایطی هستیم که در عین حالی که از آن آزمایش تاریخی با موفقیت گذشته ایم و از این نظر برای همیشه اصالت و سربلندی خود را در تاریخ ثبت کرده ایم ، خوشبختانه نه اینکه از بین نرفته ایم ، بلکه چنان که خودت در پیام دو ماه پیش ات گفته بودی حتی یک ضربه ی استراتژیک نیز نخورده ایم • در حالی که در همین مدت ضربات مهلک استراتژیک به دشمن وارد کرده ایم •

ثانیاً بلحاظ نظامی و معادله ی قوا ، در ۶ ماه گذشته ، ما توانسته ایم در این [illegible] پیروزی های [illegible] بیکر فرتوت و

یادت هست که در مقطع ۳۰ خرداد در حضور خودت تصمیم گرفتیم که حتی اگر ما یک عاشورا در پیش داشته باشیم و تمام سازمان را نیز فدا و قربانی کنیم نباید در روز موعود در انجام تعهداتی که در قبال خلق و انقلاب داریم درنگ و تردید کنیم و خدای نکرده به سرنوشت حزب توده دچار شویم ؟ واکنون ما در شرایطی هستیم که در عین حالی که از آن آزمایش تاریخی با موفقیت گذشته ایم و از این نظر برای همیشه اصالت و سربلندی خود را در تاریخ ثبت کرده ایم ،

صدای سردار خیابانی
گزارش ۶ ماهۀ مبارزۀ انقلابی مسلحانه
۳۰ آذر ۱۳۶۰

«اکنون می‌توانیم بگوییم که مجاهد خلق که قبلاً به‌لحاظ ایدئولوژیک بالنده و شکست‌ناپذیر بود، اکنون دیگر به‌لحاظ سازمانی نیز از بین رفتنی نیست. به‌لحاظ تشکیلاتی ما هم‌چنان آن گوهر گرانبها و بی‌مانندی را که طی سالیان دراز به‌دست آورده‌ایم، هم‌چنان داریم و حتی محکمتر از همیشه؛ منظورم وحدت و انسجام تشکیلاتی‌مان است. علیرغم مسیر مشکل و راه پرمشقتی که طی کرده‌ایم و تصمیمات خطیری که اتخاذ نموده‌ایم؛ تصمیماتی که به‌قول برادرمان مسعود، هر یک از آنها کافی بود تا یک سازمان را دچار تشتت و چنددستگی و انشعاب کند؛ وحدت و انسجام تشکیلاتی ما کمترین خدشه و رخنه‌یی برنداشته. یادت هست که در ۳۰خرداد در حضور خودت تصمیم گرفتیم که حتی اگر ما یک عاشورا در پیش داشته باشیم و تمام سازمان را نیز فدا و قربانی کنیم نباید در روز موعود در تعهداتی که در قبال خلق و انقلاب داریم درنگ و تردید کنیم و خدای نکرده به سرنوشت حزب توده دچار شویم. اما ما اکنون در شرایطی هستیم که از آن آزمایش تاریخی با موفقیت گذشته‌ایم و از این نظر برای همیشه اصالت و سربلندی خود را در تاریخ ثبت کرده‌ایم.

قهرمانیهای همین ۶ماهۀ گذشته واقعاً سراسر حماسه و اعجاب‌انگیز است. انرژی متکاثف سالیان زندان، به‌یکباره در فضایی مستعد منفجر شد و مجاهد خلق را به اسطوره و افسانه‌یی بدل نمود و در نوک پیکان ترقیخواهی و حرکت انقلابی این میهن و شاید هم‌چنان که آینده ثابت خواهد کرد تمام جهان قرار خواهد داد. وقتی چشم را از این گذشته سراسر رنج و تلاش شکوه و عظمت به آینده برگردانیم قاعدتاً چیزی جز پیروزیهای باز هم بزرگتر در طریق انجام رسالتهای عظیمتر نخواهیم دید که انشاالله خداوند ما را بدین‌همه شایسته گرداند و تو را هم که در این جریان غرورآفرین، نقش تعیین‌کننده و نقش رهبری داشته‌ای برای سازمان و مردم ما حفظ کند.

به امید دیدار، قربانت موسی ۳۰آذر۱۳۶۰

نشریه انجمنهای دانشجویان مسلمان - اروپا و آمریکا

صفحه ۳۰

آخرین پیام ضبط شده سردار شهید خلق مجاهد کبیر موسی خیابانی

قهرمانی های همین شش ماهه گذشته، واقعاً سراسر حماسه و اعجاب انگیز است. گوئی انرژی متکاثف سالیان زندان به یکباره در فضائی مستعد منفجر شد و مجاهد خلق را به اسطوره و افسانه ای بدل نمود و در نوک پیکان ترقیخواهی و حرکت انقلابی این میهن و شاید هم چنانکه آینده ثابت خواهد کرد، تمام جهان قرار داد. وقتی چشم را از این گذشته ی سراسر رنج و تلاش و شکوه و عظمت به آینده برگردانیم قاعدتاً چیزی جز پیروزی های باز هم بزرگتر در طریق انجام رسالتهای عظیم تر نخواهیم دید. که انشاءالله خداوند ما را بدین همه شایسته گرداند و تر اهم که در این جریانِ غرور آفرین نقش تعیین کننده و نقش رهبری داشته ای برای سازمان و مردم ما حفظ کند.

به امید دیدار

قربانت موسی

۳۰ / آذر / ۱۳۶۰

شماره ۱۲۹ — صفحه ۲

مروری بر مهمترین وقایع سیاسی و تاریخچهٔ مجاهدین در دوران حکومت خمینی

صدای سردار

آخرین نوار سردار شهید خلق موسی خیابانی

مقدمهٔ کوتاهی بر "صدای سردار" بقلم برادر مجاهد مسعود رجوی

این صدای عزیز محبوب من موسی است که از شنیدنش خسته نمی‌شوم. صدای سردار شهید خلق و آزادی است. آخرین نوار تحلیلی فرماندهٔ بیرماست که تاریخچهٔ سه ساله سازمان و جنبش را نیز در بر دارد

بنا به نوشتهٔ علی عزیزمان:

«... موسی این نوارها را چند روز قبل از شهادتش ضبط کرد. او در تهیه و تنظیم و حتی ضبط کردن آنها، پیگیری و شور و حال دیگری داشت. ابتدا تصمیم داشت مطالب خودش را در نواری یک ساعته بگنجاند، ولی با ورق زدن تاریخچهٔ حکومت خائنانه و جنایتکارانهٔ خمینی از یک طرف و موزونی سیاسی و انقلابی و توحیدی موضعگیریهای سازمان، گوئی میخواست حتماً قبل از شهادتش ضرورت و حقانیت مبارزهٔ مسلحانه انقلابی سازمان و حتمیت سرنگونی خمینی و پیروزی و بهروزی خلق را بزبان خودش نوید دهد و با خون خودش آنرا مهر کند.... الان که دوباره خاطرات آن روزها و حالات او را مرور می‌کنم، شور و حال او را برای تهیهٔ این نوارها بیش از هر چیزی میتوانم به شور و حال فرمانده‌ای که در صحنه نبرد مشغول تنظیم سفارشات و وصیت‌های خود است، تعبیر کنم.... »

با این ترتیب در پیاده کردن نوارها و رساندنش بگوش همهٔ خواهران و برادرانی که اصل نوار را در اختیار ندارند، کوشا باشید و به بچه‌ها بگوئید با آن «آموزشی» برخورد کنند.

برادرتان - مسعود

صدای سردار
آخرین پیام در ایام قبل از شهادت

«با توجه به حرکات سیاسی سازمان از فردای۲۲بهمن؛ در مقابل مواضع و حرکات و عملکردهای رژیم و رویکردهای جامعه، مجموعاً در فردای ۳۰خرداد به نقطه‌یی رسید که ما از ورود در مبارزهٔ قهرآمیز ناگزیر بودیم. یعنی این نقطه را ما به‌تنهایی و از پیش خودمان؛ از روی گرایشها و تمایلات ذهنی‌مان تعیین نکردیم، بلکه مجموعهٔ تحولات ۲/۵سالهٔ جامعه آن را رقم زد و به‌خصوص این خود ارتجاع بود که آن را تعیین نمود و ما در آن نقطه فقط در معرض یک انتخاب قرار گرفتیم. این انتخاب درواقع انتخابی بود بین تسلیم‌شدن به ارتجاع و رهاکردن مردم و انقلاب و دست‌شستن از اصول و ارزشها و آرمانهای سازمان و یا رویارویی قهرآمیز با ارتجاع.

در این زمان، جلسات ایدئولوژیک، کلاسهای ایدئولوژیک برادرمان مسعود هر هفته در دانشگاه شریف برگزار می‌شد که در آن ۱۰هزار نفر با کارت شرکت می‌کردند. بدون شک این بزرگترین کلاس ایدئولوژیک؛ بزرگترین کلاس بحثهای ایدئولوژیک و فلسفی در تاریخ میهن ما بود و معلوم بود که ارتجاع نمی‌توانست نسبت به این مسأله نظر خوش و مساعدی داشته باشد و از آن به‌شدت در خشم و هراس نباشد. به‌هرحال بحث ایدئولوژی توسط ما درجوهر خود هجومی بود به ایدئولوژی ارتجاع و درجهت نفی آن.

امجدیه ۲۹خرداد۵۹ اجتماع عظیم مجاهدین در میان صفیر گلوله‌ها و زیر باران سنگ و گاز اشک‌آور، لکن تحت حفاظت میلیشیا و سخنرانی برادرمان مسعود که "چه باید کرد" و در همین سخنرانی بود که مسعود فریاد کشید که "وای به روزی که مشت را با مشت و گلوله را با گلوله پاسخ دهیم". میلیشیا باز هم حماسه‌یی آفرید؛ به ارتجاع لجام‌گسیخته لجام زدند و چماقداران ارتجاع را گوشمالی دادند. برادرمان مصطفی ذاکری در اثر گلولهٔ پاسداران در این جریان به‌شهادت رسید. بعدها در چهارم تیرماه۵۹ این به‌اصطلاح امام و رهبر و مرجع تقلید، آن لاطائلات

مروری بر مهمترین وقایع سیاسی و تاریخچه مخالفتی در دوران حکومت خمینی

صدای سردار

همین طور با توجه به چند نوشته و تحلیل که در دوسه ماه اخیر نوشته شده و در اختیارمان قرار گرفته، فکر کردم که دیگر اختناجیی به صحبت جداگانه‌ی من نباشد. اما باوجود این، و باتوجه به این که بعضی از بچه‌ها هم، چنین صحبتی را پیشنهاد کرده و خواسته بودند، می‌اس نوار را برای شماخواهران وبرادران، تهیه کردم. امیدوارم اگر مطالب آن بعضا تکراری باشد و یا صحبتم طولانی شود، باعث خستگی‌تان نگردد. فرضمن، حتما ناگوش بیاوها و طلاتی راکه از برادرمان مسعود رسیده است... چمه صورت نوشته و یا نوار وچه مصاحبه‌های پخش شده‌ی برادرمان ــ که واقعا بسیار آموزنده است و مسائل بسیاری را روشن می‌کند، به دقت گوش کردم و خوانده باشید. و همچنین نوشته‌ها یا تحلیل‌های سازمان راکه دیگر لزومی ندارد من درباره‌ی مطالعه‌ی دقیق آن مجددا یادآوری و تاکید کنم. اما درباره‌ی موضوع صحبت من، قاعدتا انتظار اینست که بازهم درباره‌ی ارزیابی موقعیت فعلی سازمان، و چشم‌انداز آینده باشد و خصوص حول این که خط آینده چیست؟ و سازمان درادامه‌ی راهی که تاکنون آمده است، می‌خواهد چگار کند؟ فکر می‌کنم درباره‌ی موقعیت کنونی سازمان، تاکنون به قدر کافی صحبت شده است، باوجود این، من بازهم اشاره‌ای بدان خواهم کرد. به خط آینده هم خواهم پرداخت، یعنی خطی که سازمان، هم‌اکنون هم، آن را دنبال می‌کند. اما به نظرم بهتر است اینبار نگاهی به خط چندماه گذشته‌ی سازمان بیندازیم و قدری درباره‌ی آن صحبت کنیم. یعنی مشخصا به خط برخورد فهرآمیز و مبارزه‌ی مسلحانه‌ای که از حدود ۷ ماه پیش، یعنی بطور مشخص پس از سی خردادآن رادرپیش‌گرفته‌ایم. آیا این خط، واقعا خط درستی بود؟ این مطلب را ازاین جهت مطرح می‌کنم که شنیده‌ام، اخیرا بعضی‌ها می‌گویند تا خط مبارزه‌ی مسلحانه‌ی سازمان را تخطئه کرده و برنمود آن ایجاد تردید و سؤال کنند! مثلا در گزارشاتی که به دستم می‌رسد، خوانده‌ام [illegible] از گروهها و

همین طور با توجه به چند نوشته و تحلیل که در دوسه ماه اخیر نوشته شده و در اختیارمان قرار گرفته، فکر کردم که دیگر اختناجیی به صحبت جداگانه‌ی من نباشد. اما باوجود این، و باتوجه به این که بعضی از بچه‌ها هم، چنین صحبتی را پیشنهاد کرده و خواسته بودند، می‌اس نوار را برای شماخواهران وبرادران، تهیه کردم. امیدوارم اگر مطالب آن بعضا تکراری باشد و یا صحبتم طولانی شود، باعث خستگی‌تان نگردد. فرضمن، حتما ناگوش بیاوها و طلاتی راکه از برادرمان مسعود رسیده است... چمه صورت نوشته و یا نوار وچه مصاحبه‌های پخش شده‌ی برادرمان ــ که واقعا بسیار آموزنده است و مسائل بسیاری را روشن می‌کند، به دقت گوش کردم و خوانده باشید. و همچنین نوشته‌ها یا تحلیل‌های سازمان راکه دیگر لزومی ندارد من درباره‌ی مطالعه‌ی دقیق آن مجددا یادآوری و تاکید کنم. اما درباره‌ی موضوع صحبت من، قاعدتا انتظار اینست که بازهم درباره‌ی ارزیابی موقعیت فعلی سازمان، و چشم‌انداز آینده باشد و خصوص حول این که خط آینده چیست؟ و سازمان درادامه‌ی راهی که تاکنون آمده است، می‌خواهد چگار کند؟ فکر می‌کنم درباره‌ی موقعیت کنونی سازمان، تاکنون به قدر کافی صحبت شده است، باوجود این، من بازهم اشاره‌ای بدان خواهم کرد. به خط آینده هم خواهم پرداخت، یعنی خطی که سازمان، هم‌اکنون هم، آن را دنبال می‌کند. اما به نظرم بهتر است اینبار نگاهی به خط چندماه گذشته‌ی سازمان بیندازیم و قدری درباره‌ی آن صحبت کنیم. یعنی مشخصا به خط برخورد فهرآمیز و مبارزه‌ی مسلحانه‌ای که از حدود ۷ ماه پیش، یعنی بطور مشخص پس از سی خردادآن رادرپیش‌گرفته‌ایم. آیا این خط، واقعا خط درستی بود؟ این مطلب را ازاین جهت مطرح می‌کنم که شنیده‌ام، اخیرا بعضی‌ها می‌گویند تا خط مبارزه‌ی مسلحانه‌ی سازمان را تخطئه کرده و برنمود آن ایجاد تردید و سؤال کنند! مثلا در گزارشاتی که به دستم می‌رسد، خوانده‌ام [illegible] از گروهها و

"مجاهدین زود شروع کردند." و یا "از مردم جداشدند"، و از این قبیل حرفها!... البته رژیم هم دراین مدت سقوط نکرده و همچنان باپرجاست. البته، شما می‌دانید که صحت

روشن‌است که این قبیل اظهار نظرها و تبلیغات اگراز روی بیماری حاد و مزمن اپورتونیستی بعضی از این گروهها نباشد، از روی کجفهمی است؛ و یا به خاطر اینست که آن‌ها بدینوسیله می‌گویند با انحلال و بی‌عملی و عقب‌نشینی خود را تزه تبرده، هاستان توجه کنند، و ازفرقی هم، آن‌ها واقعا قادر به درک مسائل و موقعیت وپژه‌ی سازمان و مسئولیت‌های ما، چه قبل از سی خرداد، و چه در مقطع سی خرداد، و چه پس از آن، و چه درحال حاضر، نبوده و نیستند، و نمی‌توانستند و نمی‌توانند اذعان داشته‌باشند موقعیت و حرکت سازمان را درک کنند. هم‌چنین شنیده‌ام ازجمله مسائلی که دستاویز نخطئه‌کنندگان خط سازمان قرار می‌گیرد، و با انگشت گذاشتن روی‌آن‌ها می‌گویند تادرباره‌ی صحت خط سازمان ایجاد تردید کنند، یکی ارقام بالای اعدادها و کشتارهای وحشیانه‌ی رژیم است! که فقط تعداد اعلام‌شده‌ی آن تاکنون به مرز سه‌هزار نفر درمدت شش ماه رسیده است، درحالی که رقم [illegible]

خط سازمان را نمی‌نمود صرفا با این بمبارها، یعنی با ارقام ظاهرا بالای تلفات و با "سربا" ماندن علی‌الظاهر رژیم پس از هفت ماه، ارزیابی و داوری‌کرد.

مبارزه را تعیین نمود. در این رابطه، اگر فرضی شد، در آداب‌ی بطلب ، یازهم‌صحبت خواهم کرد، اما نکته‌ای که در اینجا می‌خواهم بگویم اینستکه خط فعلی سازمان، یعنی خط مبارزه‌ی مسلحانه با با ارتجاع، حرکتی خلق‌الساعه، بررسی و پیش‌بینی نشده، نبود. بلکه این‌خط، از درون حرکت تقریبا دو ونیم سالگی سازمان، با برفصل می‌خرداد بیرون آمده و آداب‌ی منطقی آن است، که در شرایط‌مشخص خود نیز، صحیح‌ترین پاسخ به ضرورت‌های عینی اجتماع و آداب‌ی حرکت انقلابی ما بود. یعنی باتوجه به حرکت سیاسی سازمان ازفردای ۲۲بهمن دربمقابل مواضع و حرکات و عملکردهای رژیم ، و رویدادها و تحولات جامعه، مجموعا در فردای سی خرداد، به نقطه‌ای رسید که با از ورود در مبارزه‌ی قهرآمیز، ناگزیر بودیم. یعنی، این نقطه را ما به تنهائی و از پیش خودمان، از روی گرایشها و تمایلات ذهنی‌مان، تعیین نکردیم، بلکه مجموعه‌ی تحولات ۲/۵ ساله‌ی جامعه، آن را رقم زد. و به خصوص، این خود ارتجاع بود که آن را تعیین نمود. و ما درآن نقطه، فقط در معرض یک انتخاب قرار گرفتیم. این انتخاب، درواقع، انتخابی بود بین تسلیم شدن به ارتجاع و رها کردن مردم و انقلاب و دست شستن ازاصول و اعتقادات و ارزش‌ها و آرمان‌های سازمان، و یا رویاروئی قهرآمیز با ارتجاع. و ما درنجموع، ازاین انتخاب هم‌ناگزیر بودیم و هرگونه تعلل و یا به ناخیر انداختن آن، دیگر

آن را به ناخیر بیندازیم، و منجمله می‌دانید که ما درقبال گشتار حدود ۵۰ نفر از اعضاء و هواداران سازمان درظرف تعادل چندی‌دار ارتجاع و حامیان مسلح آن‌ها تا پیش از سی‌خرداد، حتی یک گلوله هم شلیک نکرده بودیم.

به هرحال، ما درنقطه‌ی انتخاب و تخطئی تصمیم‌قرار گرفتیم. البته مسائل و موقعیت در مجموع، بسیار بخرنج و پیچیده بود، و علاوه بر مسائلی ورود در مرحله‌ای برخورد فهرآمیز شکل و نحوه‌ی ورود به قاز نظامی نیز برایمان مطرح بود، که هرچه بیشتر مساله را پیچیده می‌نمود. در هر صورت، ما انتخاب خود را کردیم و تصمیم نهائی را گرفتیم و خوشبختانه، انتخاب درست راهم گرفتیم و تصمیم صحیح را اتخاذ نمودیم. انتخاب و تصمیمی که درستی آن هر روز که می‌گذرد، روشن‌تر می‌شود. خب، گفتم که خط مبارزه‌ی مسلحانه، از درون خط مشی و حرکات و مواضع ۲/۵ ساله‌ی گذشته برآمده‌ومجموعه‌ی تحولات عینی طی شده درزمینه‌های مختلف جامعه، بدان بستگی نداده است.

خط ما
پس ازپیروزی انقلاب تافردای سی خرداد

اما خط ما درآن ۲/۵ سال چه بود؟

باتوجه‌به‌مجموعه‌ی شناخت‌هائی کما از ماهیت و

باتوجه‌به‌حرکات سیاسی سازمان‌ازفردای ۲۲بهمن ، درمقابل‌مواضع‌وحرکات‌و عملکردهای‌رژیم ،ورویدادها‌وتحولات‌جامعه ، مجموعا‌درفردای‌سی‌خرداد ، به نقطه‌ای‌رسید‌که‌ما‌ازورود‌درمبارزه‌ی‌قهرآمیز ، ناگزیربودیم . یعنی ، این‌نقطه‌را‌ما به‌تنهائی‌وازپیش‌خودمان ، از روی گرایـــشها‌وتمایلات‌ذهنی‌مان ، تعییـــن نکردیم ، بلکه‌مجموعه‌ی‌تحولات ۲/۵ ساله‌ی‌جامعه ، آن‌را‌رقم‌زد . وبه‌خصوص‌این خود‌ارتجاع‌بود‌که‌آن‌را‌تعیین‌نمود‌و‌ما‌درآن‌نقطه ، فقط‌درمعرض‌یک‌انتخاب‌قرار گرفتیم . این‌انتخاب ، درواقع ، انتخابی‌بود‌بین‌تسلیم‌شدن‌به‌ارتجاع‌ورها‌کردن مردم‌وانقلاب‌ودست‌شستن‌ازاصول‌واعتقادات‌وارزش‌ها‌وآرمان‌های‌سازمان ، ویـا رویاروئی‌قهرآمیزبا‌ارتجاع .

باتوجه‌به‌حرکات‌سیاسی‌سازمان‌ازفردای ۲۲بهمن ، درمقابل‌مواضع‌وحرکات‌و عملکردهای‌رژیم ،ورویدادها‌وتحولات‌جامعه ، مجموعا‌درفردای‌سی‌خرداد ، به نقطه‌ای‌رسید‌که‌ما‌ازورود‌درمبارزه‌ی‌قهرآمیز ، ناگزیربودیم . یعنی ، این‌نقطه‌را‌ما به‌تنهائی‌وازپیش‌خودمان ، از روی گرایـــشها‌وتمایلات‌ذهنی‌مان ، تعییـــن نکردیم ، بلکه‌مجموعه‌ی‌تحولات ۲/۵ ساله‌ی‌جامعه ، آن‌را‌رقم‌زد . وبه‌خصوص‌این خود‌ارتجاع‌بود‌که‌آن‌را‌تعیین‌نمود‌و‌ما‌درآن‌نقطه ، فقط‌درمعرض‌یک‌انتخاب‌قرار گرفتیم . این‌انتخاب ، درواقع ، انتخابی‌بود‌بین‌تسلیم‌شدن‌به‌ارتجاع‌ورها‌کردن مردم‌وانقلاب‌ودست‌شستن‌ازاصول‌واعتقادات‌وارزش‌ها‌وآرمان‌های‌سازمان ، ویـا رویاروئی‌قهرآمیزبا‌ارتجاع .

موجب ضربات مهلک به سازمان، و با حداقل یک عقب‌افتادگی استراتژیک می‌شد، که معنای آن هم با توجه به موقعیت آن‌زمان سازمان، درواقع از دست دادن بسیاری از دستاوردهای انقلاب بود، که مسئولیت آن هم مستقیما متوجه ما می‌شد. و گرنه تا آنجا که به ما مربوط می‌شد، همواره چشم‌انداز آینده‌ی آن‌ها را بررسی نموده و سیر تحولات را [illegible] و پیش برنده‌ی نهائی

بلکه ، باید مسائل جامع‌تری، منجمله اوضاع، شرایط اجتماعی وهم‌چنین‌موقعیت، مسئولیت‌ها، و الزامات سازمان را که به اتخاذ چنین‌خطی منجر شده است، مورد توجه قرار گیرد. و درنگفتار این ارزیابی باید موقعیت سازمان، و مسائل، وضعیت و موقعیت رژیم و سمت حرکت و چشم‌انداز آینده‌ی آن‌ها را بررسی نمودو سپر تحولات را [illegible]

رژیم داشتیم، و براساس ماهیت و هویت ویژه‌ی خودمان و موقعیت سازمان‌درفردای‌انقلاب، خط ما این بود که تاآنجا کمتگن و مقدور است، ضمن یک حرکت و مبارزه‌ی مسالمت‌آمیز، سازمان، اهداف، آرمان‌ها و برنامه‌های خود را به میان توده‌های مردم ببریم و پایگاه اجتماعی‌مان را در بین توده‌های مردم‌گسترش بدهیم. آگاهی سیاسی مردم را

تاریخی و دروغهای شاخدار را علیه سازمان ردیف کرد اما راستی چه کسی می‌توانست چنان تهمتها و دروغهای بیشرمانه‌یی را بپذیرد و چنین بود که امام شیاد چماقداران در مصاف با مجاهدین باز هم مجبور می‌شد از عرش به‌اصطلاح امامت و رهبری کذایی خود به‌زیر آید؛ و ماهیت پلید ارتجاعی و چهرهٔ عوامفریب و دروغگوی خود را آشکار نماید و خودرا به ابتذال و رسوایی بکشد...

خب در برابر رژیمی فریبکار که اگر یادتان باشد زمانی برادرمان مسعود آن را یکی از مهیب‌ترین نیروهای تاریخ ایران شمرده بود و با چنین فضا و معادلات سیاسی و بین‌المللی، ما به‌تنهایی مبارزه‌یی چنین سهمگین را پیش می‌بریم و درخشان‌ترین صفحات تاریخ میهنمان را می‌نویسیم و در پی دگرگونی عظیم و نوینی در تاریخ بشر هستیم. بی‌گمان چنین نبردی و تحقق چنین رسالتی خون و قربانی زیادی می‌طلبد و از این نظر شهدایی که ما تاکنون در این راه تقدیم کرده‌ایم، به‌هیچ‌وجه زیاد نیست».

مروری بر مهمترین وقایع سیاسی و تاریخچهٔ مجاهدین در دوران حکومت خمینی (۲)

صدای سردار

ارتجاع پس از به اصطلاح پیروزیش در انتخابات مجلس واقعاً افسارخود را گسیخته بود و چماق‌دارانش عرصه را بر همه تنگ کرده بودند. مجموع، ضربه‌ای بسیار جدی به جریان چماقداری و حزب ارتجاعی حاکم بود که در پشت پرده سرنخهای چماقداری را در دست داشت.

از عرش با صطلاح امامت و رهبری کذائی خود به زیر آید، و ماهیت پلید ارتجاعی و چهره‌ی عوامفریب و دروغگوی خود را آشکار کند و خود را به ابتذال

پنجشنبه ۲۲ خرداد ۵۹ در امجدیه، سخنرانی برادرمان مسعود، "چه باید کرد؟" تحت حفاظت میلیشیا و با اجتماع عظیم مجاهدین خلق در میان صفیر گلوله‌ها و زیر باران سنگ و گاز اشک آور برگزار شد. در همین سخنرانی بود که مسعود ضمن آن فریاد کشید: "وای به‌روزی که مشت را با مشت و گلوله را با گلوله پاسخ دهیم". میلیشیا بازهم حماسه‌ای آفرید! و به ارتجاع لجام گسیخته مهار زد و چماقداران ارتجاع را گوشمالی داد. برادرمان مصطفی ذاکری در اثر گلوله‌ای به‌سان در این جریان به شهادت رسید.

پنجشنبه ۲۲ خرداد ۵۹ در امجدیه، سخنرانی برادرمان مسعود، "چه باید کرد؟" تحت حفاظت میلیشیا و با اجتماع عظیم مجاهدین خلق در میان صفیر گلوله‌ها و زیر باران سنگ و گاز اشک آور برگزار شد. در همین سخنرانی بود که مسعود ضمن آن فریاد کشید: "وای به‌روزی که مشت را با مشت و گلوله را باگلوله پاسخ دهیم". میلیشیا بازهم حماسه‌ای آفرید! و به ارتجاع لجام گسیخته مهار زد و چماقداران ارتجاع را گوشمالی داد. برادرمان مصطفی ذاکری در اثر گلوله‌ای به‌سان در این جریان به شهادت رسید.

جریان امجدیه مسئله‌ی روز بود و هنوز یک هفته از آن نگذشته بود که، ناگهان نوارهای آیت در روزنامه‌ی "انقلاب اسلامی" افتاء و تحت عنوان "نوطئه آیت" درج شد. بحران سیاسی تازه‌ای پدید آمد و مسائل دیگر را تحت‌الشعاع قرار داد. ارتجاع بازهم تحت فشار و حزب چماقداران در تنگنا قرار گرفت و تضادهای درونی سیستم بطور بی‌سابقه‌ای رشد کرد. در همان ابتدا، برای همه تقریبا روشن بود که این نوارها از طرف

به‌هرحال در چهارم تیرماه ۵۹، خمینی این بدا صطلاح امام و رهبر و مرجع تقلید، آن لاطائلات تاریخی و دروغ‌های شاخدار را برعلیه سازمان ردیف کرد! اما راستی چه‌کسی می‌توانست چنان تهمت‌ها و دروغ‌های بی‌شرمانه‌ای را بپذیرد و چنین بود که امام شیاد چماق‌داران در مصاف با مجاهدین بازهم مجبور می‌شد از عرش با صطلاح امامت و رهبری کذائی خود به زیر آید؛ و ماهیت پلید ارتجاعی و چهره‌ی دروغگوی خود را آشکار کند و خود را به ابتذال ورسوائی بکشد.

به‌هرحال در چهارم تیرماه ۵۹، خمینی این بدا صطلاح امام و رهبر و مرجع تقلید، آن لاطائلات تاریخی و دروغ‌های شاخدار را برعلیه سازمان ردیف کرد! اما راستی چگونه می‌توانست چنان تهمت‌ها و دروغ‌های بی‌شرمانه‌ای را بپذیرد و چنین بود که امام شیاد چماقداران در مصاف با مجاهدین بازهم مجبور می‌شد از عرش با صطلاح امامت و رهبری کذائی خود به زیر آید، و ماهیت پلید ارتجاعی و چهره‌ی عوامفریب و دروغگوی خود را آشکار کند و خود را به ابتذال

گزارش ارتش آزادیبخش ملی ایران

جنایت علیه بشریت

فصل شانزدهم

کارزار سرنگونی شماره ۳

پس از آن‌چه از انواع و اقسام طرحهای ارائه‌شده از سوی مجاهدین و آن‌چه از آمریکا و سازمان ملل و قول و قرارهای خیانت‌شده دیدیم، بیش از پیش، روشن شد برای کسانی که اهل زانوزدن و تسلیم در برابر فاشیسم دینی نیستند، تنها پاسخ و راه‌حل هم‌چون ۵سال گذشته در ایستادگی و مقاومت و کارزاریست که در شرایط و وضعیت کنونی رژیم، نوک پیکان نبرد سرنگونی مردم ایران با رژیم ضدبشری است.

با این‌همه، پس از نخستین حملهٔ موشکی به لیبرتی و پوچ درآمدن همهٔ وعده‌ها و قول و قرارهای آمریکا و سازمان ملل و کوبلر و همهٔ کسانی که به مجاهدین برای ترک اشرف بی‌وقفه فشار می‌آوردند و تقصیر تأخیر در این کار را هم با فرض حملهٔ مجدد وحوش، پیشاپیش به پای مجاهدین می‌نوشتند، بار دیگر طرحها و راه‌حلهای مختلفی از سوی مجاهدین و مقاومت ایران ارائه شد:

مسعود رجوی ــ ۷ اسفند ۹۱

راه‌حل اول: انتقال بلادرنگ و بدون استثنای مجاهدان لیبرتی به آمریکا
راه‌حل دوم: بازگشت به اشرف
راه‌حل سوم: بازگرداندن سلاحها، برای دفاع و حفاظت ساکنان

حالا می‌خواهم بروم سراغ راه‌حل، خوشا مجاهدین، که این مسیر را گام به گام آمدند، نه‌فقط با دشمن بلکه حتی با دوست برای این‌که به‌چشم ببینند که چه می‌شود؟ شما یا من، ممکن است بگویید من که گفتم، من که نوشتم، دهها، صدها، تومار، نامهٔ فردی، بحث، نظریهٔ حقوقی، موضعگیری، اطلاعیه، هزاران و هزاران...

بله، شما این را می‌گویید، قبلاً هم شما یک کلمه در ایران گفتید، ارتجاع! اما تا بفهمند و ببینند، خوب زمان می‌خواهد. این‌جا یک سال مجاهدین قیمتش را با هوشیاری دادند. برچسب ارتجاعی استعماری را هم درهم شکستند، گام به گام با تحلیل مشخص، از شرایط مشخص، پیش آمدید، تا دنیا را و جامعهٔ بین‌المللی را برسانید، دشمن که خوب نقطهٔ امروز را می‌دانست، از یکطرف حالت مجاهدین همه‌جا شبیه به هم است، از یکطرف جگرهای شعله‌ور برای تک‌تک شهیدان و مجروحین، هر کدام را که بنگرید محصول دهه‌ها و سالیان هستند، از طرف دیگر، عزم جزمی را که از خودتان می‌گیرم، از تک‌تکتان، چه در اشرف، چه در لیبرتی که عزم جزم کرده‌اید که این خونها را احیا کنید، طبق همان آیهٔ قرآن‌که خواندم از هر دانه ۷خوشه و در هر خوشه ۱۰۰دانه؛ حسابهای خدا این‌طوری است. یکی به ۱۰۰تا نیست، یکی به ۷۰۰تاست و در ادامهٔ آیه می‌گوید که خدا می‌افزاید برای آن‌کس که بخواهد. انگار می‌خواهد بگوید که نه‌فقط ۷۰۰تا بلکه هزار تا و بیشتر و بیشتر!

...

حالا ما چه می‌گوییم؟ می‌گوییم بفرمایید:

۱ـ بلادرنگ همین امروز حتی با هزینهٔ خودمان، انتقال ۳۲۰۰نفر، شامل کسانی که هم در اشرف و هم در لیبرتی هستند به خاک آمریکا ببرید، ولو به‌عنوان سرپل، همین امروز! چگونه است که وقتی شما می‌خواستید نیروهای خودتان را با آن‌همه ساز و برگ، ۱۵۸هزار نفر را از عراق ببرید، به‌سادگی این کار را کردید؛ ماهانه آمار می‌دادند، هفتگی و روزانه هم آمار می‌دادند، آمار هم یکی و دو تا و صد تا نبود بعضی وقتها می‌گفتند مثلاً طی یکماه، ۳۰هزار یا ۵۰هزار نفر به

آمریکا برگشتند. بسیار خوب ۳۲۰۰نفر که چیزی نیست، عدد خیلی سنگینی نیست، در طرحهای پارسالمان هم که آقای کوبلر هم بود می‌گفتیم، تازه آن زمان لیست تروریستی هم بود؛ می‌گفتیم اگر طبق قانون خودتان، تروریستها را نمی‌توانی در خاک آمریکا بپذیری، بسیار خوب، یک جایی را حصار توری بکش و به آن‌جا ببر. الحمدالله در آمریکا که قرارگاه یا مکان که کم ندارید مثل زمانی که آمریکاییها مسئول حفاظت بودند، خودتان ورود و خروج را کنترل کنید. می‌گفتند خب ممکن است اینها بگویند ما می‌خواهیم این‌جا بمانیم و ماندگار بشویم، گفتیم خب بفرمایید سند محضری می‌دهیم که ماندگار نمی‌شویم یعنی اگر کسی بخواهد مسأله حل کند که جدی باشد که تضمین داشته باشد، اینها که چیزی نیست. پس این راه‌حل اول. سلاحها را گرفتی! تعهد دادی! کنوانسیون۴ هم که زمان ندارد، در موافقتنامه نوشته تا فرجام نهایی شما مسئول حفاظت هستید.

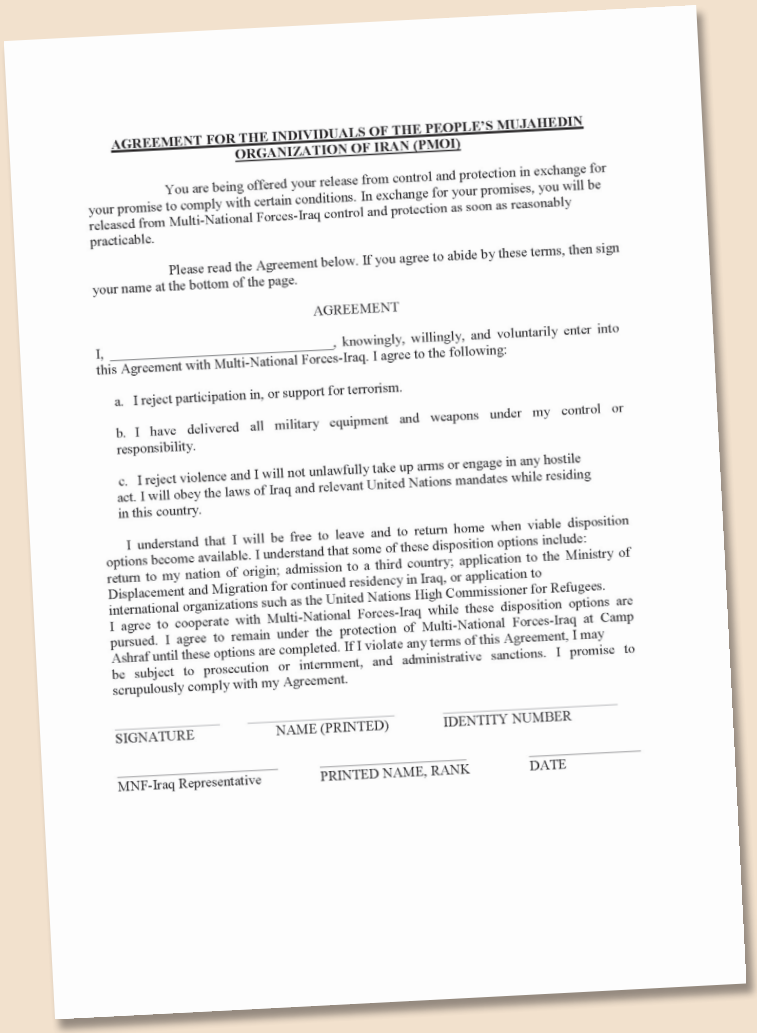

AGREEMENT FOR THE INDIVIDUALS OF THE PEOPLE'S MUJAHEDIN ORGANIZATION OF IRAN (PMOI)

You are being offered your release from control and protection in exchange for your promise to comply with certain conditions. In exchange for your promises, you will be released from Multi-National Forces-Iraq control and protection as soon as reasonably practicable.

Please read the Agreement below. If you agree to abide by these terms, then sign your name at the bottom of the page.

AGREEMENT

I, _____, knowingly, willingly, and voluntarily enter into this Agreement with Multi-National Forces-Iraq. I agree to the following:

a. I reject participation in, or support for terrorism.

b. I have delivered all military equipment and weapons under my control or responsibility.

c. I reject violence and I will not unlawfully take up arms or engage in any hostile act. I will obey the laws of Iraq and relevant United Nations mandates while residing in this country.

I understand that I will be free to leave and to return home when viable disposition options become available. I understand that some of these disposition options include: return to my nation of origin; admission to a third country; application to the Ministry of Displacement and Migration for continued residency in Iraq, or application to international organizations such as the United Nations High Commissioner for Refugees. I agree to cooperate with Multi-National Forces-Iraq while these disposition options are pursued. I agree to remain under the protection of Multi-National Forces-Iraq at Camp Ashraf until these options are completed. If I violate any terms of this Agreement, I may be subject to prosecution or internment, and administrative sanctions. I promise to scrupulously comply with my Agreement.

SIGNATURE _____ NAME (PRINTED) _____ IDENTITY NUMBER _____

MNF-Iraq Representative _____ PRINTED NAME, RANK _____ DATE _____

مایکل موکیزی، کنفرانس در هوستون آمریکا
۲۰ فوریه ۲۰۱۳ (۲ اسفند ۹۱)

«اگر وزارت امور خارجهٔ آمریکا می‌خواهند چیزی را جدی بگیرند، می‌توانند با جدی‌گرفتن تمام این چیزها شروع کنند. آن‌چه که لازم است این است که هواپیماهایی را به فرودگاهی که درست در نزدیکی کمپ لیبرتی است، بفرستند، آن افراد را سوار کنند و به این‌جا بیاورند. زمان متوقف‌کردن، جدی‌گرفتن انواع چیزهایی است که وزارت امور خارجه ادعا می‌کند جدی می‌گیرد و زمان شروع جدی‌گرفتن چیزی است که ایالات متحده به آن معتقد است و آن یک کشور آزاد است که در آن مردم حق دارند سرنوشت خود را انتخاب کنند و تنها راه برای به ارمغان آوردن آن، تقویت افرادی است که برای آن‌چه مجاهدین برای آن ایستاده‌اند، می‌ایستند و همکاری و همراهی با آنها».

مسعود رجوی:

«راه‌حل بعدی، چنان‌که همان کسانی که به ملاقات رئیس‌جمهور برگزیدهٔ این مقاومت می‌رفتند، یکی بعد از دیگری اصرار در اصرار که نگذارید کار به درگیری بکشد و ستون ششم و هفتم و هشتم هم حرکت بکنند، کمااین‌که ستونهای قبلیش، آنها الان می‌گویند اشتباه کردیم! معذرت می‌خواهیم! احساس مسئولیت می‌کنیم. می‌گویند ما گول خوردیم، ما نمی‌دانستیم که چی به چی است. آنها حالا آمده‌اند و می‌گویند راه‌حل اشرف است! چون جلو هر کس که بگذارید این مساحت را و این آمار را، همین را می‌گوید. کمااین‌که اگر لیبرتی با همان مساحت ۴۰کیلومتری می‌بود که روز اول آقای لیندوال از جانب ایالات متحده به ما گفت، که چنین ضایعاتی نمی‌داشت».

مایکل موکیزی کنفرانس بین‌المللی پاریس
۱۹ اکتبر ۲۰۱۳ (۲۷ مهر ۱۳۹۲)

«۵۲کشته در اول سپتامبر در اشرف، کسانی دیگر در لیبرتی، و ۷گروگان

ربوده‌شده. و دو مردی که بیش از همه در این موضوع دخیل هستند، به‌زودی با هم دیدار خواهند کرد.
یکی از آنها نوری مالکی است که مسئول این اقدامات اسفناک است. او آن‌جا حضور نداشت، اما اشتباه نکنید، این نمی‌توانست بدون دستور او صورت گرفته باشد، و البته او به‌عنوان آلت دست و دست‌نشاندهٔ آخوندهای ایران به‌دستور رژیم ایران عمل می‌کرد. او مسئول است.
آن فرد دیگر رئیس‌جمهور اوباماست که او نیز به میزانی در این رابطه مسئولیت برعهده دارد. این درست مانند مسئولیتی که مالکی برعهده دارد، نیست. او هیچ دستوری نداد و مطمئنم که بابت این حادثه بسیار متأسف است و اگر می‌توانست به‌سادگی آرزو می‌کرد که صورت نمی‌گرفت، شکی نیست که این کار را می‌کرد. اما او می‌توانست مانع آن شود و قدرت آن را دارد که مطمئن شود دیگر صورت نخواهد گرفت، و ما این‌جا هستیم تا مطمئن شویم او از این قدرت خود استفاده می‌کند.
ثانیاً، باید سهم خود را ایفا کنیم تا آن افراد را از آن‌جا خارج کنیم. ما از ظرفیت و امکانات لازم برای این کار برخورداریم.
من هیچ اشتیاقی ندارم که دولت خودم را رسوا کنم، اما چیزی که اشتیاقم نسبت به آن از این هم کمتر است، این است که دولت من باعث رسوایی کشورم شود. این را من تحمل نخواهم کرد».

رودی جولیانی، کنفرانس بین‌المللی در پاریس
۷دسامبر ۲۰۱۳ (۱۶آذر ۹۲)

«صحبت‌کردن پس از جنایتهایی که مشاهده کردیم، بسیار سخت است. من چندی پیش در گردهمایی مشابهی گفته بودم که کمپ لیبرتی یک کمپ بازاسکان نیست، بلکه یک اردوگاه کار اجباری است.
بسیاری در وزارت خارجه و کوبلر از این حرف من بسیار برافروخته شدند. وقتی که شخصاً با کوبلر دیدار کردم، او من را به‌خاطر بیان این حرف مورد سرزنش

قرار داد. این یک کمپ نابودسازی است و به چنین چیزی تبدیل شده است. این تنها یک اردوگاه کار اجباری نیست، بلکه یک کمپ نابودسازی است، آن‌هم زیرنظر سازمان ملل و آمریکا. چقدر افتضاح و وحشتناک است. این نقض اعتماد و تعهد است. امروز بدون عصبانیت، صحبت‌کردن خیلی سخت است، عصبانیت از مالکی، عصبانیت از رژیم ایران، عصبانیت از کوبلر، عصبانیت از سازمان ملل و بله، عصبانیت از دولت خود من و وزارت خارجهٔ من. اینها بارها به این افراد قول حفاظت دادند اما حالا کنار کشیده‌اند و جرأت حتی بیان یک حرف را هم در زمانی که انسانهایی دارند زیر نظر سازمان ملل و آمریکا نابود می‌شوند، ندارند. این چه بلایی است که بر سر اصول و اخلاق ما آمده؟

شما نباید به قلدرها التماس کنید. تاریخ جهان مملو از نمونه‌هایی است که چه بلایی بر سر ملتهایی حتی عظیم می‌آید وقتی که دست به دامن قلدرها می‌شوند. کاری که با زورگوها باید بکنید این است که در برابر آنها بایستید. به تک‌تک افراد در اردوگاه کار اجباری (لیبرتی) که ما با آنها صحبت می‌کنیم، به‌طور مکتوب توسط کشور من قول حفاظت داده شد. من و آمریکاییهایی که در ۳ تا ۴ و ۵سال اخیر سخت بر روی این موضوع کار کرده‌اند، قلبمان شکسته که دولت ما در این رابطه این میزان بی‌شرافت عمل کرده است. من نمی‌توانم تصور کنم که این چرا و چطور صورت گرفت. این یک سؤال پیچیده نیست. به این افراد قول حفاظت داده شده، بیش از ۱۰۰تن از آنان به‌قتل رسیده‌اند، بسیار روشن است که به دست عراقیها به‌قتل می‌رسند. باید احمق باشید که نتیجه‌یی غیر از این بگیرید. متأسفانه به‌نظر می‌رسد که در دولتمان تعدادی احمق وجود دارند. باید خیلی احمق باشید که متوجه نشوید این به دستور آخوندها انجام می‌شود.

... اول و مهمتر از همه، ما باید به قولمان احترام بگذاریم و به آن عمل کنیم. تنها یک راه وجود دارد که به قولمان عمل کنیم و آن‌هم فرستادن هواپیماهای آمریکایی به عراق و سوارکردن همهٔ افرادی است که از نظر من در خطر جنایت و کشتار قرار دارند و آوردن آنها به آمریکا. در این‌صورت شاید کشور من دوباره آبروی خود را باز پس بگیرد».

مسعود رجوی:

«راه‌حل سوم، می‌گویید اشرف نه، بسیار خوب پس این معامله از اول باطل بوده، فکر می‌کنم روز اول اسفند بود و هفتهٔ پیش خبرگزاری فرانسه هم از قول وزارت خارجهٔ آمریکا گزارش کرد که به‌گفتهٔ وزارت خارجهٔ آمریکا سازمان مجاهدین خلق ایران در ۲۰۰۳ بیش از... (دقت کنید) بیش از ۲۰۰۰تانک، نفربر زرهی و توپخانهٔ سنگین را تحویل آمریکاییها داد.

شما نمی‌توانید یا نمی‌خواهید از ما حفاظت کنید، شما نمی‌خواهید و نمی‌توانید که ما به اشرف برگردیم، بسیار خوب، طبق همان موافقتنامه‌یی که حفاظت را عهده‌دار شدید، بعد از ۴سال، بعد از ۶ و ۷مرداد، بعد از ۱۹فروردین، بعد از ۲۱بهمن، بعد از ۵۷شهید، بعد از ۱۲۳۲مجروح، لطفاً سلاحهای ما را برگردانید، خودمان قادر به دفاع از خودمان و تأمین حفاظت هستیم! (کف‌زدن جمعیت) آن‌وقت ببینیم که چه کسی و کدام قدرتی جرأت چپ نگاه‌کردن به این مجاهدین را دارد (کف‌زدن جمعیت) پس این هم مجموعه‌یی از راه‌حلها، بفرمایید!...».

آیا به‌واقع آمریکا می‌تواند مجاهدین مستقر در لیبرتی را به کشورخود منتقل کند؟

«هم‌چنان‌که وزیر دادگستری پیشین آمریکا، مایکل موکیزی، گفته است آمریکا از جنگ جهانی دوم به بعد در موارد متعدد تعداد قابل توجهی از پناهجویان را به کشور و خاک خود منتقل کرده است. بنابراین انتقال مجاهدان مستقر در لیبرتی برخلاف آن‌چه برخی ادعا می‌کنند هیچ کار مشکلی نبوده و نیست. این قبیل مدعیان هر که باشند و از هر موضعی که سخن بگویند خواسته یا ناخواسته این حقیقت را می‌پوشانند که مدار همهٔ مسائل و موضوعات مربوط به مجاهدین به‌عنوان خط قرمز اصلی رژیم ولایت‌فقیه، در داخل و خارج ایران، بدون استثنا با همین رژیم بسته می‌شود».

Iraq wants rehabilitated Iran 'terror group' out - Focus

02/19/2013 06:51 GMT -
by W.G. Dunlop
BAGHDAD, Feb 19, 2013 (AFP) - An Iranian exile group attacked in Iraq this month has moved from terrorism lists to international good graces, but Baghdad wants it out over its opposition to

Following the 2003 US-led invasion of Iraq, the PMOI turned over "2,000 tanks, armoured personnel carriers, and heavy artillery," the State Department said.

مسعود رجوی:

«جنگ ما از روز نخست تا به آخر، با رژیم ضدانسانی ولایت‌فقیه به‌عنوان غاصب حق حاکمیت مردم ایران بوده و هست و خواهد بود ولاغیر. هدف از آمدن به عراق و استقرار در مجاورت خاک میهن نیز همین بوده و هست و خواهد بود ولاغیر.

بنابراین، از آن‌جا که مقاومت ایران جز با دیکتاتوری مذهبی و تروریستی حاکم بر ایران با کس دیگری سر جنگ و خصومت نداشته و ندارد، پرواضح است و در تجربهٔ دو دهه هم به اثبات رسیده است که هرگونه برچسب و خصومت و جنگ علیه مجاهدین و مقاومت ایران، اعم از داخلی و منطقه‌یی و بین‌المللی، برای استمالت و خوشامد و تقویت آخوندهای حاکم یا جناحی از آنها بوده است. یعنی در هرگونه کنش و واکنش داخلی و منطقه‌یی و بین‌المللی با این مقاومت، مدار سیاسی، بلاشک و بدون شکاف، با رژیم آخوندها بسته می‌شود.

نتیجه این‌که، برخلاف آن‌چه رژیم می‌خواهد وانمود کند، هرگونه برخورد با مقاومت ایران (اعم از منفی و مثبت) از جانب هر کس و هر نیرو و هر دولت، تابع معادلات ایران و رژیم حاکم بر آن است و از ظرف مکانی و معادلات جغرافیایی تأثیر عمده نمی‌پذیرد. پس، سرنوشت این مقاومت به‌طور قانونمند در ارتباط مستقیم با رژیم آخوندی و سرنوشت مردم ایران رقم می‌خورد. این سرنوشت را با همهٔ مخاطرات آن، از ربع قرن پیش، با شعار مرگ بر ارتجاع، زنده باد آزادی در مصاف با استبداد مذهبی آگاهانه و آزادانه پذیرفته و خود، داوطلبانه، فعالانه و با تمام قوا، آن را رقم زده‌ایم. بهای آن را هم، هرچه سنگین و خونین، پرداخته و باز هم خواهیم پرداخت و این جز بر شرف و افتخارمان نمی‌افزاید. (قسمتی از پیام ۲۲ بهمن ۱۳۸۱)

سؤال این بود که آیا به‌واقع آمریکا می‌تواند مجاهدین مستقر در لیبرتی را به کشور خود منتقل کند؟ جواب قطعاً مثبت است و آخرین نمونهٔ آن قبول مهاجرت بسیاری عراقیان قبل و حتی بعد از جنگ در سال ۲۰۰۳ است.

قبل از آن‌هم در سال ۱۳۷۵ آمریکا بیش از ۶۵۰۰ نفر از کردهای شمال عراق را

پس از شکست کودتا علیه دولت وقت عراق سریعاً از این کشور خارج کرد و به جزیرهٔ گوام برد که بعداً اغلب آنها به خاک اصلی آمریکا منتقل شدند.
روزنامهٔ واشینگتن‌پست در ۱۰بهمن۱۳۷۵ آمار کردهای منتقل‌شده به گوام را ۷هزار نفر اعلام کرد.
واشینگتن‌پست نوشت: در سال۱۹۹۱ بعد از پایان جنگ با عراق، متحدین به رهبری آمریکا یک بهشت امن در شمال عراق برای کردها آماده کردند که ۲۰۰میلیون دلار برای نوسازی مزارع و خانه‌های کردها پرداخت شد. ولی این پروژهٔ ۵ساله در اوت به شکست انجامید وقتی که گارد جمهوری متبحر صدام حسین به دعوت یکی از گروههای کردی وارد این منطقه شد...
یک کرد که در شهر سلیمانیه مهندس بود و در تأسیسات سرمایه‌گذاری شدهٔ آمریکا کار می‌کرد، گفت: "ما تمام پرونده‌ها در کامپیوتر را از بین بردیم، و تمام کاغذها و عکسها که مشخص می‌کرد برای چه کسی کار می‌کنیم را سوزاندیم".
آمریکا که دیگر پرسنلی در این محل نداشت، رفتن و کمک به کارکنان محلی را رد کرد، اما به کارکنان قبلی و خانواده‌هایشان اطلاع داد که اگر خودشان را به مرز ترکیه برسانند به آنها پناهندگی سیاسی خواهد داد...
بنا به گفتهٔ وزارت خارجه از آن‌موقع تابه‌حال ۳سری از کردها پناهندگی گرفتند:
۲۱۵۰نفر که برای ارتش آمریکا و یا در دفاتر کمک خارجی آمریکا کار می‌کردند.
۶۰۰نفر از اعضای احزاب اپوزیسیون عراق که از طرف سیا کمک مالی می‌شدند.
۳۷۸۰نفر که برای آژانسهای غیرانتفاعی که در آمریکا مستقر هستند کار می‌کردند.
در هر مورد آنها از ترکیه به پایگاه نظامی آمریکا در گوام رفته، از آن‌جا بعد از دو ماه به آمریکا آمده‌اند که تابه‌حال ۲۲۰۰نفر در محلهای جدید خود اسکان داده شده‌اند. از طرف ارگانهای غیرانتفاعی به هر نفر ۱۰۰۰دلار در ماه اول داده می‌شود که مخارج خانه، غذا و غیره را تأمین کند.
تفاوت این موضوع، با موضوع مجاهدین در این است که مجاهدین قبل از هر چیز یک جنبش مستقل را نمایندگی می‌کنندکه فقط برای مردم ایران و نه

هیچ‌کس دیگر، مبارزه و کار می‌کنند. مجاهدین به‌طور رسمی افراد حفاظت‌شده تحت‌کنوانسیون ژنو شناخته شده‌اند و مخصوصاً پس از خروج از لیست تروریستی بنابر نظریه‌های متقن حقوقی، هیچ مانعی در مورد پناهندگی آنها در آمریکا وجود ندارد؛ الا این‌که دولت آمریکا با ممانعت از پناهندگی آنها بخواهد برای فاشیسم دینی حاکم بر ایران دست تکان داده و علامت حسن نیت بدهد و استمالت کند. بدون شک در این موضوع هم، مدار با رژیم بسته می‌شود و هر ادعا و استدلال دیگری بهانه است. هیچ نیش‌زدن و اذیت و آزار و اتهام و لجن‌پراکنی علیه مجاهدین، حتی یک مورد در ۳۵سال گذشته، نه در داخل و نه در خارج ایران "فی‌سبیل الله" نبوده و عملاً معنایی جز پل‌زدن با رژیم و یا استمالت از آن و گرفتن پول و امتیاز از رژیم نداشته و ندارد. رژیمی که صریحاً می‌گوید کل کرهٔ زمین را می‌خواهد از مجاهدین تهی نموده و یکایک آنها را از میان بردارد.

مجاهدین در اشرف و غیر اشرف، نه‌فقط یک دلار هم از آمریکاییها نگرفته‌اند، بلکه انبوهی هم امکانات در زمانی که در اشرف مستقر بودند در اختیار آنها گذاشتند و جان بسیاری از افراد آنها را هم بدون هرگونه چشمداشت در مقاطع مختلف از خطرهای محتوم نجات دادند.

اطلاعات بسیار ارزندهٔ مجاهدین دربارهٔ اقدامات و برنامه‌های تروریستی رژیم در عراق نیز جای جداگانه‌یی دارد و فرمانده جیاتیف در ارتش به آن گواهی داده و این گواهی در کتاب "ایران: سیاست خارجی، چالشها و انتخابها" منتشر شده است»:

گواهی فرمانده مشترک
نیروهای آمریکایی مأمور به خدمت در اشرف
۲۴ اوت ۲۰۰۶

وزارت ارتش
گروه رزمی ۱۳۴ جیاتف
قرارگاه اشرف، عراق
۲۴ اوت ۲۰۰۶
یادداشت برای ثبت در پرونده
موضوع: توافقات تفاهم‌شده بین جیاتیف و سازمان مجاهدین خلق ایران در دوران خدمت سرهنگ نورمن (۲۲سپتامبر۲۰۰۵ تا ۲۴اوت۲۰۰۶)

۱ـ آژانسهای مختلف تحقیقاتی ایالات متحده از اشرف بازدید کرده و با اعضای سازمان مجاهدین خلق ایران مصاحبه کرده‌اند و آنها متعاقباً از کنترل آزاد شده و به‌عنوان افراد حفاظت‌شده تحت کنوانسیون۴ ژنو و توسط ائتلاف نیروهای چندملیتی در عراق به‌رسمیت شناخته شده‌اند. هر ترددی به خارج از اشرف همواره تحت اسکورت نیروهای آمریکایی صورت گرفته است.

۲ـ ضمن ۳سال گذشته، نیروهای آمریکایی و سازمان مجاهدین خلق ایران بهترین تلاش مشترک خود را در حفاظت از شهر اشرف مبذول داشته‌اند. نیروهای آمریکایی مسئول امنیت بیرون اشرف بوده‌اند و سازمان مجاهدین خلق ایران مسئول نظم داخلی اشرف بوده است که به بهترین نحو انجام شده است.

۳ـ به‌طور معمول، اعضای سازمان مجاهدین خلق ایران خانواده‌ها و دوستان و همکاران خود را که در ایران یا کشورهای خارجی زندگی می‌کنند به اشرف برای دیدار دعوت می‌کنند. این بازدیدکنندگان در یک محیط امن مورد استقبال قرار می‌گیرند و توسط سازمان مجاهدین خلق ایران مورد پذیرایی قرار می‌گیرند. در مواقعی با اجازهٔ بازدیدکننده، سازمان مجاهدین خلق ایران ممکن است از افراد جیاتیف برای ملاقات با آنها دعوت کند.

۴ـ در صورتی که سازمان مجاهدین خلق ایران با موارد مشکوک بیرونی یا عناصری که قصد اخلال در آرامش محیط و یا توطئه و خرابکاری داشته باشند مواجه شود، آنها را متوقف و در یک محل نگهداری می‌کند، سپس پلیس نظامی آمریکا را برای تحویل و تحقیقات فرامی‌خواند.

۵ـ سازمان مجاهدین خلق ایران، در تسهیل درخواستهای سازمانهای بین‌المللی برای تماسهای خانوادگی و دیدارهای جیاتف با این افراد بسیار همکاری کرده است. جیاتیف درخواست را یا از طریق افسر ارتباط سازمان مجاهدین خلق ایران رد می‌کند یا تقاضا می‌کند با آنها شخصاً ملاقات کند و تقاضا را مطرح کند. در مواردی که اعضای سازمان مجاهدین خلق ایران نیت حقیقی این درخواستها را زیر سؤال می‌برند (نگرانی در مورد انتشار اطلاعات غلط، یا نگران‌کننده در مورد امنیت اشرف و ساکنان آن) یا این‌که رژیم ایران این درخواستها را واسطه‌گری می‌کند، اعضای سازمان مجاهدین خلق ایران می‌توانند افکار و نگرانیهای خود را به‌صورت مکتوب به جیاتیف بدهند تا جیاتیف برای سازمان بین‌المللی مربوطه [صلیب‌سرخ] ارسال کند.

۶ـ هیچ زندان و هیچ اجباری برای ماندن در اشرف وجود ندارد. همه آزادند که سازمان مجاهدین خلق ایران را هر زمانی که بخواهند ترک کنند. برای حفاظت از امنیت و اطلاعات دارای ریسک برای ساکنان اشرف و خانواده‌های آنها در ایران، کسانی که سازمان مجاهدین خلق ایران را ترک می‌کنند و مایلند مستقیم به ایران بروند، قبل از خروج حداقل ۳هفته در تیف نگه داشته می‌شوند و اسامی آنها به سازمان مجاهدین خلق ایران از ۳هفته قبل از رفتنشان داده می‌شود تا کنترل صدمات (خسارات) را کنترل کند. هر استثنایی می‌باید به‌صورت مشترک مورد توافق قرار بگیرد.

۷ـ هر تقاضایی برای ملاقات با ساکنان اشرف توسط جیاتیف به‌صورت مکتوب (با ذکر دلیل) داده می‌شود. ملاقات تقاضاشده در یک محل مورد توافق از اماکن مجاهدین (و نه در قاب مقر نیروهای آمریکایی) برگزار می‌شود. ساکن (اشرف) باید قبل از این‌که چنین ملاقاتی برنامه‌ریزی شود، با آن موافقت کند. اگر فرد با

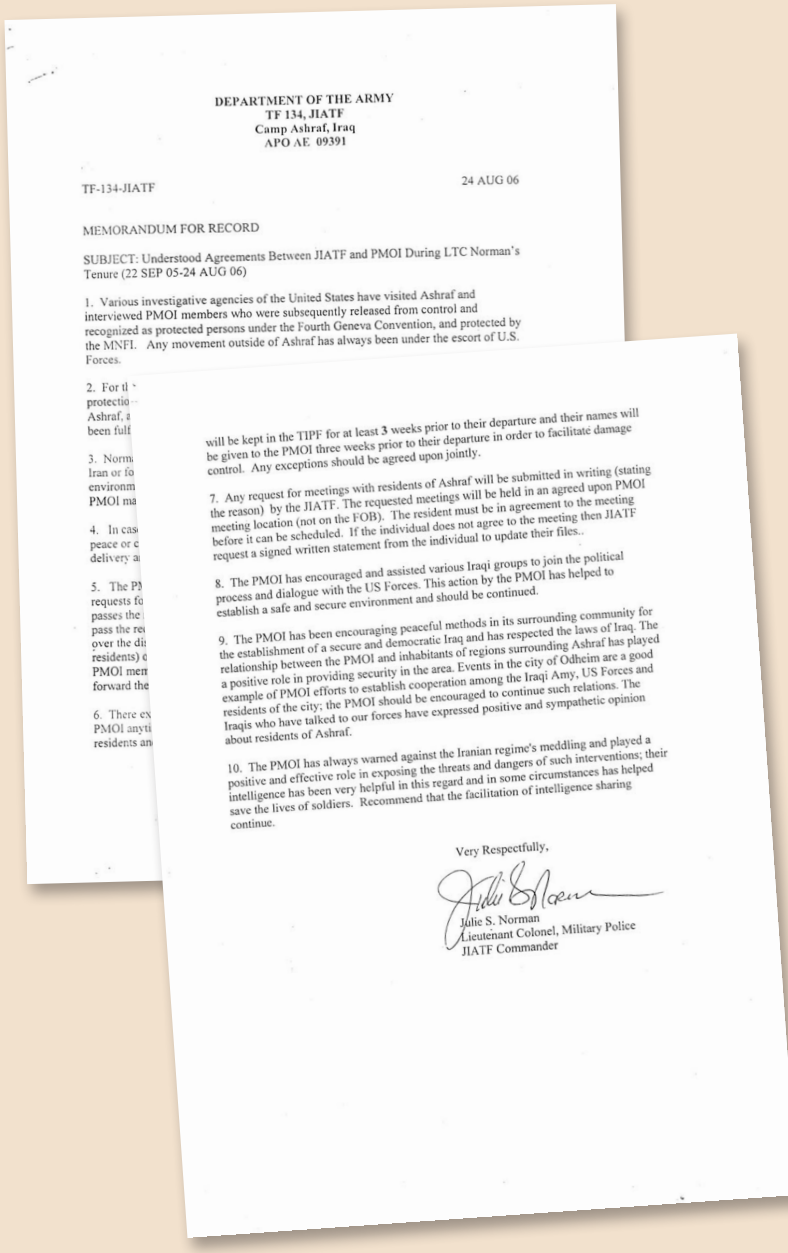

DEPARTMENT OF THE ARMY
TF 134, JIATF
Camp Ashraf, Iraq
APO AE 09391

TF-134-JIATF

24 AUG 06

MEMORANDUM FOR RECORD

SUBJECT: Understood Agreements Between JIATF and PMOI During LTC Norman's Tenure (22 SEP 05-24 AUG 06)

1. Various investigative agencies of the United States have visited Ashraf and interviewed PMOI members who were subsequently released from control and recognized as protected persons under the Fourth Geneva Convention, and protected by the MNFI. Any movement outside of Ashraf has always been under the escort of U.S. Forces.

2. For tl
protectio
Ashraf, a
been fulf

3. Norm
Iran or fo
environm
PMOI ma

4. In cas
peace or c
delivery a

5. The PM
requests fo
passes the
pass the re
over the di
residents) c
PMOI mem
forward the

6. There ex
PMOI anyti
residents an

will be kept in the TIPF for at least 3 weeks prior to their departure and their names will be given to the PMOI three weeks prior to their departure in order to facilitate damage control. Any exceptions should be agreed upon jointly.

7. Any request for meetings with residents of Ashraf will be submitted in writing (stating the reason) by the JIATF. The requested meetings will be held in an agreed upon PMOI meeting location (not on the FOB). The resident must be in agreement to the meeting before it can be scheduled. If the individual does not agree to the meeting then JIATF request a signed written statement from the individual to update their files..

8. The PMOI has encouraged and assisted various Iraqi groups to join the political process and dialogue with the US Forces. This action by the PMOI has helped to establish a safe and secure environment and should be continued.

9. The PMOI has been encouraging peaceful methods in its surrounding community for the establishment of a secure and democratic Iraq and has respected the laws of Iraq. The relationship between the PMOI and inhabitants of regions surrounding Ashraf has played a positive role in providing security in the area. Events in the city of Odheim are a good example of PMOI efforts to establish cooperation among the Iraqi Amy, US Forces and residents of the city; the PMOI should be encouraged to continue such relations. The Iraqis who have talked to our forces have expressed positive and sympathetic opinion about residents of Ashraf.

10. The PMOI has always warned against the Iranian regime's meddling and played a positive and effective role in exposing the threats and dangers of such interventions; their intelligence has been very helpful in this regard and in some circumstances has helped save the lives of soldiers. Recommend that the facilitation of intelligence sharing continue.

Very Respectfully,

Julie S. Norman
Lieutenant Colonel, Military Police
JIATF Commander

انجام ملاقات موافقت نکند، جیاتیف تقاضا می‌کند که این فرد یک نامهٔ امضاشده برای به‌روزشدن (و تکمیل) پرونده بدهد.

۸ـ سازمان مجاهدین خلق ایران گروههای مختلف عراقی را برای پیوستن به پروسهٔ سیاسی و گفتگو با نیروهای آمریکایی تشویق و کمک کرده است. این اقدام سازمان مجاهدین خلق ایران به ایجاد یک محیط امن و ایمن کمک نموده و باید ادامه یابد.

۹ـ سازمان مجاهدین خلق ایران در جامعهٔ پیرامون خود برای ایجاد یک عراق امن و دموکراتیک مشوق روشهای مسالمت‌آمیز بوده و به قوانین عراق احترام گذاشته است. رابطهٔ سازمان مجاهدین خلق ایران با اهالی مناطق اشرف در تأمین امنیت منطقه، نقش مثبتی داشته است. وقایع شهر "عظیم" نمونهٔ خوبی است که نشان از تلاش برای ایجاد همکاری بین ارتش عراق، نیروهای آمریکایی و مردم شهر توسط سازمان مجاهدین خلق ایران داشت و سازمان مجاهدین خلق ایران می‌باید به ادامهٔ این رابطه‌ها تشویق شوند. عراقیانی که با نیروهای ما صحبت کرده‌اند، نظر مثبت و سمپاتیکی نسبت به ساکنان اشرف ابراز می‌کنند.

۱۰ـ سازمان مجاهدین خلق ایران همواره در مورد دخالتهای رژیم ایران هشدار داده و یک نقش موثر و مثبت در افشای این تهدیدات و خطر ناشی از این دخالتها ایفا کرده است. اطلاعات آنها در این رابطه بسیار کمک‌کننده بوده و در برخی حوادث به نجات جان سربازان ما کمک نموده است. تسهیل این تبادل اطلاعات توصیه می‌شود.

با احترام بسیار
جولی اس نورمن
سرهنگ دوم پلیس نظامی
فرمانده جیاتیف

ادعای حکومت عراق دربارهٔ فقدان امنیت در تمام عراق برای شانه خالی‌کردن از زیر بار جنایت در اشرف و لیبرتی

حکومت عراق و پشتیبانان و خدمتکاران آن برای شانه خالی‌کردن از زیر بار مسئولیت و جنایت در اشرف و لیبرتی، ادعا می‌کند که برخلاف موافقتنامه‌یی که با سازمان ملل به هنگام انتقال ساکنان اشرف به لیبرتی امضا کرده است، قادر به حفاظت از اشرف و لیبرتی نبوده و نیست. این حکومت فریبکارانه، استدلال می‌کند که در همه جای عراق هر روز انفجارها و قتلهایی صورت می‌گیرد و بنابراین اشرف و لیبرتی هم از آن مستثنی نیستند.
این‌هم یکی دیگر از رهنمودهای گشتاپوی دینی به عواملش در حکومت عراق و به گفتهٔ آخوند مصلحی، وزیر قبلی اطلاعات در شمار تلاشهای رژیم برای «ارتقای امنیت ملی کشور همسایه» محسوب می‌شود. بی‌جهت نبود که فالح فیاض رژیم ایران را «پیشتاز در انتقال تجارب خود به دولت نوپای عراق» توصیف کرد.

تلویزیون شبکه ۲ (رژیم) ۱۲فروردین۱۳۹۲:
«وزیر اطلاعات کشورمان در دیدار با سرپرست وزارت امنیت بغداد ضمن گفتگو و تبادل نظر در خصوص مسائل منطقه‌یی و موضوعات داخلی عراق گفت، ایران برای ارتقای امنیت ملی کشور همسایه، عراق تلاش می‌کند.
...
وزیر اطلاعات با تأکید بر روابط امنیتی بین ایران و عراق گفت، پیگیری جدی اخراج گروهک تروریستی منافقین از عراق از جمله موضوعاتی است که در این سفر به‌طور ویژه به آن پرداخته خواهد شد.
***مصلحی:** بحث منافقین هست که ما مصر هستیم هرچه زودتر این مجموعه از داخل عراق جمع بشود و با هماهنگی که صورت گرفته، انشاءالله به‌زودی این مجموعه از داخل عراق جمع خواهد شد و درواقع باید تکلیفشان روشن بشود، هرچه سریعتر!*

فالح فیاض: *ایران از کشورهای پیشتاز در انتقال تجارب خود به دولت نوپای عراق بوده و همیشه در چالشها برخلاف بسیاری از کشورهای منطقه به کمک ما آمده است و رابطه با ایران اولویت اصلی ماست».*

این درست است که سراپای عراق به‌خاطر بمب و مواد انفجاری و تروریستهای صادراتی رژیم ایران غرق خون است. یعنی حقیقت نخستین، هم‌چنان‌که همهٔ شخصیتها و نیروهای ملی عراقی اذعان می‌کنند، این است که مالکی و رژیم، نخستین مسئول ناامنی و سلسله فجایع بلاانقطاع کشتارها و بمب و انفجار هستند.

با این حال حتی اگر در همین ادعای ناامنی عراق که برای شانه خالی‌کردن از زیر بار مسئولیت حمله به لیبرتی و اشرف ابداع شده است، تدقیق کنیم، در یک محاسبهٔ ساده، نسبت و تعداد نفرات مجاهدین و شهیدان و مجروحان آنها را با جمعیت کل عراق بسنجیم، آن وقت، مشت مدعی باز و حقیقت تکان‌دهنده‌یی آشکار می‌شود.

برد شرمن، نمایندهٔ کنگرهٔ آمریکا و عضو ارشد زیرکمیتهٔ تروریسم این سنجش را در استماع در کمیتهٔ خاورمیانه به‌روشنی ارائه کرده است:

برد شرمن ـ استماع در زیر کمیته خاورمیانه
۱۳نوامبر ۲۰۱۳ (۲۲آبان۹۲)

«مالکی سلاحهای ما را می‌خواهد ولی با این‌همه اجازه می‌دهد که هواپیماها از ایران به سوریه بروند و با خود، قاتلان و اوباش و نیروهای سپاه پاسداران و سلاح ببرند. او می‌گوید که نمی‌تواند از آسمان کشور خودش دفاع کند ولی مطمئناً از ترکیه، عربستان سعودی و یا آمریکا هم نخواسته که از آسمانش دفاع کنند، در مقابل، این قاتلان که به‌راحتی از بالای مرز عراق پرواز می‌کنند تا کشتارهایشان را در سوریه به انجام برسانند.

اکنون من می‌خواهم به آقای ویلسون بپردازم و روی کمپ لیبرتی (اشرف) تمرکز

کنم. ما ۱۰۱نفر در این کمپ داشتیم و ۵۲نفرشان کشته شدند. این تلفات ۵۰درصد است که به‌طور تخمینی یک‌میلیون برابر تلفاتی است که شهروندان عادی عراق با آن مواجهند. اینها جان‌باختنهای تأسف‌باری است که در عراق اتفاق افتاده و در میان کشته‌شدگان برادر افضل‌نیا هست که فکر می‌کنم امروز این‌جا در میان حضار است. وزارت خارجه بیانیه‌یی صادر کرده است که در آن می‌گوید دولت عراق هیچ دخالتی در این نداشته است که به‌نظر من باورنکردنی است چون آنها وظیفه داشتند که از ساکنان این کمپ حفاظت کنند و بنا به گفتهٔ وزارت خارجهٔ خودمان هیچ کاری نکرده است. درواقع آدمکشان بایستی از چند نقطهٔ بازرسی عبور می‌کردند».

U.S. Foreign Policy Towards Iraq

Hearing, Subcommittee on the Middle East and North Africa, House Foreign Affairs Committee

November 13, 2013

Rep. Brad Sherman: I Want to thank Chair and ranking member for the opportunity to participate in this hearing. Maliki wants our weapons yet he allows planes to go from Iran to Syria. Taking murderers and thugs and the IRGC and weapons with him. He says that he can't defend his own airspace but he certainly has not invited Turkey, Saudi Arabia, or the United States to defend that airspace from these murders that fly leisurely across Iraq do their killing in Syria. .... Now I would like to join with Mr. Wilson and others in focusing on Camp Liberty. You had 101 members of the MEK there. 52 were killed. That's a 50% casualty rate, roughly or roughly a million times the casualty rate that ordinary Iraqi civilians have faced in the unfortunate deaths that have occurred in Iraq. Included among those who died was the brother of Afzal Afzalnia who I believe is in our audience today. The State Department has issued a statement well the Iraqi government had nothing to do with it, which to me is an incredible indictment. They have an obligation to protect the residents of the camp. According to our own State Department, did nothing. In fact the assailants had to get past several check points in order to carry out their murders. When we were in Iraq, Camp Liberty had 17,000 of these T-walls that protect those who live in the camp from missiles and mortars. Now there are less than 200. What have we done to make it clear to Maliki that he has to put back the T-walls and provide the defense? Or will he keep the people there subject to attack then disclaim any responsibility when they are in fact attacked?

برنارد کوشنر ژنو
۱۹سپتامبر۲۰۱۳(۲۸شهریور۹۲)

«ما از حماقتی به حماقت دیگر و از تناقضی به تناقض دیگر برخورد می‌کنیم و از جنایت به کشتار.

ایالات متحدهٔ آمریکا که دشمن اصلیش رژیم ایران است، نخست‌وزیر عراق آقای مالکی را سرکار آورد. اما او دارد کار رژیم ایران را می‌کند، بدون این‌که آمریکا اعتراضی بکند. لذا من وقتی که اولین‌بار با مالکی دیدار کردم، این ایدهٔ اندوهناک را داشتم که با صدای بلند فکر کنم و تردیدم را بیان کنم. در آن‌موقع وزیر خارجهٔ فرانسه بودم و نباید به این شکل صحبت می‌کردم. شک نسبت به توانمندیهای این مرد و به‌خصوص شک به اخلاقیات او و پیوندهایی که بین مالکی و رژیم ایران وجود داشت. همهٔ اینها قابل رؤیت بود، مگر نه؟ همهٔ اینها در چشم فرو می‌رفت. به یاد دارم که در همان تاریخ یک آقای علاوی بود که در انتخابات برنده شده بود اما این اشکال مهیب را داشت که سکولار است. اما او را برنگزیدند، به‌رغم این‌که در انتخابات برنده شده بود، کسی را برگزیدند که تحت سیطرهٔ حکومت مذهبی و به‌خصوص رژیم ایران بود. باید یک روز همهٔ این تناقضات و سایر موارد مربوط به جنگ عراق را روی میز آورد. منظورم جنگ آمریکا در عراق است. چرا که مالکی که من فکر می‌کنم، و شما آقای ری‌ال حق دارید بگویید که این یک جنایت دولتی است، جنایت نخست‌وزیر یک دولت است چرا که بدون او دستوری در کار نبود و باید او را متهم کرد. اگر مقامات آمریکا کمی شرافت داشته باشند، باید پافشاری کنند که ۷گروگان شامل ۶زن و یک مرد، آزاد شوند. به‌خصوص به رژیم ایران استرداد نشوند. این دیگر اوج تناقض خواهد بود. لذا اجازه‌دادن به نخست‌وزیر منصوب آمریکاییها که به نام عراق مرتکب قتل شود و اشخاص مورد حفاظت ملل متحد را تحویل بدهد، فکر کنم کلان حماقتی است که از یک انسان سر بزند. خواستم کلمات دیگری استفاده کنم اما می‌دانم که باید مؤدبانه صحبت کرد».

پیام به متحصنین ۵ ماهه در ژنو

مسعود رجوی ۹ دی ۱۳۸۷

«اینک اشرف پرشکوه با یاران نَستوه در کارزاری به‌غایت فشرده و سخت و سنگین سرفراز می‌شوند. نام ایران و ایرانی و نام شهر شرف و پایداری را در همه‌جا به اوج می‌برند. از ژنو تا نیویورک و واشینگتن، از کانادا تا استرالیا و ایتالیا، از انگلستان تا فرانسه و آلمان، از سوئد تا نروژ و فنلاند، از بلژیک تا دانمارک و هلند، از یمن تا مصر و لبنان، از اردن تا فلسطین و عراق...

این فریاد رسای هر ایرانی و شورای ملی مقاومت ایران، برای آزادی است که در همه‌جا طنین می‌اندازد، می‌گسترد و ریشه می‌دواند. از دانشگاهها و کارخانه‌ها تا سلسله‌جبال البرز. بیچاره آخوندهای افسارگسیخته که پاسخی جز دشنه و دسیسه و دار نمی‌یابند.

"بگیر، ببند، بِکُش، گور خود کَنی به دست خود..."

از فردای خیزش شیعیان در عراق علیه حاکمان مرتجع در ایران، رژیم پلید آخوندی چنگالها و دندانها تیز کرد و به گفتهٔ خودش، کمر به قصاص و قتل‌عام اشرفیان بست. سفلگان و دریوزگان بارگاه ولایت که در برابر غداران و جباران جز تسلیم نیاموخته‌اند، زانو زدند. با زبانهای گندیده و مسموم و با سوداهای شوم برای اشرفیان، به مجاهدان آزادی تاختند. به جای جلاد، "بی‌دنده و ترمز" قربانی را هدف قرار دادند و به‌جای ظالم، سنگ را به مظلوم زدند. بگذار در ساحل امن، در هاون رژیم آب بکوبند تا در هزار توی خفت و ذلت و در عقده‌های فرومایگی و حقارت، بپوسند.

هیهات که ۶سال پیش، در محرم حسینی، گفته بودیم که "وقتی دیو تنوره می‌کشد، وقتی که دژخیم سر از پا نمی‌شناسد، رمز ماندگاری و اعتلا، کلمهٔ فداست... مجاهدین از بنیانگذارانشان تا اعضا و هوادارانشان در تمام ایران و در سراسر جهان این درس را به‌خوبی آموخته‌اند که تاریخ خلق و میهن خود را چگونه بنویسند. هیچ‌کس بیش از ما به خطراتی که از هر سو ما را دربرگرفته

احاطه و اشراف ندارد. اما عزم جزم کرده‌ایم تا اگر زمانه صد بار از این هم خطیرتر و پرفتنه‌تر باشد، با تأسی به پیشوای آرمانی‌مان، درسهای جدیدی از مقاومت و ایستادگی عرضه کنیم".
خوشا اشرفیان صدیق و پاکباز و سرداران و سالارانی که غزلخوانان، دست‌افشان و پاکوبان، درس بزرگ مقاومت و ایستادگی عرضه کردند».

۳،۲،۱...
۱۰۰ و ۱۰۰۰ اشرف دیگر می‌سازیم

مسعود رجوی ــ ۲۷شهریور ۹۲

«آری ما به‌سوی آزادی و در مسیر سرنگونی ۳،۲،۱... ۱۰۰ و ۱۰۰۰ اشرف دیگر می‌سازیم.
از خون مجاهدین در اشرف شعله‌ها و آتشها برمی‌خیزد و رژیم ضدبشری را خاکستر می‌کند.
ما برای نبردها و جنگهای بنیان‌کن دیگر آماده و آماده‌تر می‌شویم. حق دفاع از خود برای هر مجاهدی در برابر حمله و یورش دشمن در هر کجا یک حق مشروع و قانونی است. بی‌محابا از این حق مشروع و قانونی در هر زمان و در هر مکان استفاده کنید!
هم‌چنان‌که سازمان مجاهدین خلق ایران اعلام کرده است: قاتلان جنایتکار در هر لباسی و به‌ویژه در لباس آخوندی و پاسداری می‌توانند مطمئن باشند که حساب یک به یک این خونها را هم‌چون لاجوردی و صیادشیرازی و آخوندهای دانه‌درشت دیگر پس خواهند داد».

کارزار سرنگونی شمارهٔ۳

مسعود رجوی ۲۶ آذر ۹۲

«به مؤسسان چهارم و لشکرهای فدایی
در خاتمهٔ اعتصاب غذای جهانی، از روز اول دی‌ماه وارد "کارزار سرنگونی شمارهٔ ۳" می‌شویم.
کارزار شمارهٔ ۱ پس از خروج از لیست تروریستی شروع شد و سوگند خوردیم که این سلسله کارزارها را تا هر زمان که به‌درازا بکشد ادامه بدهیم.
کارزار شمارهٔ۲ پس از نخستین حملهٔ موشکی به لیبرتی در شب عید امسال با آماده‌باش سال۹۲ شروع شد. در حملهٔ موشکی دوم و سوم به لیبرتی و سپس در کهکشان اشرف به اوج رسید.
اکنون در پایان اعتصاب غذای تاریخی، که بالاترین و در عین حال گزنده‌ترین قدرت‌نمایی سیاسی و ایدئولوژیکی برای دشمن ضدبشری و مزدوران و همکیشان و هم‌خطان آن بود و به هزار زبان در تخطئهٔ آن می‌کوشیدند، کارزار شمارهٔ۳ را از اول دی آغاز می‌کنیم.
منطق راهنما، همان «کس نخارد» است. کسی از بیرون ما و یاران ما و خلق ما، قرار نبوده و نیست که برای ما آزادی یا حقوق‌بشر بیاورد. فرزندان ایران و عراق و سوریه باید آزادی و حقوق‌بشر را، با رنج و خون و پرداخت بها، بنویسند و به مدعیان هم بیاموزند. این‌جاست که قطب‌بندی و تعمیق و جدایی صفوف انقلاب و ارتجاع از یکدیگر تکمیل می‌شود و این لازمهٔ تکامل مبارزهٔ رهائیبخش خلقهاست.
این سلسله کارزارها در میان آتش و خون، در میان توطئه و محدودیت و فشار و محاصره، در رویارویی با جباران و غداران پیمان‌شکن، بی‌امان، به پشتوانهٔ خلق قهرمان، در پرتو مهر تابان مقاومت و آزادی ایران پیش می‌رود.
دشمن و مزدوران قد و نیم قد آن برآنند مرز سرخ و حصار حیاتی پیکار آزادی و هویت ایرانیان آزاده و میهن‌پرست را انکار کنند اما تا یک مجاهد اشرفی و یاران اشرف‌نشان هستند این آرزو را به گور خواهند برد و این نبردی است تا پیروزی...